



แผนพัฒนาท้องถิ่น  
(พ.ศ. ๒๕๖๑ - ๒๕๖๕)  
(พ.ศ. ๒๕๖๑ - ๒๕๖๕)

เทศบาลตำบลบ้านถ้ำ  
อำเภอดอกคำใต้  
จังหวัดพะเยา

# สารบัญ

## หน้า

### ส่วนที่ ๑ สภาพทั่วไปและข้อมูลพื้นฐาน

๑. ด้านกายภาพ	๑
๒. ด้านการเมืองการปกครอง	๒
๓. ประชากร	๔
๔. สภาพทางสังคม	๕
๕. ระบบบริการพื้นฐาน	๖
๖. ระบบเศรษฐกิจ	๗
๗. ศาสนา ประเพณี วัฒนธรรม	๘
๘. ทรัพยากรธรรมชาติ	๙

### ส่วนที่ ๒ ยุทธศาสตร์องค์กรปกครองส่วนท้องถิ่น

#### ๑. ความสัมพันธ์ระหว่างแผนพัฒนาระดับภาค

- แผนยุทธศาสตร์ชาติ ๒๐ ปี	๑๑
- แผนพัฒนาเศรษฐกิจและสังคมแห่งชาติ ฉบับที่ ๑๒	๑๓
- แผนพัฒนากลุ่มจังหวัด	๑๕
- แผนพัฒนาจังหวัด	๑๖
- ยุทธศาสตร์การพัฒนาขององค์กรปกครองส่วนท้องถิ่นในเขตจังหวัดพะเยา	๑๗

#### ๒. ยุทธศาสตร์ขององค์กรปกครองส่วนท้องถิ่น

- วิสัยทัศน์	๒๐
- ยุทธศาสตร์	๒๐
- เป้าประสงค์	๒๒
- ตัวชี้วัด	๒๒
- ค่าเป้าหมาย	๒๒
- กลยุทธ์	๒๒
- จุดยืนทางยุทธศาสตร์	๒๒
- ความเชื่อมโยงของยุทธศาสตร์ในภาพรวม	๒๒

### ๓. การวิเคราะห์เพื่อพัฒนาท้องถิ่น

- การวิเคราะห์กรอบการจัดทำยุทธศาสตร์ของ อปท. ๒๗
- การประเมินสถานการณ์สภาพแวดล้อมภายนอกที่เกี่ยวข้อง ๓๑
- ความเชื่อมโยงยุทธศาสตร์การพัฒนาจังหวัดกับยุทธศาสตร์การพัฒนาของ อปท. ๓๒
- แผนผังยุทธศาสตร์ ๓๔
- รายละเอียดยุทธศาสตร์ ๓๕

### ส่วนที่ ๓ การนำแผนพัฒนาท้องถิ่นไปสู่การปฏิบัติ

๑. ยุทธศาสตร์การพัฒนาและแผนงาน ๔๐
๒. บัญชีโครงการพัฒนาท้องถิ่น
  - บัญชีสรุปโครงการพัฒนาแผนพัฒนาท้องถิ่น (แบบ ผ.๐๑) ๔๑
  - บัญชีโครงการพัฒนาสำหรับองค์กรปกครองส่วนท้องถิ่นดำเนินการ (แบบ ผ.๐๒) ๔๓
  - บัญชีโครงการที่เกินศักยภาพขององค์กรปกครองส่วนท้องถิ่น (แบบ ผ.๐๒/๑) ๒๐๐
  - บัญชีครุภัณฑ์แผนพัฒนาท้องถิ่น (แบบ ผ.๐๓) ๒๑๐

### ส่วนที่ ๔ การติดตามและประเมินผล

๑. การติดตามและประเมินผลยุทธศาสตร์ ๒๓๔
๒. การติดตามและประเมินผลโครงการ ๒๓๕
๓. สรุปผลการพัฒนาท้องถิ่น ๒๔๔
๔. ข้อเสนอแนะในการจัดทำแผนพัฒนาท้องถิ่นในอนาคต ๒๔๕

## คำนำ

ตามระเบียบกระทรวงมหาดไทย ว่าด้วยการจัดทำแผนพัฒนาขององค์กรปกครองส่วนท้องถิ่น พ.ศ. ๒๕๔๘ ระเบียบกระทรวงมหาดไทย ว่าด้วยการจัดทำแผนพัฒนาขององค์กรปกครองส่วนท้องถิ่น (ฉบับที่ ๒) พ.ศ. ๒๕๕๙ และระเบียบกระทรวงมหาดไทย ว่าด้วยการจัดทำแผนพัฒนาขององค์กรปกครองส่วนท้องถิ่น (ฉบับที่ ๓) พ.ศ. ๒๕๖๑ กำหนดให้องค์กรปกครองส่วนท้องถิ่น ได้แก่ องค์การบริหารส่วนจังหวัด เทศบาล เมืองพัทยา องค์การบริหารส่วนตำบล และองค์กรปกครองส่วนท้องถิ่นที่มีกฎหมายจัดตั้งขึ้น นำปัญหาความต้องการจากแผนพัฒนาหมู่บ้านหรือชุมชน ที่จะดำเนินการเองได้มาพิจารณาบรรจุไว้ในแผนพัฒนาท้องถิ่น แต่หากเกินศักยภาพของเทศบาล องค์การบริหารส่วนตำบลเมืองพัทยา และองค์กรปกครองส่วนท้องถิ่นอื่นที่มีกฎหมายจัดตั้งให้เสนอปัญหาความต้องการไปยังองค์การบริหารส่วนจังหวัด และให้องค์การบริหารส่วนจังหวัดนำมาพิจารณาบรรจุไว้ในแผนพัฒนาขององค์การบริหารส่วนจังหวัดตามหน้าที่ โดยแสดงถึงวิสัยทัศน์ พันธกิจ และจุดมุ่งหมายเพื่อการพัฒนาตามแผนยุทธศาสตร์ชาติ ๒๐ ปี แผนพัฒนาเศรษฐกิจและสังคมแห่งชาติ ฉบับที่ ๑๒ แผนพัฒนาภาค แผนพัฒนากลุ่มจังหวัด แผนพัฒนาจังหวัด ยุทธศาสตร์การพัฒนาขององค์กรปกครองส่วนท้องถิ่นในเขตจังหวัด อีกทั้งสอดคล้องกับแนวทางการพัฒนาของท้องถิ่น ระบบราชการของรัฐบาลที่ให้ความสำคัญต่อการวางแผนการพัฒนาของหน่วยงานอย่างบูรณาการและมุ่งเน้นผลลัพธ์ของงานตามตัวชี้วัดความสำเร็จในแต่ละด้าน

บัดนี้ เทศบาลตำบลบ้านฉ่ำ ได้จัดทำแผนพัฒนาท้องถิ่น (พ.ศ. ๒๕๖๑ – ๒๕๖๕) เพื่อใช้เป็นกรอบแนวทางในการจัดทำงบประมาณรายจ่ายประจำปี งบประมาณรายจ่ายเพิ่มเติมและเป็นแนวทางในการจัดทำแผนดำเนินงาน ทั้งนี้หวังเป็นอย่างยิ่งว่า กิจกรรม/โครงการ ที่จะดำเนินงานตามแผนพัฒนาท้องถิ่น (พ.ศ. ๒๕๖๑ – ๒๕๖๕) ดังกล่าว จะสามารถพัฒนาท้องถิ่น สามารถตอบสนองปัญหาและความต้องการของประชาชนในท้องถิ่น สำเร็จตามวัตถุประสงค์และเป้าหมายที่กำหนดไว้ได้อย่างมีประสิทธิภาพ

เทศบาลตำบลบ้านฉ่ำ ขอขอบพระคุณชุมชนทั้ง ๑๒ ชุมชน ผู้แทนประชาคม คณะกรรมการสนับสนุนการจัดทำแผนพัฒนาเทศบาลตำบลบ้านฉ่ำ คณะกรรมการพัฒนาเทศบาลตำบลบ้านฉ่ำ ส่วนราชการ หน่วยงานรัฐวิสาหกิจ รวมถึงภาคส่วนอื่นๆ ที่ได้ให้ข้อมูล เสนอแนะความคิดเห็นและแนวทางในการจัดทำแผนพัฒนาท้องถิ่น (พ.ศ. ๒๕๖๑ – ๒๕๖๕) ของเทศบาลตำบลบ้านฉ่ำ จนสำเร็จลุล่วงตามวัตถุประสงค์

เทศบาลตำบลบ้านฉ่ำ

๑๔ มิถุนายน ๒๕๖๒



#### ๑.๔ ลักษณะของดิน

โดยทั่วไปพื้นที่ตำบลบ้านถ้ำเป็นที่ราบเชิงเขา ลักษณะของดินเป็นดินร่วนปนทราย และมีหินปะปนด้วยบางพื้นที่

#### ๒. ด้านการเมือง/การปกครอง

##### ๒.๑ เขตการปกครอง

เทศบาลตำบลบ้านถ้ำ แบ่งเป็นหมู่บ้าน / ชุมชน มีจำนวน ๑๒ หมู่บ้าน/ชุมชน ได้แก่

- หมู่ที่ ๑ ชุมชนบ้านถ้ำใน
- หมู่ที่ ๒ ชุมชนบ้านถ้ำสันหัวหม่น
- หมู่ที่ ๓ ชุมชนบ้านถ้ำอนามัย
- หมู่ที่ ๔ ชุมชนบ้านถ้ำราษฎร์บำรุง
- หมู่ที่ ๕ ชุมชนบ้านสันทราย
- หมู่ที่ ๖ ชุมชนบ้านถ้ำเจริญราษฎร์
- หมู่ที่ ๗ ชุมชนบ้านถ้ำมงคล
- หมู่ที่ ๘ ชุมชนบ้านสันทรายทอง
- หมู่ที่ ๙ ชุมชนบ้านถ้ำจอมศีล
- หมู่ที่ ๑๐ ชุมชนบ้านถ้ำสันตันศรี
- หมู่ที่ ๑๑ ชุมชนบ้านถ้ำสันตันเปา
- หมู่ที่ ๑๒ ชุมชนบ้านถ้ำสันทรายเงิน

## ๒.๒ การเลือกตั้ง

หน่วยเลือกตั้ง	จำนวนผู้มาใช้สิทธิเลือกตั้งล่าสุด		
	ชาย	หญิง	รวม
๑	๑๗๑	๑๓๗	๓๐๘
๒	๒๐๑	๒๐๖	๔๐๗
๓	๑๔๒	๑๔๐	๒๘๒
๔	๓๑๕	๒๘๙	๖๐๔
๕	๒๗๙	๒๕๙	๕๓๘
๖	๒๗๔	๒๔๘	๕๒๒
๗	๕๓๐	๒๕๗	๗๘๗
๘	๑๐๗	๑๑๖	๒๒๓
๙	๒๒๐	๒๒๑	๔๔๑
๑๐	๒๖๔	๒๖๖	๕๓๐
๑๑	๒๕๗	๒๗๑	๕๒๘
๑๒	๑๖๐	๑๙๐	๓๕๐
<b>รวม</b>	<b>๒,๙๒๐</b>	<b>๒,๖๐๐</b>	<b>๕,๕๒๐</b>

### ๓. ประชากร

#### ๓.๑ ข้อมูลเกี่ยวกับจำนวนประชากร

ประชากรรวมทั้งสิ้น ๘,๓๑๙ คน แยกเป็นชาย ๔,๑๙๗ คน หญิง ๔,๑๒๒ คน

จำนวนครัวเรือน ๓,๐๔๙ หลัง

ชื่อหมู่บ้าน	จำนวนประชากร (คน)		รวม	จำนวนครัวเรือน
	ชาย	หญิง		
หมู่ที่ ๑ ชุมชนบ้านถ้ำใน	๒๕๑	๒๑๕	๔๖๖	๑๗๐
หมู่ที่ ๒ ชุมชนบ้านถ้ำสันหัวหม่น	๓๐๓	๓๒๙	๖๓๒	๒๑๔
หมู่ที่ ๓ ชุมชนบ้านถ้ำอนามัย	๒๒๐	๒๒๗	๔๔๗	๑๕๖
หมู่ที่ ๔ ชุมชนบ้านถ้ำราษฎร์บำรุง	๔๙๒	๔๕๑	๙๔๓	๓๕๙
หมู่ที่ ๕ ชุมชนบ้านสันทราย	๔๗๐	๔๖๙	๙๓๙	๓๙๓
หมู่ที่ ๖ ชุมชนบ้านถ้ำเจริญราษฎร์	๔๓๐	๓๘๓	๘๑๓	๓๓๓
หมู่ที่ ๗ ชุมชนบ้านถ้ำมงคล	๔๑๗	๓๙๙	๘๑๖	๒๗๖
หมู่ที่ ๘ ชุมชนบ้านสันทรายทอง	๑๘๐	๑๗๐	๓๕๐	๑๔๔
หมู่ที่ ๙ ชุมชนบ้านถ้ำจอมศีล	๔๐๕	๓๘๙	๗๙๔	๒๖๓
หมู่ที่ ๑๐ ชุมชนบ้านสันตันศรี	๓๕๐	๓๖๘	๗๑๘	๒๒๓
หมู่ที่ ๑๑ ชุมชนบ้านสันตันเปา	๔๑๗	๔๒๓	๘๔๐	๓๔๗
หมู่ที่ ๑๒ ชุมชนบ้านสันทรายเงิน	๒๖๒	๒๘๒	๕๔๔	๑๘๒
<b>รวม</b>	<b>๔,๑๙๗</b>	<b>๔,๑๒๒</b>	<b>๘,๓๑๙</b>	<b>๓,๐๖๐</b>

#### ๓.๒ จำนวนประชากรแบ่งตามช่วงอายุ

ช่วงอายุ	ชาย	หญิง	รวม
น้อยกว่า ๑ ปี	๒๕	๒๒	๔๗
๑ - ๑๐ ปี	๓๗๐	๒๘๕	๖๕๕
๑๑ - ๒๐ ปี	๓๕๖	๓๖๘	๗๒๔
๒๑ - ๓๐ ปี	๔๘๕	๔๙๕	๙๘๐
๓๑ - ๔๐ ปี	๖๐๑	๕๙๒	๑,๑๙๓
๔๑ - ๕๐ ปี	๖๖๘	๖๕๐	๑,๓๑๘
๕๑ - ๖๐ ปี	๗๘๔	๗๘๙	๑,๕๗๓
๖๑ - ๗๐ ปี	๖๑๒	๖๐๑	๑,๒๑๓
๗๑ - ๘๐ ปี	๑๙๕	๑๙๕	๓๙๐
๘๑ - ๙๐ ปี	๘๙	๙๒	๑๘๑
๙๑ - ๑๐๐	๑๔	๑๗	๓๑
<b>รวม</b>	<b>๔,๑๙๗</b>	<b>๔,๑๒๒</b>	<b>๘,๓๑๙</b>



#### ๔. สภาพทางสังคม

##### ๔.๑ การศึกษา

##### สถานศึกษา จำนวน ๘ แห่ง ประกอบด้วย

๑. โรงเรียนประถมศึกษา	จำนวน ๒ แห่ง ดังนี้
๑.๑ โรงเรียนบ้านถ้ำประชาชนเคราะห์	หมู่ที่ ๘
๑.๒ โรงเรียนบ้านถ้ำประชาบำรุง	หมู่ที่ ๖
๒. โรงเรียนมัธยมศึกษา	จำนวน ๑ แห่ง ดังนี้
๒.๑ โรงเรียนถ้ำปินวิทยาคม	หมู่ที่ ๖
๓. โรงเรียนระดับก่อนประถมศึกษา	จำนวน ๑ แห่ง ดังนี้
๒.๒ โรงเรียนอนุบาลเทศบาลตำบลบ้านถ้ำ	หมู่ที่ ๒
๔. ศูนย์พัฒนาเด็กเล็ก	จำนวน ๔ แห่ง ดังนี้
๔.๑ ศูนย์พัฒนาเด็กเล็กถ้ำมงคล	หมู่ที่ ๗
๔.๒ ศูนย์พัฒนาเด็กเล็กถ้ำอานามัย	หมู่ที่ ๕
๔.๓ ศูนย์พัฒนาเด็กเล็กวัดสุวรรณคูหา	หมู่ที่ ๒
๔.๔ ศูนย์พัฒนาเด็กเล็กวัดรัตนคูหาวนาราม	หมู่ที่ ๙

##### แหล่งให้ความรู้ชุมชน จำนวน ๑๕ แห่ง ประกอบด้วย

(๑) ที่อ่านหนังสือพิมพ์ประจำหมู่บ้าน	จำนวน ๑๒ แห่ง
(๒) โรงเรียนผู้สูงตำบลบ้านถ้ำ	จำนวน ๑ แห่ง
(๓) ศูนย์ส่งเสริมและจัดสวัสดิการสังคมระดับชุมชนตำบลบ้านถ้ำ (ศูนย์ ๓ วัยเต็ม)	จำนวน ๑ แห่ง
(๔) ศูนย์เรียนรู้ตามหลักปรัชญาเศรษฐกิจพอเพียง (ศูนย์ต้นแบบเกษตรอินทรีย์)	จำนวน ๑ แห่ง

##### ๔.๒ สาธารณสุข

##### หน่วยงานด้านสาธารณสุข จำนวน ๔ แห่ง

๑. โรงพยาบาลส่งเสริมสุขภาพตำบล	จำนวน ๒ แห่ง ดังนี้
๑.๑ โรงพยาบาลส่งเสริมสุขภาพตำบลบ้านถ้ำ	หมู่ที่ ๓
๑.๒ โรงพยาบาลส่งเสริมสุขภาพบ้านถ้ำเจริญราษฎร์	หมู่ที่ ๖
๒. ศูนย์สาธารณสุขมูลฐานประจำหมู่บ้าน	จำนวน ๑๒ แห่ง
๓. กองทุนหลักประกันสุขภาพตำบลบ้านถ้ำ	จำนวน ๑ แห่ง
๔. กองทุนสวัสดิการชุมชนตำบลบ้านถ้ำ	จำนวน ๑ แห่ง
๕. ร้านขายยา	จำนวน ๒ แห่ง

### ๔.๓ อาชญากรรม

ตำบลบ้านถ้ำไม่มีเหตุอาชญากรรมเกิดขึ้น แต่มีเหตุการณ์ลักขโมยทรัพย์สินประชาชน และทำลายทรัพย์สินของราชการ เทศบาลตำบลบ้านถ้ำสามารถดำเนินการได้ตามอำนาจหน้าที่และงบประมาณที่มีอยู่อย่างจำกัด คือ ติดตั้งสัญญาณไฟกระพริบทางร่วมทางแยก รวมทั้งได้ตั้งจุดตรวจ จุดสกัด จุดบริการ ในช่วงเทศกาลที่มีวันหยุดหลายวันเพื่ออำนวยความสะดวกให้กับประชาชน แต่ปัญหาที่พบเป็นประจำคือการทะเลาะวิวาทของกลุ่มวัยรุ่นโดยเฉพาะในสถานที่จัดงานดนตรี งานมหรสพ เป็นปัญหาที่ชุมชนได้รับผลกระทบเป็นอย่างมาก การแก้ไขปัญหา คือการแจ้งเตือนให้ผู้ปกครองดูแลบุตรหลานของตน ประชาสัมพันธ์ให้ทราบถึงผลกระทบ ผลเสียหาย และโทษที่ได้รับจากการเกิดเหตุทะเลาะวิวาท การขอความร่วมมือไปยังผู้นำ การขอกำลังใจจาก ตำรวจ ผู้นำ อปพร. เพื่อระงับเหตุไม่ให้เกิดความรุนแรง

### ๔.๔ ยาเสพติด

ปัญหายาเสพติดในพื้นที่ตำบลบ้านถ้ำ พบว่าในเขตตำบลบ้านถ้ำมีผู้ที่ติดยาเสพติดการแก้ไขปัญหามีสามารถทำได้เฉพาะตามอำนาจหน้าที่เท่านั้น เช่น การณรงค์ การประชาสัมพันธ์ การแจ้งเบาะแส การฝึกอบรมให้ความรู้ ถ้านอกเหนือจากอำนาจหน้าที่ ก็เป็นเรื่องของอำเภอหรือตำรวจแล้วแต่กรณี

### ๔.๕ การสังคมสงเคราะห์

ตารางที่ ๑ การสงเคราะห์เบี้ยยังชีพคนชรา คนพิการ และผู้ป่วยเอดส์ ในเขตเทศบาลตำบลบ้านถ้ำ

พ.ศ. ๒๕๖๒

ประเภท	จำนวนผู้ได้รับการช่วยเหลือ(ราย)
เงินเบี้ยยังชีพคนชรา	๑,๗๖๗
เงินเบี้ยยังชีพคนพิการ	๖๓๕
เงินเบี้ยยังชีพผู้ติดเชื้อ HIV	๗๕
รวม	๒,๔๗๗

หมายเหตุ ข้อมูล เดือน เมษายน ๒๕๖๒

## ๕. ระบบบริการพื้นฐาน

### ๕.๑ การคมนาคมขนส่ง

ทางหลวงแผ่นดินหมายเลข ๑๒๕๑ (ดอกคำใต้-เชียงใหม่) ผ่าน สภาพถนนภายในหมู่บ้าน / ชุมชน ส่วนใหญ่เป็นถนนคอนกรีตและถนนลาดยางส่วนถนนไปพื้นที่ทำการเกษตรส่วนใหญ่เป็นถนนลูกรัง

### ๕.๒ การไฟฟ้า

จำนวนหมู่บ้านที่การไฟฟ้าเข้าถึง จำนวน ๑๒ หมู่บ้าน จำนวนประชากรที่ใช้ไฟฟ้าทั้งหมด

### ๕.๓ การประปา

ประชาชนในพื้นที่ตำบลบ้านถ้ำ ใช้ประปาหมู่บ้าน ซึ่งมีครบทุกหมู่บ้าน

## ๕.๔ โทรศัพท

- ตู้โทรศัพท์สาธารณะ จำนวน ๔ แห่ง

## ๕.๕ ไปรษณีย์หรือการสื่อสารหรือการขนส่ง และวัสดุ ครุภัณฑ์

- ที่ทำการไปรษณีย์ชั่วคราว (หมู่ที่ ๘) จำนวน ๑ แห่ง

## ๖. ระบบเศรษฐกิจ

ประชากรส่วนใหญ่ประกอบอาชีพเกษตรกรรมเป็นอาชีพหลัก ได้แก่ ทำนา และทำไร่ ทำสวนปลูกกระเทียม หอมแดง ถั่วดำ ถั่วเขียว ลำไย และพืชผักต่างๆ เมื่อว่างจากฤดูทำนาและทำไร่แล้วก็จะว่างงานเนื่องจากเป็นช่วงฤดูแล้งสภาพพื้นที่แห้งแล้ง จึงไม่สามารถทำอาชีพเสริมเกี่ยวกับการเกษตรได้อีกบางส่วนจะไปใช้แรงงานในเมืองใหญ่

ตำบลบ้านถ้ำโดยทั่วไปจะเป็นสังคมเกษตร มีวิถีชีวิตแบบชาวบ้าน คือ มีความเรียบง่ายใช้ชีวิตอย่างพอเพียง ไม่ค่อยมีการแข่งขันทำให้ชาวบ้านตำบลบ้านถ้ำมีการพึ่งพาอาศัยกันอยู่ตลอดเวลา สภาพเศรษฐกิจประชาชนส่วนใหญ่ประมาณร้อยละ ๗๐ ประกอบอาชีพทำนาควบคู่กับการทำไร่ข้าวโพดเลี้ยงสัตว์ ส่วนที่เหลือเป็น อาชีพค้าขาย รับจ้าง ทำสวน และรับราชการ จึงทำให้ข้าวและข้าวโพดเลี้ยงสัตว์เป็นพืชเศรษฐกิจของตำบลบ้านถ้ำ การทำนาจะเป็นการทำนาปี คือ สามารถทำนาได้ปีละ ๑ ครั้ง เพราะว่าเป็นฤดูร้อนจะเป็นช่วงที่เกิดภัยแล้งจึงทำให้ไม่มีน้ำในการทำนา ประชากรจึงว่างงานหลังฤดูกาลเก็บเกี่ยว

### ๖.๑ การเกษตร

พื้นที่ตำบลบ้านถ้ำสามารถทำการเกษตรได้หลากหลาย ได้แก่ ข้าวโพด ข้าว รองลงมาได้แก่กระเทียม หอมแดง ถั่วดำ ถั่วเขียว ลำไย และพืชผักต่างๆ ความเหมาะสมในการทำการเกษตรในพื้นที่ตำบลบ้านถ้ำเนื่องจากเป็นที่ราบกว้าง

### ๖.๒ การประมง

การประมงในพื้นที่ตำบลบ้านถ้ำ จะเป็นการประมงแบบพื้นบ้าน โดยจะใช้เครื่องมือหาปลาแบบพื้นบ้าน คือใช้ ตาข่ายดักปลา แห ยอ เบ็ด ปลาที่ได้ส่วนใหญ่จะเป็นปลานิล ปลายี่สก และปลาที่ได้จากการทำประมงพื้นบ้าน ก็จะนำไปทำอาหารในครัวเรือน และจำหน่ายในหมู่บ้าน

### ๖.๓ การปศุสัตว์

ลักษณะเลี้ยงสัตว์เป็นอาชีพเสริม เช่น การเลี้ยงไก่ เป็ด โค สุกร  
ลักษณะเลี้ยงสัตว์เป็นกลุ่ม เช่น โคนม โคเนื้อ

### ๖.๔ การบริการ

หน่วยธุรกิจ จำนวน ๑๓ แห่ง ประกอบด้วย

- บัม น้ำมันขนาดเล็ก จำนวน ๑ แห่ง
- โรงสี ขนาดกลางและเล็ก จำนวน ๑๑ แห่ง
- ร้านจำหน่ายรถจักรยานยนต์สาขาย่อย จำนวน ๑ แห่ง

## ๖.๕ การท่องเที่ยว

### สถานที่ท่องเที่ยวสำคัญ ได้แก่

- วนอุทยานบ้านถ้ำ/สวนรุกขชาติ ประกอบด้วยป่าชุมชน น้ำผุดดงห่อถ้ำ น้ำตก ตั้งอยู่ หมู่ที่ ๙
- เขื่อนห้วยแม่แฝง (พื้นที่ อ.ปง ใช้ประโยชน์ใน พื้นที่ ต.บ้านถ้ำ) ตั้งอยู่ หมู่ที่ ๙
- อ่างเก็บน้ำกาญจนานิกิเชก ตั้งอยู่ หมู่ที่ ๕

### สถานที่ท่องเที่ยวทางประวัติศาสตร์ที่น่าสนใจแต่ยังไม่ได้รับการบูรณะฟื้นฟูอีกมากมาย เช่น

- ถ้ำอืด, ถ้ำฤๅษี, ถ้ำตุ๊ก, ถ้ำฝักหละ, ถ้ำปากฮ่อม, ถ้ำกรงลม, ถ้ำหีบธรรม, ถ้ำเก้าป้อ ตั้งอยู่ หมู่ที่ ๕ บ้านถ้ำสันทราย
- ถ้ำป่าบง, ถ้ำผาแต่น, ถ้ำห้วยหมี่, ถ้ำป่าเส้า, ถ้ำผาแอบ, ถ้ำขาม, ถ้ำผาแดง ตั้งอยู่ หมู่ที่ ๕
- ถ้ำห่อ, ถ้ำหลวง, ถ้ำตาแสง, ถ้ำกลางห้วย ตั้งอยู่ หมู่ที่ ๙ บ้านถ้ำจอมศีล

## ๖.๖ อุตสาหกรรม

ไม่มีอุตสาหกรรมในพื้นที่ตำบลบ้านถ้ำ

## ๖.๗ การพาณิชย์และกลุ่มอาชีพ

### ศักยภาพของชุมชนและพื้นที่

ศักยภาพของชุมชนตำบลบ้านถ้ำ มีการรวมกลุ่มของราษฎรหลายกลุ่มที่เอื้อต่อการพัฒนาตำบล เช่น กลุ่มเกษตรกรตำบล กลุ่มแม่บ้าน กลุ่มหัตถกรรม กลุ่มผู้สูงอายุ กลุ่มเยาวชน เป็นต้น ประชากรส่วนใหญ่ประกอบอาชีพด้านการเกษตรประมาณ ๗๐% สภาพพื้นที่ส่วนใหญ่เป็นที่ราบลุ่มและที่ราบเชิงเขาเหมาะสมสำหรับการเกษตร

## ๖.๘ แรงงาน

จากการสำรวจข้อมูลพื้นฐานพบว่า ประชากรที่มีอายุ ๑๘ – ๖๐ ปี เป็นกลุ่มประชากรที่มีมากที่สุดที่สุดในตำบลบ้านถ้ำ ซึ่งประชากรส่วนใหญ่จะใช้แรงงานด้านการเกษตร ซึ่งในการทำการเกษตรในพื้นที่ตำบลบ้านถ้ำ จะมีอยู่ตลอดทั้งปี บางส่วนไปทำงานต่างจังหวัดและมีบางส่วนยังเรียนอยู่

## ๗. ศาสนา ประเพณี วัฒนธรรม

### ๗.๑ การนับถือศาสนา

ประชาชนส่วนใหญ่นับถือศาสนาพุทธ และในพื้นที่บางส่วนของตำบลบ้านถ้ำนับถือศาสนาคริสต์และอิสลาม องค์กรทางศาสนา ในพื้นที่ ได้แก่

๑. วัด/สำนักสงฆ์	จำนวน ๔ แห่ง ดังนี้
๑.๑ วัดสุวรรณคูหา	หมู่ที่ ๑
๑.๒ วัดพระธาตุจอมศีล	หมู่ที่ ๙
๑.๓ วัดรัตนคูหาวนาราม	หมู่ที่ ๙
๑.๔ วัดเทพวาราม (วัดป่า)	หมู่ที่ ๑๑

<b>๒. คริสต์จักร</b>	<b>จำนวน ๑ แห่ง ดังนี้</b>
๒.๑ โบสถ์คริสต์จักร	หมู่ที่ ๗
๒.๒ ศูนย์พักพิงใจ	หมู่ที่ ๕
<b>๓. สถานธรรม</b>	<b>จำนวน ๑ แห่ง ดังนี้</b>
๓.๑ สถานปฏิบัติธรรมเทียนเงิน	หมู่ที่ ๔
<b>๔. ฌาปนสถาน</b>	<b>จำนวน ๒ แห่ง ดังนี้</b>
๔.๑ ฌาปนสถาน (ศาสนาพุทธ)	หมู่ที่ ๖
๔.๒ ฌาปนสถาน (ศาสนาคริสต์)	หมู่ที่ ๖

### ๗.๒ ประเพณีและงานประจำปี

๑. ประเพณีสงกรานต์ รดน้ำดำหัวผู้ใหญ่ จัดขึ้นช่วงระหว่างวันที่ ๑๓ - ๑๕ เมษายน ภายในงานมีการทำบุญตักบาตร สรงน้ำพระพุทธรูป สรงน้ำพระสงฆ์ รดน้ำดำหัวผู้สูงอายุในหมู่บ้าน นอกจากนี้ยังมีการขนทรายเข้าวัด ประเพณีสงกรานต์จัดขึ้นทุกหมู่บ้านทั่วตำบลบ้านถ้ำ
๒. ประเพณีตานก๋วยสลาก
๓. ประเพณีลอยกระทง
๔. ประเพณีบวงสรวงเจ้าพ่อล้านช้าง
๕. พิธีสะเดาะเคราะห์ต่อชะตา
๖. พิธีสืบชะตาน้ำบ่อทราย
๗. ประเพณีถวายเทียนเข้าพรรษา
๘. ประเพณีสรงน้ำพระธาตุ

### ๗.๓ ภูมิปัญญาท้องถิ่น ภาษาถิ่น

ภูมิปัญญาท้องถิ่น ประชาชนในพื้นที่ตำบลบ้านถ้ำได้อนุรักษ์ภูมิปัญญาท้องถิ่น ได้แก่ การทำเครื่องจักสานที่ทำจากไม้ไผ่ใช้สำหรับในครัวเรือน และวิธีการจับปลาตามธรรมชาติ ประชาชนชาวบ้าน

ภาษาถิ่น พุดภาษาเหนือ (กำเมือง หรือ คำเมือง) ในการสื่อสาร

### ๗.๔ สินค้าพื้นเมืองและของที่ระลึก

สินค้าพื้นเมืองในพื้นที่ตำบลบ้านถ้ำ ส่วนใหญ่จะเป็นประเภทเครื่องจักสานที่ทำจากไม้ไผ่ และจากวัสดุที่หาได้ในพื้นที่ เช่น ตระกร้า สุ่มไก่ กระบวยตักน้ำ ดอกไม้ประดิษฐ์ เป็นต้น

### ๘. ทรัพยากรธรรมชาติ

#### ๘.๑ น้ำ

##### แหล่งน้ำธรรมชาติ

- ลำน้ำลำห้วยผิวดิน จำนวน ๗ สาย ประกอบด้วย

ห้วยถ้ำ	ผ่านหมู่ที่ ๔,๖,๑,๒,๑๐,๘,๑๒,๑๑,๙
ห้วยฝาย	ผ่านหมู่ที่ ๔,๖
ห้วยนกแก้ว	ผ่านหมู่ที่ ๕,๘,๑๑
ห้วยสัก	ผ่านหมู่ที่ ๕,๑๑
ห้วยจำสุลัวะ	ผ่านหมู่ที่ ๕,๑๑

ห้วยโทกน้ำเขียว ผ่านหมู่ที่ ๕,๑๑

ห้วยเสด็จ ผ่านหมู่ที่ ๕,๑๑

ห้วยฮ่องเตือ ผ่านหมู่ที่ ๕,๑๑

- ลำเหมื่อน้ำออกสู บริเวณสวนรุกขชาติ จำนวน ๑ สาย ผ่านหมู่ที่ ๒,๔,๗,๙
- เขื่อนห้วยแม่ฝง ซึ่งเป็นแหล่งผลิตน้ำประปาของพื้นที่ตำบลบ้านถ้ำและใช้ประโยชน์ในด้านการเกษตร

#### ๘.๒ ป่าไม้

มีป่าไม้ที่อุดมสมบูรณ์ เป็นแหล่งต้นน้ำที่สำคัญ ชื่อว่า “ป่าน้ำบ่อทราย” มีจำนวน ๖,๖๐๐ ไร่

#### ๘.๓ ภูเขา

พื้นที่ตำบลบ้านถ้ำมีลักษณะเป็นที่ราบภูเขาสลับที่ราบลุ่มแม่น้ำ

#### ๘.๔ คุณภาพของทรัพยากรธรรมชาติ

ในพื้นที่ของตำบลบ้านถ้ำส่วนมีป่าไม้ที่อุดมสมบูรณ์ เป็นพื้นที่เหมาะสำหรับการทำการเกษตร เพาะปลูกพืชผลทางการเกษตร ที่อยู่อาศัย ร้านค้า สถานประกอบการ ตามลำดับ และมีพื้นที่เพียงเล็กน้อย ที่เป็นพื้นที่สาธารณะ ทรัพยากรธรรมชาติในพื้นที่ ได้แก่ ดิน น้ำ ต้นไม้ ป่าชุมชน

น้ำที่ใช้ในการเกษตรถ้าหากเกษตรกรมีพื้นที่ในเขตชลประทานก็ใช้น้ำจากเขื่อนแม่ฝงในการทำนาปี แต่สำหรับเกษตรกรที่มีพื้นที่นอกเขตชลประทานก็ต้องรอน้ำฝนและจากสระน้ำของตนเอง

## ส่วนที่ ๒

### ยุทธศาสตร์การพัฒนองค์กรปกครองส่วนท้องถิ่น

#### ๑. ความสัมพันธ์ระหว่างแผนพัฒนาระดับมหภาค

##### ๑.๑ แผนยุทธศาสตร์ชาติ ๒๐ ปี

กรอบแนวทางที่สำคัญของยุทธศาสตร์ชาติระยะ ๒๐ ปี เพื่อบรรลุวิสัยทัศน์ “มั่นคง มั่งคั่ง ยั่งยืน” ที่ต้องการให้ประเทศมีขีดความสามารถ ในการแข่งขัน คนไทยมีความสุข อยู่ดี กินดี สังคมมีความมั่นคง เสมอภาคและเป็นธรรม ประกอบด้วย ๖ ยุทธศาสตร์ ได้แก่

##### ๑. ด้านความมั่นคง

- (๑) เสริมสร้างความมั่นคงของสถาบันหลักและการปกครองระบอบประชาธิปไตยอันมีพระมหากษัตริย์ทรงเป็นประมุข
- (๒) ปฏิรูปกลไกการบริหารประเทศและพัฒนาความมั่นคงทางการเมือง ขจัดคอร์รัปชัน สร้างความเชื่อมั่นในกระบวนการยุติธรรม
- (๓) การรักษาความมั่นคงภายในและความสงบเรียบร้อยภายใน ตลอดจนการบริหารจัดการความมั่นคงชายแดนและชายฝั่งทะเล
- (๔) การพัฒนาระบบ กลไก มาตรการและความร่วมมือระหว่างประเทศทุกระดับ และรักษาคุณภาพความสัมพันธ์กับประเทศมหาอำนาจ เพื่อป้องกันและแก้ไขปัญหาความมั่นคงรูปแบบใหม่
- (๕) การพัฒนาเสริมสร้างศักยภาพการป้องกันประเทศ การรักษาความสงบเรียบร้อยภายในประเทศ สร้างความร่วมมือกับประเทศเพื่อนบ้านและมิตรประเทศ
- (๖) การพัฒนาระบบการเตรียมพร้อมแห่งชาติและระบบบริหารจัดการภัยพิบัติ รักษาความมั่นคงของฐานทรัพยากรธรรมชาติสิ่งแวดล้อม
- (๗) การปรับกระบวนการทำงานของกลไกที่เกี่ยวข้องจากแนวตั้งสู่แนวระนาบมากขึ้น

##### ๒. ด้านการสร้างความสามารถในการแข่งขัน

- (๑) การพัฒนาการพัฒนาสมรรถนะทางเศรษฐกิจ ส่งเสริมการค้า การลงทุน พัฒนาสู่ชาติการค้า
- (๒) การพัฒนาภาคการผลิตและบริการ เสริมสร้างฐานการผลิตเข้มแข็ง ยั่งยืน และส่งเสริมเกษตรกรรายย่อยสู่เกษตรยั่งยืนเป็นมิตรกับสิ่งแวดล้อม
- (๓) การพัฒนาผู้ประกอบการและเศรษฐกิจชุมชน พัฒนาทักษะผู้ประกอบการ ยกกระดับผลิตภาพแรงงาน และพัฒนา SMEs สู่อุตสาหกรรม
- (๔) การพัฒนาพื้นที่เศรษฐกิจพิเศษและเมือง พัฒนาเขตเศรษฐกิจพิเศษชายแดน และพัฒนาระบบเมืองศูนย์กลางความเจริญ
- (๕) การลงทุนพัฒนาโครงสร้างพื้นฐาน ด้านการขนส่ง ความมั่นคงและพลังงาน ระบบเทคโนโลยีสารสนเทศ และการวิจัยและพัฒนา
- (๖) การเชื่อมโยงกับภูมิภาคและเศรษฐกิจโลก สร้างความเป็นหุ้นส่วนการพัฒนากับนานาชาติ ส่งเสริมให้ไทยเป็นฐานของการประกอบธุรกิจ ฯลฯ

### ๓. ด้านการพัฒนาและเสริมสร้างศักยภาพคน

- (๑) พัฒนาศักยภาพคนตลอดช่วงชีวิต
- (๒) การยกระดับการศึกษาและการเรียนรู้ให้มีคุณภาพเท่าเทียมและทั่วถึง
- (๓) ปกป้องระเบียบวินัย คุณธรรม จริยธรรม ค่านิยมที่พึงประสงค์
- (๔) การเสริมสร้างให้คนมีสุขภาวะที่ดี
- (๕) การสร้างความอยู่ดีมีสุขของครอบครัวไทย

### ๔. ด้านการสร้างโอกาสความเสมอภาคและเท่าเทียมกันทางสังคม

- (๑) สร้างความมั่นคงและการลดความเหลื่อมล้ำทางเศรษฐกิจและสังคม
- (๒) พัฒนาระบบบริการและระบบบริหารจัดการสุขภาพ
- (๓) มีสภาพแวดล้อมและนวัตกรรมที่เอื้อต่อการดำรงชีวิตในสังคมสูงวัย
- (๔) สร้างความเข้มแข็งของสถาบันทางสังคม ทุนทางวัฒนธรรมและความเข้มแข็งของชุมชน
- (๕) พัฒนาการสื่อสารมวลชนให้เป็นกลไกในการสนับสนุนการพัฒนา

### ๕. ด้านการสร้างการเติบโตบนคุณภาพชีวิตที่เป็นมิตรกับสิ่งแวดล้อม

- (๑) จัดระบบอนุรักษ์ ฟื้นฟูและป้องกันการทำลายทรัพยากรธรรมชาติ
- (๒) วางระบบบริหารจัดการน้ำให้มีประสิทธิภาพทั้ง ๒๕ กลุ่มน้ำ เน้นการปรับระบบการบริหารจัดการ อุทกภัยอย่างบูรณาการ
- (๓) การพัฒนาและใช้พลังงานที่เป็นมิตรกับสิ่งแวดล้อม
- (๔) การพัฒนาเมืองเมืองอุตสาหกรรมเชิงนิเวศและเมืองที่เป็นมิตรกับสิ่งแวดล้อม
- (๕) การร่วมลดปัญหาโลกร้อนและปรับตัวให้พร้อมกับการเปลี่ยนแปลงสภาพภูมิอากาศ
- (๖) การใช้เครื่องมือทางเศรษฐศาสตร์และนโยบายการคลังเพื่อสิ่งแวดล้อม

### ๖. ด้านการปรับสมดุลและพัฒนาระบบการบริหารจัดการภาครัฐ

- (๑) การปรับปรุงโครงสร้าง บทบาท ภารกิจของหน่วยงานภาครัฐ ให้มีขนาดที่เหมาะสม
- (๒) การวางระบบบริหารราชการแบบบูรณาการ
- (๓) การพัฒนาระบบบริหารจัดการกำลังคนและพัฒนาบุคลากรภาครัฐ
- (๔) การต่อต้านการทุจริตและประพฤติมิชอบ
- (๕) การปรับปรุงกฎหมายและระเบียบต่างๆ ให้ทันสมัย เป็นธรรมและเป็นสากล
- (๖) พัฒนาระบบการให้บริการประชาชนของหน่วยงานภาครัฐ
- (๗) ปรับปรุงการบริหารจัดการรายได้และรายจ่ายของภาครัฐ



## ๑.๒ แผนพัฒนาเศรษฐกิจและสังคมแห่งชาติ ฉบับที่ ๑๒ (พ.ศ. ๒๕๖๐ - ๒๕๖๔)

### กรอบวิสัยทัศน์และเป้าหมาย

#### กรอบวิสัยทัศน์แผนพัฒนาเศรษฐกิจและสังคมแห่งชาติ ฉบับที่ ๑๒

จากสถานะของประเทศและบริบทการเปลี่ยนแปลงต่างๆ ที่ประเทศกำลังประสบอยู่ ทำให้การกำหนดวิสัยทัศน์ แผนพัฒนาเศรษฐกิจและสังคมแห่งชาติ ฉบับที่ ๑๒ ยังคงมีความต่อเนื่องจากวิสัยทัศน์แผนพัฒนาเศรษฐกิจและสังคมแห่งชาติ ฉบับที่ ๑๑ และกรอบหลักการของการวางแผนที่น้อมนำ และประยุกต์ใช้หลักปรัชญาของเศรษฐกิจพอเพียง ยึดคนเป็นศูนย์กลางของการพัฒนาอย่างมีส่วนร่วม การพัฒนาที่ยึดหลักสมดุล ยั่งยืน โดยวิสัยทัศน์ของการพัฒนาในแผนพัฒนาเศรษฐกิจและสังคมแห่งชาติ ฉบับที่ ๑๒ ต้องให้ความสำคัญกับการกำหนดทิศทางการพัฒนาที่มุ่งสู่การเปลี่ยนผ่านประเทศไทยจากประเทศที่มีรายได้ปานกลางไปสู่ประเทศที่มีรายได้สูง มีความมั่นคง และยั่งยืน สังคมอยู่ร่วมกันอย่างมีความสุข และนำไปสู่การบรรลุวิสัยทัศน์ระยะยาว “มั่นคง มั่งคั่ง ยั่งยืน” ของประเทศ

#### การกำหนดตำแหน่งทางยุทธศาสตร์ของประเทศ (Country Strategic Positioning)

เป็นการกำหนดตำแหน่งทางยุทธศาสตร์ของประเทศที่สอดคล้องกับยุทธศาสตร์ชาติที่ สคช. ได้จัดทำขึ้น ประเทศไทยเป็นประเทศรายได้สูงที่มีการกระจายรายได้อย่างเป็นธรรม เป็นศูนย์กลางด้านการขนส่งและโลจิสติกส์ของภูมิภาคสู่ความเป็นชาติการค้าและบริการ เป็นแหล่งผลิตสินค้าเกษตรอินทรีย์และเกษตรปลอดภัย แหล่งอุตสาหกรรมสร้างสรรค์และนวัตกรรมสูงที่เป็นมิตรต่อสิ่งแวดล้อม

#### เป้าหมายแผนพัฒนาเศรษฐกิจและสังคมแห่งชาติ ฉบับที่ ๑๒

- (๑) การหลุดพ้นจากกับดักประเทศรายได้ปานกลางสู่รายได้สูง
- (๒) การพัฒนาศักยภาพคนให้สนับสนุนการเจริญเติบโตของประเทศและการสร้างสังคมสูงวัยอย่างมีคุณภาพ
- (๓) การลดความเหลื่อมล้ำในสังคม
- (๔) การสร้างการเจริญเติบโตทางเศรษฐกิจและสังคมที่เป็นมิตรกับสิ่งแวดล้อม
- (๕) การบริหารราชการแผ่นดินที่มีประสิทธิภาพ

#### แนวทางการพัฒนาแผนพัฒนาเศรษฐกิจและสังคมแห่งชาติ ฉบับที่ ๑๒

##### การยกระดับศักยภาพการแข่งขันและการหลุดพ้นกับดักรายได้ปานกลางสู่รายได้สูง

- (๑) การส่งเสริมด้านการวิจัยและพัฒนา
- (๒) การพัฒนาผลิตภาพแรงงาน
- (๓) การส่งเสริมผู้ประกอบการที่เข้มแข็งและพาณิชย์ดิจิทัล
- (๔) การลงทุนโครงสร้างพื้นฐาน
- (๕) การปรับโครงสร้างการผลิต

### การพัฒนาศักยภาพคนตามช่วงวัยและการปฏิรูประบบเพื่อสร้างสังคมสูงวัยอย่างมีคุณภาพ

- (๑) การพัฒนาศักยภาพคนในทุกช่วงวัยให้สนับสนุนการเจริญเติบโตของประเทศ
- (๒) การยกระดับคุณภาพการศึกษาและเรียนรู้ให้มีคุณภาพเท่าเทียมและทั่วถึง
- (๓) การพัฒนาด้านสุขภาพ
- (๔) การสร้างสภาพแวดล้อมและนวัตกรรมที่เอื้อต่อการดำรงชีพในสังคมสูงวัย

### การลดความเหลื่อมล้ำทางสังคม

- (๑) การยกระดับรายได้และสร้างโอกาสในการประกอบอาชีพ
- (๒) การจัดบริการทางสังคมให้ทุกคนตามสิทธิขั้นพื้นฐาน และเน้นการสร้างภูมิคุ้มกันระดับปัจเจก
- (๓) การสร้างความเสมอภาคในการเข้าถึงทรัพยากร
- (๔) การเข้าถึงกระบวนการยุติธรรมอย่างเสมอภาค

### การรองรับการเชื่อมโยงภูมิภาคและความเป็นเมือง

- (๑) การลงทุนด้านโครงสร้างพื้นฐานและสิ่งอำนวยความสะดวกของเมือง
- (๒) การพัฒนาด้านการขนส่งและโลจิสติกส์เชื่อมโยงกับเพื่อนบ้าน
- (๓) การส่งเสริมการลงทุน การค้าชายแดน และการจัดตั้งเขตพัฒนาเศรษฐกิจพิเศษ  
การสร้างความเจริญเติบโตทางเศรษฐกิจและสังคมอย่างเป็นมิตรกับสิ่งแวดล้อม
- (๑) การรักษาทุนทางธรรมชาติเพื่อการเติบโตสีเขียว
- (๒) การส่งเสริมการบริโภคที่เป็นมิตรกับสิ่งแวดล้อม
- (๓) การส่งเสริมการผลิต การลงทุน และการสร้างงานสีเขียว
- (๔) การจัดการมลพิษและรักษาคุณภาพสิ่งแวดล้อม
- (๕) การพัฒนาความร่วมมือด้านสิ่งแวดล้อมระหว่างประเทศ
- (๖) การเพิ่มขีดความสามารถในการปรับตัวเพื่อรองรับการเปลี่ยนแปลงสภาพภูมิอากาศและการจัดการเพื่อลดความเสี่ยงด้านภัยพิบัติ

### บริหารราชการแผ่นดินที่มีประสิทธิภาพ

- (๑) การสร้างความโปร่งใสในทุกขั้นตอนของการปฏิบัติราชการ
- (๒) การพัฒนาบุคลากรภาครัฐ
- (๓) การสร้างรูปแบบการพัฒนาองค์กรปกครองส่วนท้องถิ่นให้เหมาะสม
- (๔) การสร้างระบบตรวจสอบ ติดตามและประเมินผลที่มีประสิทธิภาพ

## แผนพัฒนากลุ่มจังหวัด/แผนพัฒนาจังหวัด

แผนพัฒนากลุ่มจังหวัดภาคเหนือตอนบน ๒ (เชียงใหม่-พะเยา-แพร่-น่าน)

### วิสัยทัศน์กลุ่มจังหวัด

ประตูก้าวสู่สากล โดดเด่นวัฒนธรรมล้านนา

สินค้าเกษตรปลอดภัย ประชาชนร่วมใจอนุรักษ์ทรัพยากรธรรมชาติ

### ยุทธศาสตร์การพัฒนากลุ่มจังหวัดภาคเหนือตอนบน ๒

๑. พัฒนาสภาพแวดล้อมในการพัฒนาการค้า การลงทุน และโลจิสติกส์เชื่อมอนุภูมิภาคลุ่มน้ำโขง และเตรียมพร้อมรับความร่วมมือประชาคมอาเซียน
๒. การสร้างความเข้มแข็งและเพิ่มประสิทธิภาพการผลิตภาคเกษตรและอุตสาหกรรมเกษตรเพื่อเพิ่มมูลค่าสินค้าเกษตรปลอดภัยที่มีศักยภาพ
๓. พัฒนาและสนับสนุนการยกระดับการพัฒนาสังคม การท่องเที่ยวเชิงอนุรักษ์ วัฒนธรรมและสุขภาพ เพื่อเป็นฐานการพัฒนาชุมชนอย่างยั่งยืน
๔. ดำรงฐานทรัพยากรธรรมชาติที่อุดมสมบูรณ์และการบริหารจัดการสิ่งแวดล้อมโดยการมีส่วนร่วมของชุมชนสู่การเป็นกลุ่มจังหวัดสีเขียว

แผนพัฒนาจังหวัดพะเยา (พ.ศ.๒๕๖๑ - ๒๕๖๔)

### วิสัยทัศน์

“ แหล่งผลิตเกษตรปลอดภัย สังคมเข้มแข็งภายใต้การเป็นประชาคมอาเซียน ”

#### ประเด็นยุทธศาสตร์ ๑

ส่งเสริมการเกษตรปลอดภัย และการค้า การลงทุน เพื่อเพิ่มขีดความสามารถในการแข่งขัน

#### ประเด็นยุทธศาสตร์ ๒

ส่งเสริมและพัฒนากการท่องเที่ยวเชิงอนุรักษ์ เรียนรู้วิถีชุมชนในแนวทางเศรษฐกิจสร้างสรรค์

#### ประเด็นยุทธศาสตร์ ๓

พัฒนาเมืองและโครงสร้างพื้นฐาน

#### ประเด็นยุทธศาสตร์ ๔

สร้างคุณค่าและพัฒนาคุณภาพชีวิตประชากร

#### ประเด็นยุทธศาสตร์ ๕

พัฒนาและอนุรักษ์ทรัพยากรธรรมชาติและสิ่งแวดล้อมอย่างยั่งยืน

#### ประเด็นยุทธศาสตร์ ๖

ส่งเสริมความมั่นคงภายในและตามแนวชายแดน

ยุทธศาสตร์การพัฒนาขององค์กรปกครองส่วนท้องถิ่นในเขตจังหวัดพะเยา (พ.ศ.๒๕๖๑-๒๕๖๕)  
วิสัยทัศน์

“ท้องถิ่นเข้มแข็ง แหล่งผลิตเกษตรปลอดภัย ภายใต้การเป็นประชาคมอาเซียน”

ท้องถิ่น ชุมชน และหน่วยงานในท้องถิ่น มีการบริหารจัดการ การทำงานแบบบูรณาการ ร่วมกัน ในการพัฒนาชุมชน ท้องถิ่น เป็นแหล่งผลิตโดยหลักการเกษตรที่เหมาะสม มีความปลอดภัยและผลผลิตทางการเกษตรที่ก่อให้เกิดรายได้ที่สูงขึ้น ภายใต้การเชื่อมโยง ศักยภาพการค้า การลงทุน การท่องเที่ยว ทรัพยากรธรรมชาติและสิ่งแวดล้อม ความมั่นคง วัฒนธรรม เป็นท้องถิ่น ชุมชน ที่มีความเข้มแข็ง ภายใต้การเป็นประชาคมอาเซียน

ยุทธศาสตร์การพัฒนาขององค์กรปกครองส่วนท้องถิ่นในเขตจังหวัดพะเยา (พ.ศ.๒๕๖๑ - ๒๕๖๕)  
ประกอบด้วย ๕ ด้าน ดังนี้

**ยุทธศาสตร์ที่ ๑ พัฒนาระบบเศรษฐกิจ**

**แนวทางพัฒนา**

- ๑.๑ พัฒนาโครงสร้างพื้นฐาน เพื่อรองรับการเปลี่ยนแปลงและสนับสนุน ระบบเศรษฐกิจ การท่องเที่ยว การค้าและการลงทุน
- ๑.๒ พัฒนาแหล่งน้ำและบริหารจัดการน้ำ เพื่อประชาชน
- ๑.๓ พัฒนา สนับสนุน และบริหารจัดการแหล่งท่องเที่ยว กิจกรรมการท่องเที่ยว อย่างยั่งยืน
- ๑.๔ พัฒนาองค์ความรู้ ระบบการผลิตแบบครบวงจร เพื่อเพิ่มคุณภาพ และมูลค่าสินค้าทางการเกษตรและเพิ่มศักยภาพการประกอบอาชีพ รวมทั้งด้านการตลาดอย่างมีคุณภาพ และมาตรฐานในระดับสากล

**ยุทธศาสตร์ที่ ๒ พัฒนาสังคม การศึกษา การสาธารณสุข ศาสนา และวัฒนธรรม**

**แนวทางพัฒนา**

- ๒.๑. พัฒนาศักยภาพทุนทางสังคม และสร้างองค์ความรู้ให้ชุมชนมีภูมิคุ้มกันทาง การกำหนดวาระการพัฒนาเพื่อให้เกิดความเข้มแข็งของชุมชนตามหลักปรัชญา ของเศรษฐกิจพอเพียง
- ๒.๒ การส่งเสริมอนุรักษ์ ทำนุบำรุงศาสนา ศิลปะ วัฒนธรรม ประเพณี และ ภูมิปัญญาท้องถิ่น
- ๒.๓ ส่งเสริมและสนับสนุนการจัดการศึกษาทุกระดับ เพื่อพัฒนาประชาชน ในชุมชน และท้องถิ่น
- ๒.๔ ส่งเสริมและและพัฒนาคุณภาพชีวิตของประชาชน
- ๒.๕ ส่งเสริมและสนับสนุนระบบการจัดสวัสดิการของประชาชนกลุ่มเป้าหมาย เพื่อสร้างหลักประกันความมั่นคง
- ๒.๖ ส่งเสริมบุคลากรภาครัฐ ประชาชน ให้มีทักษะชีวิต ภายใต้การอยู่ร่วมกันใน ประชาคมอาเซียน
- ๒.๗ ส่งเสริมและพัฒนาสุขภาพในชุมชน

### ยุทธศาสตร์ที่ ๓ บริหารจัดการทรัพยากรธรรมชาติและสิ่งแวดล้อม

#### แนวทางพัฒนา

- ๓.๑ อนุรักษ์และการบริหารจัดการทรัพยากรธรรมชาติและสิ่งแวดล้อม เพื่อความยั่งยืน
- ๓.๒ พัฒนาศักยภาพชุมชน เพื่อการจัดการทรัพยากรธรรมชาติและคุณภาพสิ่งแวดล้อม  
อย่างมีประสิทธิภาพ
- ๓.๓ ส่งเสริมและพัฒนาศักยภาพบุคลากรของ อปท. เพื่อการสนับสนุนการบริหาร  
จัดการทรัพยากรธรรมชาติและสิ่งแวดล้อม

### ยุทธศาสตร์ที่ ๔ รักษาความมั่นคงและความสงบเรียบร้อย

#### แนวทางพัฒนา

- ๔.๑ ปกป้อง เทิดทูน สถาบันชาติ ศาสนา พระมหากษัตริย์และเสริมสร้างความ  
ปรองดองสมานฉันท์ของคนในชาติ
- ๔.๒ ป้องกันและแก้ไขปัญหาความมั่นคงภายในและตามแนวชายแดน
- ๔.๓ เสริมสร้างความเข้มแข็งองค์กรประชาชนและพัฒนาศักยภาพด้านความปลอดภัย  
ในชีวิตและทรัพย์สิน
- ๔.๔ การป้องกันและบรรเทาสาธารณภัย

### ยุทธศาสตร์ที่ ๕ ส่งเสริมการบริหารจัดการตามหลักธรรมาภิบาล

#### แนวทางพัฒนา

- ๕.๑ บริหารจัดการองค์กร ตามหลักธรรมาภิบาล
- ๕.๒ ส่งเสริมสนับสนุนการสร้างเวทีเรียนรู้และการมีส่วนร่วมของประชาชน
- ๕.๓ พัฒนาสมรรถนะขององค์กร และบุคลากรเพื่อการบริหารจัดการที่ดีและมี  
ประสิทธิภาพ
- ๕.๔ ส่งเสริมสนับสนุนการบูรณาการการทำงานและพัฒนาศักยภาพขององค์กร  
ปกครองส่วนท้องถิ่น

## Thailand ๔.๐

โครงการมีลักษณะหรือสอดคล้องกับการปรับเปลี่ยนโครงสร้างเศรษฐกิจไปสู่ value-Based Economy หรือเศรษฐกิจที่ขับเคลื่อนด้วยนวัตกรรม ทำน้อย ได้มาก เช่น

- (๑) เปลี่ยนจากการผลิตสินค้าโภคภัณฑ์ไปสู่สินค้าเชิงนวัตกรรม
- (๒) เปลี่ยนจากการขับเคลื่อนประเทศด้วยภาคอุตสาหกรรม ไปสู่การขับเคลื่อนด้วยเทคโนโลยีความคิดสร้างสรรค์ และนวัตกรรม
- (๓) เปลี่ยนจากการเน้นภาคการผลิตสินค้า ไปสู่การเน้นภาคบริการมากขึ้น รวมถึงโครงการที่เติมเต็มด้วยวิทยาการ ความคิดสร้างสรรค์ นวัตกรรม วิทยาศาสตร์ เทคโนโลยี และการวิจัยและพัฒนา แล้วต่อยอดความได้เปรียบเชิงเปรียบเทียบ เช่น ด้านเกษตรเทคโนโลยีชีวภาพ สาธารณสุข วัฒนธรรม ฯลฯ

## ๒. ยุทธศาสตร์การพัฒนาของเทศบาลตำบลบ้านถ้ำ

คำขวัญเทศบาลตำบลบ้านถ้ำ อำเภอดอกคำใต้ จังหวัดพะเยา

พระธาตุจอมคีลคู้บ้าน  
นามลือเลื่องครูปากา  
ถิ่นประชาชนดี

เจ้าล้านช้างคูเมือง  
รุกขชาติเพลินตา  
ประเพณีล้ำค่า

### วิสัยทัศน์ (Vision) การพัฒนาเทศบาลตำบลบ้านถ้ำ

“บ้านถ้ำเมืองน่าอยู่ ชุมชนมีความเข้มแข็งอย่างยั่งยืนและมีรายได้เพียงพอต่อการดำรงชีวิตมีสุขภาพและสวัสดิการที่ดี มีความรู้ก้าวหน้า ทันสมัย เชิดชูวัฒนธรรมประเพณี ภูมิปัญญาท้องถิ่น มีการจัดการสิ่งแวดล้อมที่ดี”

### พันธกิจ (Mission) การพัฒนาเทศบาลตำบลบ้านถ้ำ

๑. สร้าง / ซ่อมบำรุงเส้นทางคมนาคม แหล่งน้ำ และการผังเมือง
๒. ส่งเสริมการประกอบอาชีพของประชาชน และการท่องเที่ยวเชิงอนุรักษ์
๓. ส่งเสริมการพัฒนาด้านการศึกษา และการจัดทำแผนแม่บทชุมชน
๔. ส่งเสริมการดูแลสุขภาพและสวัสดิการสังคมของ ผู้สูงอายุ / ผู้ด้อยโอกาส / ผู้พิการ / ผู้ติดเชื้อเอดส์
๕. ส่งเสริมการอนุรักษ์และการพัฒนาแหล่งน้ำ ทรัพยากรธรรมชาติและสิ่งแวดล้อม
๖. ส่งเสริมศิลปวัฒนธรรม ประเพณี ด้านคุณธรรม จริยธรรม จรรยาบรรณและภูมิปัญญาท้องถิ่น
๗. พัฒนาระบบและคุณภาพการบริการให้เกิดความรวดเร็ว เสมอภาคทั่วถึง เป็นธรรมและนำเทคโนโลยีใหม่ ๆ มาให้บริการแก่ประชาชน

### ยุทธศาสตร์และแนวทางพัฒนาของเทศบาลตำบลบ้านถ้ำ

#### ยุทธศาสตร์ที่ ๑ พัฒนาระบบเศรษฐกิจ

##### แนวทางการพัฒนา

- ๑.๑ พัฒนาโครงสร้างพื้นฐาน เพื่อรองรับการเปลี่ยนแปลงและสนับสนุน ด้านเศรษฐกิจ การคมนาคม การท่องเที่ยวและการลงทุน
- ๑.๒ พัฒนาแหล่งน้ำและบริหารจัดการน้ำ เพื่อประชาชน
- ๑.๓ พัฒนา สนับสนุน และบริหารจัดการแหล่งท่องเที่ยว กิจกรรมการท่องเที่ยวอย่างยั่งยืน
- ๑.๔ พัฒนาองค์ความรู้ ระบบการผลิตแบบครบวงจร เพื่อเพิ่มมูลค่าสินค้าทางการเกษตร และเพิ่มศักยภาพ การประกอบอาชีพรวมทั้งด้านการตลาดอย่างมี คุณภาพและมาตรฐาน ในระดับสากล



## ยุทธศาสตร์ที่ ๒ พัฒนาสังคม การศึกษาและวัฒนธรรม

### แนวทางการพัฒนา

- ๒.๑ พัฒนาศักยภาพทุนทางสังคม เพื่อรองรับการเปลี่ยนแปลงทางเศรษฐกิจและตามหลักปรัชญาของเศรษฐกิจพอเพียง
- ๒.๒ อนุรักษ์ ส่งเสริม ศิลปะ วัฒนธรรม ประเพณี และภูมิปัญญาท้องถิ่น
- ๒.๓ ส่งเสริมและสร้างองค์ความรู้ องค์กรชุมชนหรือภาคประชาชนให้มีความเข้มแข็งเพื่อการพัฒนาท้องถิ่น
- ๒.๔ ส่งเสริมการจัดการศึกษาทุกระดับ เพื่อพัฒนาคนในชุมชนและท้องถิ่น
- ๒.๕ ส่งเสริมและพัฒนาคุณภาพชีวิตของประชาชน
- ๒.๖ ส่งเสริมและสนับสนุนระบบการจัดสวัสดิการประชาชนกลุ่มเป้าหมาย เพื่อสร้างหลักประกันความมั่นคง
- ๒.๗ ส่งเสริมบุคลากรภาครัฐ ประชาชน ให้มีทักษะชีวิตเพื่อรองรับการเข้าสู่ประชาคมอาเซียน

## ยุทธศาสตร์ที่ ๓ บริหารจัดการทรัพยากรธรรมชาติและสิ่งแวดล้อม

### แนวทางการพัฒนา

- ๓.๑ อนุรักษ์และบริหารจัดการทรัพยากรธรรมชาติและจัดการสิ่งแวดล้อมเพื่อความยั่งยืน
- ๓.๒ พัฒนาศักยภาพชุมชน เพื่อการจัดการ ทรัพยากรธรรมชาติและสิ่งแวดล้อมอย่างมีประสิทธิภาพ
- ๓.๓ ส่งเสริมและพัฒนาศักยภาพเพื่อการบริหารจัดการด้านมลภาวะ

## ยุทธศาสตร์ที่ ๔ รักษาความมั่นคงและความสงบเรียบร้อย

### แนวทางการพัฒนา

- ๔.๑ ปกป้อง และเทิดทูนสถาบันชาติ ศาสนา และพระมหากษัตริย์
- ๔.๒ ป้องกันและแก้ไขปัญหายาเสพติด
- ๔.๓ พัฒนาศักยภาพด้านความปลอดภัยในชีวิตและทรัพย์สิน
- ๔.๔ เตรียมความพร้อมเพื่อรองรับปัญหาภัยธรรมชาติ
- ๔.๕ เสริมสร้างความปรองดองและสมานฉันท์ของคนในชาติ
- ๔.๖ เสริมสร้างความเข้มแข็งองค์กรประชาชน

## ยุทธศาสตร์ที่ ๕ ส่งเสริมการบริหารจัดการตามหลักธรรมาภิบาล

### แนวทางการพัฒนา

- ๕.๑ บริหารจัดการองค์กร ตามหลักธรรมาภิบาล
- ๕.๒ ส่งเสริมสนับสนุนการสร้างเวทีเรียนรู้ภาคประชาสังคม
- ๕.๓ พัฒนาสมรรถนะขององค์กร และบุคลากรเพื่อการบริหารจัดการที่มีประสิทธิภาพ
- ๕.๔ ส่งเสริมสนับสนุนสร้างเวทีเรียนรู้ และการพัฒนาศักยภาพขององค์กรปกครองส่วนท้องถิ่น
- ๕.๕ พัฒนาระบบฐานข้อมูลและสารสนเทศตามยุทธศาสตร์การพัฒนา ๕ ด้าน

### ๑. ยุทธศาสตร์การพัฒนาระบบเศรษฐกิจ

พันธกิจ สร้างซ่อมบำรุงเส้นทางคมนาคม แหล่งน้ำ และการผังเมือง

เป้าประสงค์ หมู่บ้าน/ชุมชนน่าอยู่และปลอดภัย

ตัวชี้วัดระดับเป้าประสงค์

จำนวนของโครงสร้างพื้นฐานและระบบสาธารณูปโภคที่ได้มาตรฐานและเพิ่มขึ้นจำนวนประชาชนที่ได้รับการส่งเสริมและพัฒนาคุณภาพชีวิต

#### กลยุทธ์/แนวทางการพัฒนาและตัวชี้วัดระดับกลยุทธ์

กลยุทธ์/แนวทางการพัฒนา	ตัวชี้วัดระดับกลยุทธ์
๑. พัฒนาโครงสร้างพื้นฐาน เพื่อรองรับการเปลี่ยนแปลงและสนับสนุน ด้านเศรษฐกิจ การคมนาคม การท่องเที่ยวและการลงทุน	จำนวนระบบโครงสร้างพื้นฐานได้รับการพัฒนาเพิ่มมากขึ้นร้อยละ ๖๐
๒. พัฒนาแหล่งน้ำและบริหารจัดการน้ำ เพื่อเพิ่มประสิทธิภาพการผลิตด้านการเกษตร	จำนวนแหล่งน้ำมีการพัฒนาเพิ่มมากขึ้น ร้อยละ ๖๐
๓. พัฒนา สนับสนุน และบริหารจัดการแหล่งท่องเที่ยว กิจกรรมการท่องเที่ยวอย่างยั่งยืน	จำนวนแหล่งท่องเที่ยวเพิ่มมากขึ้น ร้อยละ ๗๐
๔. พัฒนาองค์ความรู้ เพื่อเพิ่มมูลค่าสินค้าทางการเกษตรและเพิ่มศักยภาพการประกอบอาชีพรวมทั้งด้านการตลาดอย่างมีคุณภาพและมาตรฐานระดับสากล	ประชาชน ร้อยละ ๗๐ มีความรู้ทางด้านเกษตรเพิ่มขึ้น

#### หน่วยงานที่รับผิดชอบหลัก

สำนักปลัด/กองช่าง

#### ความเชื่อมโยง

๑. ยุทธศาสตร์จังหวัด ที่ ๑ ส่งเสริมการเกษตรปลอดภัย และการค้า การลงทุน เพื่อเพิ่มขีดความสามารถในการแข่งขัน

๒. ยุทธศาสตร์การพัฒนา อปท. ยุทธศาสตร์ที่ ๑ พัฒนาระบบเศรษฐกิจ

## ๒. ยุทธศาสตร์การพัฒนาสังคม การศึกษาและวัฒนธรรม

**พันธกิจ** ส่งเสริมการประกอบอาชีพของประชาชน และการท่องเที่ยวเชิงอนุรักษ์

**เป้าประสงค์** ประชาชนมีคุณภาพชีวิตและความเป็นอยู่ที่ดีขึ้น ยกระดับคุณภาพการศึกษา

**ตัวชี้วัดระดับเป้าประสงค์** ร้อยละของประชาชนมีความเป็นอยู่ที่ดีขึ้น

### กลยุทธ์/แนวทางการพัฒนาและตัวชี้วัดระดับกลยุทธ์

กลยุทธ์/แนวทางการพัฒนา	ตัวชี้วัดระดับกลยุทธ์
๑. พัฒนาศักยภาพทุนทางสังคม และสร้างองค์ความรู้ให้ชุมชนเกิดความเข้มแข็งอย่างยั่งยืน ตามหลักปรัชญาของเศรษฐกิจพอเพียง	ร้อยละของชุมชนเกิดความเข้มแข็งมากขึ้น
๒. การส่งเสริมอนุรักษ์ ศิลปะ วัฒนธรรม ประเพณี และภูมิปัญญาท้องถิ่น	ร้อยละของประชาชนมีการส่งเสริมอนุรักษ์ ศิลปะ วัฒนธรรม ประเพณี และภูมิปัญญาท้องถิ่น มากยิ่งขึ้น
กลยุทธ์/แนวทางการพัฒนา	ตัวชี้วัดระดับกลยุทธ์
๓. ส่งเสริมการศึกษาทุกระดับ เพื่อพัฒนาคนในชุมชนและท้องถิ่น	ร้อยละการจัดการด้านการศึกษาผ่านเกณฑ์ตามที่กำหนด
๔. ส่งเสริมและพัฒนาคุณภาพชีวิตของประชาชน	ร้อยละของประชาชนในชุมชนมีชีวิตและความเป็นอยู่ที่ดีขึ้น
๕. ส่งเสริมและสนับสนุนระบบการจัดสวัสดิการประชาชนกลุ่มเป้าหมาย เพื่อสร้างหลักประกันความมั่นคง	ร้อยละของกลุ่มเป้าหมายได้รับการช่วยเหลือทางด้านสวัสดิการ
๖. ส่งเสริมบุคลากรภาครัฐ ประชาชน ให้มีทักษะชีวิต ภายใต้การอยู่ร่วมกันในประชาคมอาเซียน	ร้อยละของบุคลากรอยู่ร่วมกันในประชาคมอาเซียนอย่างมีความสุข

### หน่วยงานที่รับผิดชอบหลัก

สำนักปลัด/กองศึกษา

### ความเชื่อมโยง

๑. ยุทธศาสตร์จังหวัด ยุทธศาสตร์ที่ ๒ สร้างคุณค่าและพัฒนาคุณภาพชีวิตของประชาชน

๒. ยุทธศาสตร์การพัฒนา อปท. ยุทธศาสตร์ที่ ๒ การพัฒนาสังคม การศึกษาและวัฒนธรรม

### ๓. ยุทธศาสตร์บริหารจัดการทรัพยากรธรรมชาติและสิ่งแวดล้อม

พันธกิจ จัดการทรัพยากรธรรมชาติและสิ่งแวดล้อม

เป้าประสงค์ มีสิ่งแวดล้อมที่ดี เอื้อต่อการพัฒนาด้านอื่น ๆ

ตัวชี้วัดระดับเป้าประสงค์

จำนวนของชุมชนที่มีการบริหารจัดการด้านสิ่งแวดล้อม

#### กลยุทธ์/แนวทางการพัฒนาและตัวชี้วัดระดับกลยุทธ์

กลยุทธ์/แนวทางการพัฒนา	ตัวชี้วัดระดับกลยุทธ์
๑. การอนุรักษ์และการบริหารจัดการทรัพยากรธรรมชาติและการจัดการสิ่งแวดล้อมเพื่อการดำรงชีวิต	ร้อยละของประชาชนมีการรักษาสิ่งแวดล้อมเพิ่มขึ้น
๒. พัฒนาศักยภาพชุมชน เพื่อการจัดการ ทรัพยากรธรรมชาติและสิ่งแวดล้อม	ร้อยละของชุมชนมีการจัดการสิ่งแวดล้อมเพิ่มขึ้น
๓. ส่งเสริมและพัฒนาศักยภาพการบริหารจัดการด้านมลภาวะ เกี่ยวกับการกำจัดขยะ น้ำเสีย หมอกควัน ฯลฯ	ร้อยละของชุมชนมีการบริหารจัดการด้านมลภาวะเพิ่มขึ้น

#### หน่วยงานที่รับผิดชอบหลัก

สำนักปลัด/กองสาธารณสุข

#### ความเชื่อมโยง

๑. ยุทธศาสตร์จังหวัด ที่ ๒ พัฒนาและอนุรักษ์ทรัพยากรธรรมชาติและสิ่งแวดล้อมอย่างยั่งยืน

๒. ยุทธศาสตร์การพัฒนา อปท. ยุทธศาสตร์ที่ ๓ บริหารจัดการทรัพยากรธรรมชาติและสิ่งแวดล้อม

#### ๔. ยุทธศาสตร์ด้านรักษาความมั่นคงและความสงบเรียบร้อย

พันธกิจ ประชาชนมีความปลอดภัยทั้งชีวิตและทรัพย์สิน

เป้าประสงค์ หมู่บ้าน/ชุมชนน่าอยู่และมีความปลอดภัย

ตัวชี้วัดระดับเป้าประสงค์

จำนวนหมู่บ้านมีความปลอดภัยมากยิ่งขึ้น

#### กลยุทธ์/แนวทางการพัฒนาและตัวชี้วัดระดับกลยุทธ์

กลยุทธ์/แนวทางการพัฒนา	ตัวชี้วัดระดับกลยุทธ์
๑. ปกป้องและเทิดทูนสถาบันชาติ ศาสนา และพระมหากษัตริย์	ร้อยละของประชาชนเกิดความรักชาติ ศาสนา และพระมหากษัตริย์มากขึ้น
๒. ป้องกันและแก้ไขปัญหาอาชญากรรม	ร้อยละของชุมชนที่ปลอดภัยอาชญากรรม
๓. พัฒนาศักยภาพด้านความปลอดภัยในชีวิตและทรัพย์สิน	ร้อยละของประชาชนเกิดความปลอดภัยในชีวิตและทรัพย์สินยิ่งขึ้น
๔. เตรียมความพร้อมเพื่อรองรับปัญหาภัยธรรมชาติ	ร้อยละของประชาชนมีความพร้อมแก้ปัญหามหาภัยธรรมชาติได้
๕. เสริมสร้างความปรองดองและสมานฉันท์ของคนในชาติ	ร้อยละของประชาชนเกิดความปรองดองและสมานฉันท์
๖. เสริมสร้างความเข้มแข็งองค์กรประชาชน	ร้อยละขององค์กรประชาชนเกิดความเข้มแข็งมากขึ้น

#### หน่วยงานที่รับผิดชอบหลัก

งานป้องกันและบรรเทาสาธารณภัย

#### ความเชื่อมโยง

๑. ยุทธศาสตร์จังหวัด ที่ ๔ ส่งเสริมความมั่นคงภายในและตามแนวชายแดน

๒. ยุทธศาสตร์การพัฒนา อปท. ยุทธศาสตร์ที่ ๔ รักษาความมั่นคงและความสงบเรียบร้อย

### ๕. ยุทธศาสตร์ด้านส่งเสริมการบริหารจัดการตามหลักธรรมาภิบาล

พันธกิจ ประชาชนมีความปลอดภัยทั้งชีวิตและทรัพย์สิน

เป้าประสงค์ มีสิ่งแวดล้อมที่ดี เอื้อต่อการพัฒนาด้านอื่น ๆ

ตัวชี้วัดระดับเป้าประสงค์

ความพึงพอใจของประชาชนในการจัดการที่ดี

#### กลยุทธ์/แนวทางการพัฒนาและตัวชี้วัดระดับกลยุทธ์

กลยุทธ์/แนวทางการพัฒนา	ตัวชี้วัดระดับกลยุทธ์
๑. บริหารจัดการองค์กร ตามหลักธรรมาภิบาล	ร้อยละขององค์กรปฏิบัติตามหลักธรรมาภิบาล
๒. ส่งเสริมสนับสนุนการสร้างเวทีเรียนรู้ภาคประชาสังคม	ร้อยละของการสนับสนุนการสร้างเวทีเรียนรู้ภาคประชาสังคมมากขึ้น
๓. พัฒนาสมรรถนะขององค์กร และบุคลากรเพื่อการบริหารจัดการที่มีประสิทธิภาพ	ร้อยละของบุคลากรมีการบริหารจัดการที่มีประสิทธิภาพ
๔. ส่งเสริมสนับสนุนสร้างเวทีเรียนรู้และการพัฒนาศักยภาพขององค์กรปกครองส่วนท้องถิ่น	ร้อยละขององค์กรมีการสร้างเวทีเรียนรู้และการพัฒนาศักยภาพองค์กร
๕. พัฒนาระบบฐานข้อมูลและสารสนเทศตามยุทธศาสตร์การพัฒนา ๕ ด้าน	ร้อยละของระบบฐานข้อมูลและสารสนเทศที่ได้พัฒนา

#### หน่วยงานที่รับผิดชอบหลัก

สำนักปลัด

#### ความเชื่อมโยง

๑. ยุทธศาสตร์จังหวัด -

๒. ยุทธศาสตร์การพัฒนา อปท. ยุทธศาสตร์ที่ ๕ ส่งเสริมการบริหารจัดการตามหลักธรรมาภิบาล

### ๓. การวิเคราะห์เพื่อพัฒนาท้องถิ่น

#### ๓.๑ การวิเคราะห์กรอบการจัดทำยุทธศาสตร์ขององค์กรปกครองส่วนท้องถิ่น

ผลการวิเคราะห์ปัญหาและความต้องการของประชาชนในท้องถิ่น การวิเคราะห์ศักยภาพเพื่อประเมินสถานภาพการพัฒนาได้ข้อมูลดังนี้

ขอบข่ายและปริมาณของปัญหา	พื้นที่เป้าหมาย	กลุ่มเป้าหมาย	ศักยภาพและอุปสรรค
๑. ด้านโครงสร้างพื้นฐาน - เส้นทางคมนาคม - ไฟฟ้า - ระบบประปาหมู่บ้าน - แหล่งน้ำเพื่อการเกษตร	หมู่ ๑-๑๒	ประชาชนทุกกลุ่มเป้าหมาย	๑. เทศบาลมีการปรับปรุงและพัฒนาด้านโครงสร้างพื้นฐานเป็นประจำทุกปี แต่ยังมีพื้นที่และเส้นทางคมนาคมและแหล่งน้ำที่ต้องพัฒนาอีกมาก ๒. ภารกิจที่ได้รับการถ่ายโอน อปท.ยังไม่สามารถจัดสรรงบประมาณเข้าไปดำเนินการได้ เช่น การพัฒนาแหล่งน้ำต่างๆ ๓. ปัญหาด้านแหล่งน้ำเพื่อการเกษตรยังเป็นปัญหาหลักของทุกๆหมู่บ้าน
๒. ด้านการพัฒนาเศรษฐกิจ - ปัจจัยการผลิต - อุปกรณ์และเครื่องมือในการประกอบอาชีพ	หมู่ ๑-๑๒	กลุ่มอาชีพ/ กลุ่มเกษตรกร/ ประชาชนทุกกลุ่มเป้าหมาย	๑. การส่งเสริมและพัฒนาด้านอาชีพยังไม่เป็นรูปธรรมในทุกกลุ่ม ๒. ขาดการส่งเสริมความรู้ด้านการบริหารจัดการกลุ่ม/การจัดการทำบัญชี/ความรู้วิชาการทางด้านการเกษตร ๓. ได้มีการส่งเสริมการปลูกต้นไม้เชิงเศรษฐกิจทำให้ประชาชนเห็นความสำคัญของการเพิ่มพื้นที่ป่า
๓. ด้านสังคม การศึกษา ศาสนา ประเพณีและวัฒนธรรม - สวัสดิการสังคม - การมีส่วนร่วมของประชาชน - ความรู้ความเข้าใจในปัญหาสุขภาพ - คุณภาพการศึกษา - ทุนและอุปกรณ์การศึกษา	หมู่ ๑-๑๒	ประชาชนทุกกลุ่มเป้าหมาย	๑. เทศบาลถือหลักการบริหารแบบล่างขึ้นสู่บนให้ประชาชนมีส่วนร่วมในการกำหนดแนวทางแก้ไขปัญหา โดยผ่านเวทีประชาคมต่างๆ ๒. เทศบาลขาดการส่งเสริมการให้ความรู้ด้านกฎหมายที่เกี่ยวข้องให้กับประชาชนในพื้นที่ ๓. ศูนย์พัฒนาเด็กเล็กได้รับการพัฒนาและบุคลากรได้รับการส่งเสริมศักยภาพ เด็กมีคุณภาพดีขึ้น ๔. ศพด.มีสื่อการเรียนการสอนที่เพียงพอ ๕. ชุมชนมีการอนุรักษ์ รักษาประเพณีท้องถิ่นอย่างต่อเนื่อง ๖. เทศบาลให้การสนับสนุนงบประมาณในการจัดกิจกรรมทางศาสนาและประเพณีต่างๆ ๗. มีการสงเคราะห์เบี้ยยังชีพ ๘. ผู้นำชุมชนส่วนใหญ่มีความเข้มแข็ง ๙. ประชาชนในชุมชนให้ความร่วมมือ/สามัคคี

ขอบข่ายและปริมาณ ของปัญหา	พื้นที่ เป้าหมาย	กลุ่มเป้าหมาย	ศักยภาพและอุปสรรค
<ul style="list-style-type: none"> <li>- สถานศึกษาและแหล่งเรียนรู้</li> <li>- วัดและวัฒนธรรมในหมู่บ้าน</li> <li>- งานประเพณีต่างๆ</li> <li>- ผู้นำชุมชน/ ประชาชน</li> </ul>	หมู่ ๑-๑๒	ประชาชนทุกกลุ่มเป้าหมาย	<p>๑๐. มีกลุ่มต่างๆในชุมชน เช่น ผู้สูงอายุ,สตรี ฯลฯ แต่ยังคงขาดกระบวนการส่งเสริมที่ต่อเนื่องและการดำเนินกิจกรรมของกลุ่มไม่ต่อเนื่อง</p> <p>๑๑. ประชาชนขาดความรู้ความเข้าใจเกี่ยวกับกฎหมายที่เกี่ยวข้องในชีวิตประจำวัน ด้านการทำมาหากิน ฯลฯ</p> <p>๑๒. มีประชาชนบางส่วนไม่มีสัญชาติ</p> <p>๑๓. ชุมชนบางส่วนประสบปัญหาอุทกภัย ทางเทศบาลได้เข้าไปดำเนินการช่วยเหลืออย่างต่อเนื่อง</p> <p>๑๔. ชุมชนมีวัฒนธรรมที่แตกต่าง</p>
<p>๔. ด้านสาธารณสุขและสิ่งแวดล้อม</p> <ul style="list-style-type: none"> <li>- โรคระบาดและโรคติดต่อต่างๆ</li> <li>- สุขภาพอนามัย</li> <li>- ขยะมูลฝอย สิ่งปฏิกูล</li> <li>- ทรัพยากรธรรมชาติ</li> <li>- จิตสำนึกในการอนุรักษ์</li> </ul>	หมู่ ๑ -๑๒	ประชาชน ทุกกลุ่มเป้าหมาย	<p>๑. เทศบาลได้ดำเนินการรณรงค์ป้องกันโรคติดต่อและโรคตามฤดูกาลต่างๆ</p> <p>๒. มีกองทุนหลักประกันสุขภาพระดับตำบลในการดำเนินการด้านสาธารณสุข</p> <p>๓. มีประชาชนเป็นโรคเรื้อรังในอัตราที่เพิ่มขึ้น</p> <p>๔. มีผู้สูงอายุบางส่วนอยู่ตามลำพัง</p> <p>๕. ชุมชนมีปัญหาด้านสถานที่ทิ้งขยะ/ปัญหาด้านสิ่งแวดล้อมจากสถานประกอบการในตำบล</p> <p>๖. ปัญหาด้านเอกสารสิทธิ์ในที่ดินทำกินรวมไปถึงแนวเขตของชุมชน การรุกล้ำเขตพื้นที่ระหว่างชุมชนด้วยกัน การบุกรุกทำลายป่า</p> <p>๗. ปัญหาการบุกรุกที่ทำกินเพิ่มขึ้น</p> <p>๘. ปัญหาการใช้สารเคมีในการเกษตร</p> <p>๙. ปัญหาที่มีสารเคมีตกค้างในร่างกาย</p>



## ปัจจัยและสถานการณ์การเปลี่ยนแปลงที่มีผลต่อการพัฒนา

จากการศึกษา และรวบรวมข้อมูล รวมถึงการทำประชาคมท้องถิ่น ทำให้สามารถสรุปสภาพของปัญหาที่เกิดขึ้นในพื้นที่ของตำบลบ้านถ้ำดังนี้

๑. ปัญหาน้ำอุปโภคบริโภค และน้ำใช้เพื่อการเกษตร
  - (๑) บางพื้นที่ไม่มีแหล่งน้ำขนาดใหญ่เพื่อการเกษตร
  - (๒) แหล่งน้ำที่มีอยู่ไม่สามารถนำมาใช้ประโยชน์ได้อย่างเต็มที่
  - (๓) แหล่งน้ำตื้นเขิน
  - (๔) ขาดระบบการบริหารจัดการน้ำที่มีประสิทธิภาพ
๒. ปัญหาโครงสร้างพื้นฐาน
  - (๑) การคมนาคมในพื้นที่ยังไม่สะดวก รวดเร็ว
  - (๒) การมีไฟฟ้าใช้ไม่เพียงพอ (ไฟฟ้าสาธารณะ)
  - (๓) ลำเหมือง ลำห้วย ในชุมชนถูกกัดเซาะตลิ่ง
  - (๔) ถนนภายในหมู่บ้านชำรุด แคบและไม่ได้รับการขยายไหล่ทาง
๓. ปัญหาการผลิต การตลาด รายได้และการมีงานทำ
  - (๑) การทำการเกษตรฤดูแล้งไม่ได้ผล
  - (๒) ผลผลิตจากการทำการเกษตรขายได้ราคาต่ำ แต่มีต้นทุนในการผลิตสูง
  - (๓) ไม่มีตลาดรองรับผลผลิตของเกษตรกร
  - (๔) การรวมตัวของเกษตรกรในหมู่บ้านไม่เข้มแข็ง
  - (๕) การไม่มีอาชีพเสริม
  - (๖) การอพยพหางานทำต่างถิ่น
  - (๗) เงินทุนในการผลิตไม่เพียงพอ
  - (๘) ภาระหนี้สินของเกษตรกร
๔. ปัญหาสาธารณสุขและการอนามัย
  - (๑) พฤติกรรมการบริโภคที่ไม่ถูกวิธีและเหมาะสม
  - (๒) ขาดการเสริมสร้างสุขภาพ
  - (๓) การขาดความรู้ในการป้องกันโรค
  - (๔) สุขลักษณะในบ้าน
  - (๕) ขาดความรู้ความเข้าใจในการใช้สารเคมีในการทำการเกษตร
  - (๖) การคุ้มครองผู้บริโภค
  - (๗) การป้องกันอุบัติเหตุ
  - (๘) ภัยจากสัตว์เลื้อย
๕. ปัญหาการศึกษาเพื่อการปรับปรุงคุณภาพชีวิต
  - (๑) สถานที่บริการให้ข่าวสารด้านข้อมูลยังไม่พอเพียง
  - (๒) การให้ความรู้ด้านคุณภาพชีวิตยังไม่ทั่วถึง
  - (๓) สถานศึกษายังไม่มีวัสดุอุปกรณ์และสื่อการเรียนการสอนที่มีคุณภาพเพียงพอ
  - (๔) สถานศึกษาในพื้นที่มีบุคลากรไม่เพียงพอ
  - (๕) ความปลอดภัยในชีวิตและทรัพย์สิน
  - (๖) เกิดโรคระบาดเช่น โรคปากเปื่อยเท้าเปื่อย
  - (๗) เด็กเยาวชนยังไม่ได้เข้ามามีส่วนร่วมในการพัฒนาชุมชน
  - (๘) เด็กกำพร้า เด็กด้อยโอกาสทางสังคมยังไม่ได้รับการพัฒนาตามศักยภาพ

๖. ปัญหาทรัพยากรธรรมชาติและสิ่งแวดล้อม
  - (๑) คุณภาพของดิน
  - (๒) ป่าไม้ถูกทำลาย
  - (๓) ระบบนิเวศน์ของแหล่งน้ำถูกทำลาย
  - (๔) ขยะมูลฝอย
  - (๕) ปัญหามลพิษ
  - (๖) การบุกรุกที่สาธารณะประโยชน์
  - (๗) ขาดความรู้ความเข้าใจในระบบนิเวศวิทยาสิ่งแวดล้อม
๗. ปัญหาการบริหารและการจัดการของเทศบาลตำบลบ้านถ้ำ
  - (๑) งบประมาณไม่เพียงพอ
  - (๒) บุคลากรขาดความรู้ความเข้าใจในการบริหารการจัดการ
๘. ปัญหาอื่นๆ
  - (๑) ยาเสพติด
  - (๒) ภัยธรรมชาติ
  - (๓) พฤติกรรมของเยาวชนในพื้นที่

จากข้อมูลสภาพปัญหาดังกล่าวสามารถนำมาวิเคราะห์โดยอาศัยเทคนิค SWOT ซึ่งได้ผลการวิเคราะห์ ดังนี้  
วิเคราะห์จุดอ่อน จุดแข็ง โอกาส และอุปสรรค (SWOT Analysis)

#### ๔.๑ จุดแข็ง (Strength)

๑. สำนักงานเทศบาลตำบลบ้านถ้ำอยู่ใกล้ชิดกับประชาชน ทำให้รับทราบปัญหาความต้องการของประชาชนในพื้นที่ได้อย่างแท้จริง
๒. ความเป็นอิสระในการบริหารจัดการนโยบาย การเงิน การคลัง มีความคล่องตัวในการดำเนินการพัฒนาท้องถิ่น
๓. มีเครื่องมือ อุปกรณ์และบุคลากรสามารถให้ความช่วยเหลือแก่ราษฎรได้ทันท่วงที
๔. มีรายได้จากการจัดเก็บภาษีเพื่อนำมาพัฒนาท้องถิ่น
๕. สามารถออกกฎหมาย (ตามข้อบังคับ , ข้อบัญญัติ) ใช้บังคับในพื้นที่ได้เอง
๖. มีภูมิประเทศที่สวยงาม มีสวนรุกขชาติบ้านถ้ำ มีอ่างเก็บน้ำกาญจนาภิเษก มีโครงการเขื่อนห้วยแม่แฝง มีสถานที่ท่องเที่ยว และมีภูมิอากาศดีตลอดปี
๗. ชุมชนมีวัฒนธรรมประเพณี วิถีชีวิตและภูมิปัญญาท้องถิ่นที่เป็นเอกลักษณ์ของตนเอง
๘. มีทรัพยากรบุคคลที่เป็นภูมิปัญญาท้องถิ่น และเป็นต้นแบบของการพัฒนาระดับประเทศ และมีต้นทุนทางสังคมในพื้นที่
๙. เทศบาลตำบลบ้านถ้ำ เป็นภูมินิเวศน์เหมาะสมที่จะเป็นเมืองน่าอยู่ น่าอาศัย และน่าท่องเที่ยวในเชิงอนุรักษ์
๑๐. มีความภูมิใจในความเป็นคนบ้านถ้ำ

#### ๔.๒ จุดอ่อน (Weakness)

๑. นักการเมืองท้องถิ่นยังไม่แม่นยำในระเบียบกฎหมาย ข้อบังคับขององค์กรปกครองส่วนท้องถิ่น
๒. บุคลากรขาดการส่งเสริมด้านการพัฒนาความรู้
๓. เครื่องจักรกล เครื่องมือ อุปกรณ์ ที่ใช้เพื่อการพัฒนาไม่เพียงพอกับงานที่ได้รับมอบ
๔. การประสานงาน การบูรณาการและความร่วมมือระหว่างองค์กรปกครองส่วนท้องถิ่นมีน้อย
๕. ประชากรส่วนใหญ่อยู่ภาคเกษตรกรรม และมีรายได้ต่ำ
๖. เทศบาลตำบลบ้านถ้ำขาดการสนับสนุนงบประมาณในการดำเนินโครงการขนาดใหญ่
๗. งบประมาณการพัฒนาไม่เพียงพอต่อความต้องการในการแก้ไขปัญหาของประชาชน
๘. ปัญหาหนี้สิน และการขาดเงินทุนในการประกอบอาชีพ
๙. มีปัญหาการรुक้าและทำลายทรัพยากรธรรมชาติโดยเฉพาะป่าไม้
๑๐. เกษตรกรขาดความรู้ในการเพิ่มมูลค่าสินค้าการเกษตร การตลาด

#### ๔.๒ โอกาส (Opportunity)

๑. มีองค์ภาครัฐอยู่ใกล้พื้นที่ เช่น โรงพยาบาลส่งเสริมสุขภาพตำบล
๒. มีสถานศึกษาระดับประถมในพื้นที่สามารถรองรับนักเรียนในพื้นที่ได้
๓. มีเส้นทางคมนาคมสะดวก สามารถรองรับการขยายตัวของการลงทุนทางเศรษฐกิจ
๔. ได้รับการสนับสนุนจากรัฐบาล เช่น โครงการละ ๕ ล้าน หมู่บ้านละ ๒ แสน
๕. มีศูนย์ดำรงธรรมระดับอำเภอ ระดับท้องถิ่น
๖. มีกลุ่มต่างๆในชุมชน เช่น ผู้สูงอายุ,สตรี ฯลฯ แต่ยังมีขาดกระบวนการส่งเสริมที่ต่อเนื่องและการดำเนินกิจกรรมของกลุ่มไม่ต่อเนื่อง
๗. มีการสนับสนุนงบประมาณจากหน่วยงานอื่นๆ

#### ๔.๓ ข้อยกจำกัด / อุปสรรค (Threat)

๑. ระเบียบ ประกาศ เกี่ยวกับการบริหารงานไม่ชัดเจน
๒. แนวเขตพื้นที่ของ อปท.ไม่ชัดเจน เป็นอุปสรรคในทางด้านการพัฒนาด้านสาธารณสุขูปโภค สาธารณูปการ
๓. ภารกิจที่ได้รับการถ่ายโอน อปท.ยังไม่สามารถจัดสรรงบประมาณเข้าไปดำเนินการได้ เช่น การพัฒนาแหล่งน้ำต่างๆ
๔. การส่งเสริมและพัฒนาด้านอาชีพยังไม่เป็นรูปธรรมในทุกกลุ่ม
๕. พื้นที่ส่วนใหญ่อยู่เขตป่าเป็นอุปสรรคในการพัฒนา
๖. มีปัญหาสุขภาพ ปัญหายาเสพติด ปัญหาผู้ด้อยโอกาส
๗. สภาวะการณ์ทางเศรษฐกิจในระดับประเทศและในระดับภูมิภาคส่งผลต่อการพัฒนาท้องถิ่น
๘. ความทันสมัยและกระแสวัฒนธรรมต่างชาติ ทำให้ประชาชนในท้องถิ่นลืมนรากฐานทางวัฒนธรรมที่มีอยู่ และหันไปนิยมวัฒนธรรมต่างชาติมากขึ้น

#### ๓.๒ ประเมินสถานการณ์สภาพแวดล้อมภายนอกที่เกี่ยวข้อง

การเปลี่ยนแปลงในประเทศที่จะส่งผลกระทบต่อเทศบาลตำบลบ้านถ้ำ ได้แก่ สถานการณ์ทางด้านการเมืองการปกครอง

### ๓.๓ ความเชื่อมโยงยุทธศาสตร์การพัฒนาจังหวัดกับยุทธศาสตร์การพัฒนาของเทศบาลตำบลบ้านฉ้า

#### โครงสร้างความเชื่อมโยงแผนยุทธศาสตร์การพัฒนาเทศบาลตำบลบ้านฉ้า พ.ศ. ๒๕๖๑ - ๒๕๖๕

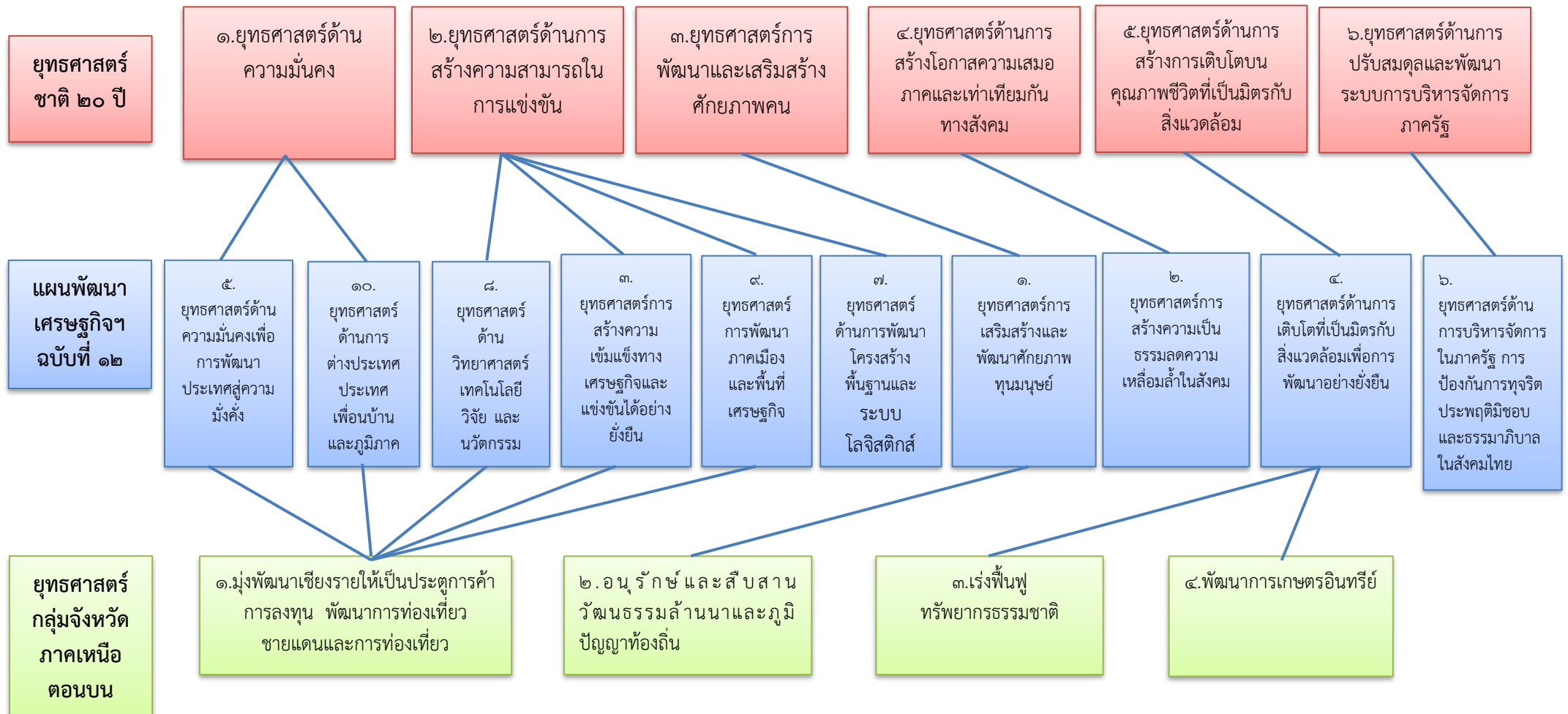

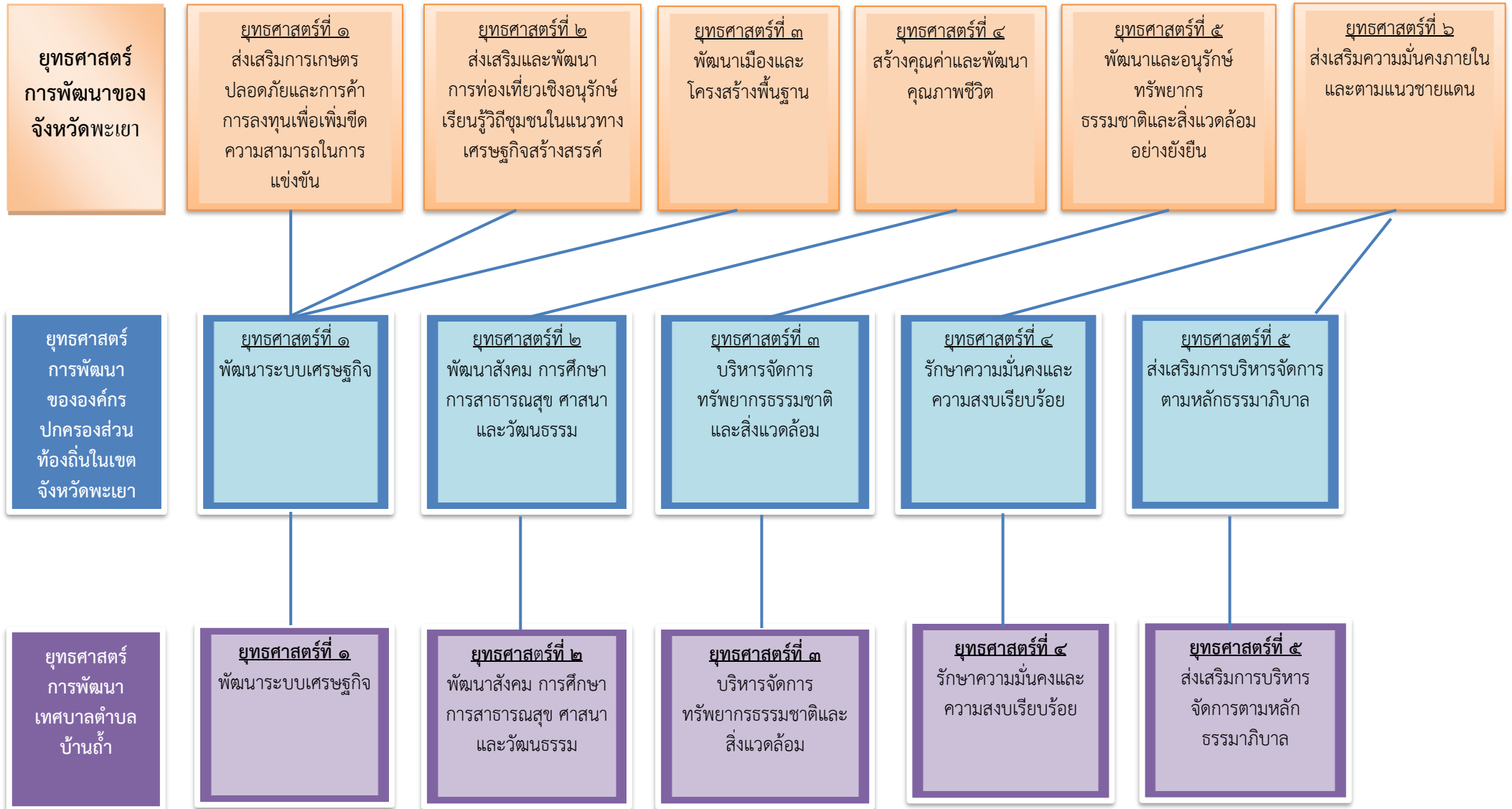

ยุทธศาสตร์การพัฒนาของ  
องค์กรปกครองส่วนท้องถิ่น  
ในเขตจังหวัดพะเยา

ยุทธศาสตร์ที่ ๑  
พัฒนาระบบเศรษฐกิจ

ยุทธศาสตร์การพัฒนา  
เทศบาลตำบลบ้านถ้ำ

ยุทธศาสตร์ที่ ๑  
พัฒนาระบบเศรษฐกิจ

เป้าประสงค์

๑.สร้าง / ซ่อม  
บำรุงเส้นทาง  
คมนาคม แหล่ง  
น้ำ และการฝัง  
เมือง

๒.ส่งเสริมการ  
ประกอบอาชีพ  
ของประชาชน  
และการท่องเที่ยว  
เชิงอนุรักษ์

กลยุทธ์

๑. พัฒนาโครงสร้าง  
พื้นฐาน เพื่อรองรับ  
การเปลี่ยนแปลง  
และสนับสนุน ด้าน  
เศรษฐกิจ การ  
คมนาคม การ  
ท่องเที่ยวและการ  
ลงทุน

๒. พัฒนาแหล่ง  
น้ำและบริหาร  
จัดการน้ำ เพื่อ  
ประชาชน

๒. พัฒนา  
สนับสนุน และ  
บริหารจัดการ  
แหล่งท่องเที่ยว  
กิจกรรมการ  
ท่องเที่ยวอย่าง  
ยั่งยืน

๔. พัฒนางค์ความรู้ ระบบ  
การผลิตแบบครบวงจร เพื่อ  
เพิ่มมูลค่าสินค้าทางการเกษตร  
และเพิ่มศักยภาพ การ  
ประกอบอาชีพรวมทั้งด้าน  
การตลาดอย่างมี คุณภาพและ  
มาตรฐาน ในระดับสากล

แผนงาน

บริหารงานทั่วไป

เคหะและชุมชน

สร้างความเข้มแข็ง  
ของชุมชน

การเกษตร

ผลผลิต/โครงการ

โครงการ

โครงการ

โครงการ

โครงการ

ยุทธศาสตร์การพัฒนา  
ของจังหวัดพะเยา

ยุทธศาสตร์ที่ ๔  
สร้างคุณค่าและพัฒนาคุณภาพชีวิต

ยุทธศาสตร์การพัฒนาของ  
องค์กรปกครองส่วนท้องถิ่น  
ในเขตจังหวัดพะเยา

ยุทธศาสตร์ที่ ๒  
พัฒนาสังคม การศึกษา การสาธารณสุข ศาสนา และวัฒนธรรม

ยุทธศาสตร์การพัฒนา  
เทศบาลตำบลบ้านถ้ำ

ยุทธศาสตร์ที่ ๒  
พัฒนาสังคม การศึกษา การสาธารณสุข ศาสนาและวัฒนธรรม



๑. ส่งเสริมการ  
พัฒนาด้าน  
การศึกษา  
และการจัดทำ  
แผนแม่บท  
ชุมชน

๒. ส่งเสริม  
ศิลปวัฒนธรรม  
ประเพณี ด้าน  
คุณธรรม จริยธรรม  
จรรยาบรรณและ  
ภูมิปัญญาท้องถิ่น

๓. ส่งเสริมการ  
ดูแลสุขภาพและ  
สวัสดิการสังคม  
ของ ผู้สูงอายุ /  
ผู้ด้อยโอกาส / ผู้  
พิการ / ผู้ติดเชื้อ  
เอดส์



๑. พัฒนา  
ศักยภาพทุนทาง  
สังคม เพื่อรองรับ  
การเปลี่ยนแปลง  
ทางเศรษฐกิจ  
และตามหลัก  
ปรัชญาของ  
เศรษฐกิจ  
พอเพียง

๒. อนุรักษ์  
ส่งเสริมศิลปะ  
วัฒนธรรม  
ประเพณี และ  
ภูมิปัญญา  
ท้องถิ่น

๓. ส่งเสริมและ  
สร้างองค์  
ความรู้ องค์กร  
ชุมชนหรือภาค  
ประชาชนให้มี  
ความเข้มแข็ง  
เพื่อการพัฒนา

๔. ส่งเสริมการ  
จัดการศึกษา  
ทุกระดับ เพื่อ  
พัฒนาคนใน  
ชุมชน และ  
ท้องถิ่น

๕. ส่งเสริม  
และพัฒนา  
คุณภาพชีวิต  
ของ  
ประชาชน

๖. ส่งเสริมและ  
สนับสนุน  
ระบบการจัด  
สวัสดิการ  
ประชาชน ให้  
มีทักษะชีวิต  
รองรับการเข้า  
สู่ประชาคม  
อาเซียน

๗. ส่งเสริม  
บุคลากร  
ภาครัฐ  
ประชาชน ให้  
มีทักษะชีวิต  
รองรับการเข้า  
สู่ประชาคม  
อาเซียน



บริหารงาน  
ทั่วไป

การศีก  
ษา

สาธารณสุข

เคหะ  
และ  
ชุมชน

สร้างความ  
เข้มแข็ง  
ของชุมชน

การศาสนา  
วัฒนธรรม  
และ  
นันทนาการ

การเกษตร

งบกลาง



โครงการ

โครงการ

โครงการ

โครงการ

โครงการ

โครงการ

โครงการ

โครงการ

ยุทธศาสตร์การพัฒนา  
ของจังหวัดพะเยา

ยุทธศาสตร์ที่ ๕  
พัฒนาและอนุรักษ์ทรัพยากรธรรมชาติและสิ่งแวดล้อมอย่างยั่งยืน

ยุทธศาสตร์การพัฒนาของ  
องค์กรปกครองส่วนท้องถิ่น  
ในเขตจังหวัดพะเยา

ยุทธศาสตร์ที่ ๓  
บริหารจัดการทรัพยากรธรรมชาติและสิ่งแวดล้อม

ยุทธศาสตร์การพัฒนา  
เทศบาลตำบลบ้านถ้ำ

ยุทธศาสตร์ที่ ๓  
บริหารจัดการทรัพยากรธรรมชาติและสิ่งแวดล้อม

เป้าประสงค์

๑. ส่งเสริมการอนุรักษ์  
และการพัฒนาแหล่ง  
น้ำ  
ทรัพยากรธรรมชาติ  
และสิ่งแวดล้อม

๒. ชุมชนมีส่วนร่วม  
ในการจัดการ  
ทรัพยากรธรรมชาติ  
และสิ่งแวดล้อม

กลยุทธ์

๑. อนุรักษ์และการบริหาร  
จัดการทรัพยากรธรรมชาติ  
และการจัดการสิ่งแวดล้อม  
เพื่อความยั่งยืน

๒. พัฒนาศักยภาพชุมชน เพื่อ  
การจัดการ  
ทรัพยากรธรรมชาติและ  
สิ่งแวดล้อม อย่างมี  
ประสิทธิภาพ

๓. ส่งเสริมและพัฒนา  
ศักยภาพเพื่อการ  
บริหารจัดการด้าน  
มลภาวะ

แผนงาน

เคหะและชุมชน

การเกษตร

ผลผลิต/โครงการ

โครงการ

โครงการ



ยุทธศาสตร์การพัฒนา  
ของจังหวัดพะเยา

ยุทธศาสตร์ที่ ๒  
ส่งเสริมความมั่นคงภายในและตามแนวชายแดน

ยุทธศาสตร์การพัฒนาของ  
องค์กรปกครองส่วนท้องถิ่น  
ในเขตจังหวัดพะเยา

ยุทธศาสตร์ที่ ๔  
รักษาความมั่นคงและความสงบเรียบร้อย

ยุทธศาสตร์การพัฒนา  
เทศบาลตำบลบ้านถ้ำ

ยุทธศาสตร์ที่ ๔  
รักษาความมั่นคงและความสงบเรียบร้อย

เป้าประสงค์

๑. ประชาชนมีส่วนร่วมในการ  
ปกป้องและ  
เทิดทูนสถาบัน  
ชาติ ศาสนา และ  
พระมหากษัตริย์

๒. ลดปัญหา  
เสพติดในพื้นที่  
ตำบลบ้านถ้ำ

๓. ประชาชน  
ได้รับความ  
ปลอดภัยในชีวิต  
และทรัพย์สิน

กลยุทธ์

๑. ปกป้อง และ  
เทิดทูนสถาบัน  
ชาติ ศาสนา และ  
พระมหากษัตริย์

๒. ป้องกันและ  
แก้ไขปัญหายา  
เสพติด

๓. พัฒนาศักยภาพ  
ด้านความปลอดภัย  
ในชีวิตและทรัพย์สิน

๔. เตรียม ความ  
พร้อมเพื่อรองรับ  
ปัญหาภัยธรรมชาติ

๕. เสริมสร้างความ  
ปรองดองและ  
สมานฉันท์ของคน  
ในชาติ

๖. เสริมสร้างความ  
เข้มแข็งองค์กร  
ประชาชน

แผนงาน

การรักษาความสงบภายใน

สร้างความเข้มแข็งของชุมชน

ผลผลิต/โครงการ

โครงการ

โครงการ

ยุทธศาสตร์การพัฒนาของ  
จังหวัดพะเยา

ยุทธศาสตร์ที่ ๔  
สร้างคุณค่าและพัฒนาคุณภาพชีวิต

ยุทธศาสตร์การพัฒนาของ  
องค์กรปกครองส่วนท้องถิ่น  
ในเขตจังหวัดพะเยา

ยุทธศาสตร์ที่ ๕  
ส่งเสริมการบริหารจัดการตามหลักธรรมาภิบาล

ยุทธศาสตร์การพัฒนา  
เทศบาลตำบลบ้านถ้ำ

ยุทธศาสตร์ที่ ๕  
ส่งเสริมการบริหารจัดการให้มีประสิทธิภาพ

เป้าประสงค์

๑.การ  
บริหารงานใน  
องค์กรเป็นไป  
ตามหลักธรร  
มาภิบาล

๒.ประชาชนมี  
ส่วนร่วมในการ  
สร้างเวทีเรียนรู้  
และการมีส่วนร่วม  
ของประชา  
รัฐ

๓.ประชาชน  
เข้าถึงข้อมูล  
ข่าวสารของทาง  
ราชการ

กลยุทธ์

๑.บริหารจัดการ  
องค์กร ตามหลัก  
ธรรมาภิบาล

๒.ส่งเสริม  
สนับสนุนการ  
สร้างเวทีเรียนรู้  
ภาคประชาสังคม

๓.พัฒนาสมรรถนะ  
ขององค์กร และ  
บุคลากรเพื่อการ  
บริหารจัดการที่มี  
ประสิทธิภาพ

๔.ส่งเสริมสนับสนุน  
สร้างเวทีเรียนรู้  
และการพัฒนา  
ศักยภาพขององค์กร  
ปกครองส่วนท้องถิ่น

แผนงาน

บริหาร  
ทั่วไป

เคหะและ  
ชุมชน

สร้างความ  
เข้มแข็งของ

งบบกลาง

ผลผลิต/โครงการ

โครงการ

โครงการ

โครงการ

โครงการ

## แผนผังยุทธศาสตร์ (strategic map)

วิสัยทัศน์	➔	“บ้านถ้ำเมืองน่าอยู่ ชุมชนมีความเข้มแข็งอย่างยั่งยืนและมีรายได้เพียงพอต่อการดำรงชีวิตมีสุขภาพและสวัสดิการที่ดี มีความรู้ก้าวหน้า ทันสมัย เชิดชูวัฒนธรรมประเพณี ภูมิปัญญาท้องถิ่น มีการจัดการสิ่งแวดล้อมที่ดี”
------------	---	---

ยุทธศาสตร์	➔	ยุทธศาสตร์ที่ ๑ พัฒนาระบบเศรษฐกิจ	ยุทธศาสตร์ที่ ๒ พัฒนาสังคม การศึกษา การสาธารณสุข ศาสนา และวัฒนธรรม	ยุทธศาสตร์ที่ ๓ บริหารจัดการทรัพยากรธรรมชาติ และสิ่งแวดล้อม	ยุทธศาสตร์ที่ ๔ รักษาความมั่นคง และสงบเรียบร้อย	ยุทธศาสตร์ที่ ๕ ส่งเสริมการบริหารจัดการ ตามหลักธรรมาภิบาล		
<b>ยุทธศาสตร์ที่ ๑ ยุทธศาสตร์พัฒนาระบบเศรษฐกิจ</b>								
กลยุทธ์	➔	๑. พัฒนาโครงสร้างพื้นฐานเพื่อรองรับการเปลี่ยนแปลงและสนับสนุนระบบเศรษฐกิจ การท่องเที่ยวและการลงทุน	๒. พัฒนาแหล่งน้ำและบริหารจัดการน้ำเพื่อประชาชน	๓. พัฒนา สนับสนุน และบริหารจัดการแหล่งท่องเที่ยว กิจกรรมการท่องเที่ยวอย่างยั่งยืน	๔. พัฒนาการความรู้ระบบการผลิตแบบครบวงจรและเพิ่มมูลค่าสินค้าทางการเกษตรและเพิ่มศักยภาพการประกอบอาชีพ รวมทั้งด้านการตลาดอย่างมีคุณภาพและมาตรฐานในระดับสากล			
<b>ยุทธศาสตร์ที่ ๒ ยุทธศาสตร์การพัฒนาสังคม การศึกษา การสาธารณสุข ศาสนาและวัฒนธรรม</b>								
กลยุทธ์	➔	๑. พัฒนาศักยภาพทุนทางสังคมเพื่อรองรับการเปลี่ยนแปลงทางเศรษฐกิจและตามหลักปรัชญาของเศรษฐกิจพอเพียง	๒. อนุรักษ์ ส่งเสริม ศิลปะ วัฒนธรรม ประเพณี และภูมิปัญญาท้องถิ่น	๓. ส่งเสริมและสร้างองค์ความรู้ องค์กรชุมชนหรือภาคประชาชนให้มีความเข้มแข็งเพื่อการพัฒนาท้องถิ่น	๔. ส่งเสริมการตัดการศึกษาทุกระดับเพื่อพัฒนาคนในชุมชนและท้องถิ่น	๕. ส่งเสริมและพัฒนาศักยภาพของประชาชน	๖. ส่งเสริมและสนับสนุนระบบการจัดสวัสดิการประชาชนกลุ่มเป้าหมายเพื่อสร้างหลักประกันความมั่นคง	๗. ส่งเสริมบุคลากรภาครัฐให้มีทักษะชีวิตเพื่อรองรับการเข้าสู่ประชาคมอาเซียน
<b>ยุทธศาสตร์ที่ ๓ ยุทธศาสตร์บริหารจัดการทรัพยากรธรรมชาติและสิ่งแวดล้อม</b>								
กลยุทธ์	➔	๑. อนุรักษ์และบริหารจัดการทรัพยากรธรรมชาติและสิ่งแวดล้อมเพื่อความยั่งยืน	๒. พัฒนาศักยภาพชุมชน เพื่อการจัดการทรัพยากรธรรมชาติและสิ่งแวดล้อมอย่างมีประสิทธิภาพ		๓. ส่งเสริมและพัฒนาศักยภาพเพื่อการบริหารจัดการปัญหาด้านมลภาวะ			
<b>ยุทธศาสตร์ที่ ๔ ยุทธศาสตร์การรักษาความมั่นคงและความสงบเรียบร้อย</b>								
กลยุทธ์	➔	๑. ปกป้อง และเทิดทูนสถาบันชาติ ศาสนา พระมหากษัตริย์	๒. ป้องกันและแก้ไขปัญหาเสถียร	๓. พัฒนาศักยภาพด้านความปลอดภัยในชีวิตและทรัพย์สิน	๔. การเตรียมความพร้อมเพื่อรองรับปัญหาภัยธรรมชาติ	๕. ส่งเสริมความปรองดองและสมานฉันท์ของคนในชาติ	๖. เสริมสร้างความเข้มแข็งองค์กรประชาชน	
<b>ยุทธศาสตร์ที่ ๕ ยุทธศาสตร์ส่งเสริมการบริหารจัดการตามหลักธรรมาภิบาล</b>								
กลยุทธ์	➔	๑. บริหารจัดการองค์กรตามหลักธรรมาภิบาล	๒. ส่งเสริมสนับสนุนการสร้างเวทีเรียนรู้ภาคประชาสังคม	๓. พัฒนาสมรรถนะขององค์กร และบุคลากรเพื่อการบริหารจัดการที่มีประสิทธิภาพ	๔. ส่งเสริมสนับสนุนสร้างเวทีเรียนรู้และการพัฒนาศักยภาพของ อปท.	๕. พัฒนาระบบสารสนเทศและการรับรู้ข้อมูลข่าวสาร		

ส่วนที่ ๓ การนำแผนพัฒนาท้องถิ่นไปสู่การปฏิบัติ

๑. ยุทธศาสตร์การพัฒนาและแผนงาน

ที่	ยุทธศาสตร์	ด้าน	แผนงาน	หน่วยงานรับผิดชอบหลัก	หน่วยงานสนับสนุน
๑	พัฒนาระบบเศรษฐกิจ	บริหารทั่วไป บริการชุมชนและสังคม บริการชุมชนและสังคม การเศรษฐกิจ	แผนงานบริหารงานทั่วไป แผนงานเคหะและชุมชน แผนงานสร้างความเข้มแข็งชุมชน แผนงานการเกษตร	ทุกกอง ทต.บ้านฉাঁ	ทุกกอง ทต.บ้านฉাঁ
๒	พัฒนาสังคม การศึกษาและวัฒนธรรม	บริหารทั่วไป บริการชุมชนและสังคม บริการชุมชนและสังคม บริการชุมชนและสังคม บริการชุมชนและสังคม บริการชุมชนและสังคม การเศรษฐกิจ การเศรษฐกิจ การดำเนินงาน	แผนงานบริหารทั่วไป แผนงานการศึกษา แผนงานสาธารณสุข แผนงานเคหะและชุมชน แผนงานสร้างความเข้มแข็งชุมชน แผนงานการศาสนา วัฒนธรรม และนันทนาการ แผนงานการเกษตร การพาณิชย์ แผนงานงบกลาง		
๓	บริหารจัดการทรัพยากรธรรมชาติและสิ่งแวดล้อม	บริการชุมชนและสังคม การเศรษฐกิจ	แผนงานเคหะและชุมชน แผนงานการเกษตร	ทุกกอง ทต.บ้านฉাঁ	ทุกกอง ทต.บ้านฉাঁ
๔	รักษาความมั่นคงและความสงบเรียบร้อย	บริหารทั่วไป บริการชุมชนและสังคม	แผนงานรักษาความสงบภายใน แผนงานสร้างความเข้มแข็งชุมชน	ทุกกอง ทต.บ้านฉাঁ	ทุกกอง ทต.บ้านฉাঁ
๕	ส่งเสริมการบริหารจัดการตามหลักธรรมาภิบาล	บริหารทั่วไป บริการชุมชนและสังคม บริการชุมชนและสังคม ด้านการดำเนินงาน	แผนงานบริหารทั่วไป แผนงานเคหะและชุมชน แผนงานสร้างความเข้มแข็งชุมชน แผนงานงบกลาง	ทุกกอง ทต.บ้านฉাঁ	ทุกกอง ทต.บ้านฉাঁ

## บัญชีสรุปโครงการพัฒนา

แผนพัฒนาท้องถิ่น (พ.ศ. ๒๕๖๑ - ๒๕๖๕)

เทศบาลตำบลบ้านฉาง อำเภอดอกคำใต้ จังหวัดพะเยา

ยุทธศาสตร์	ปี พ.ศ. ๒๕๖๑		ปี พ.ศ. ๒๕๖๒		ปี พ.ศ. ๒๕๖๓		ปี พ.ศ. ๒๕๖๔		ปี พ.ศ. ๒๕๖๕		รวมห้าปี	
	จำนวนโครงการ	งบประมาณ (บาท)	จำนวนโครงการ	งบประมาณ (บาท)	จำนวนโครงการ	งบประมาณ (บาท)	จำนวนโครงการ	งบประมาณ (บาท)	จำนวนโครงการ	งบประมาณ (บาท)	จำนวนโครงการ	งบประมาณ (บาท)
<b>๑. การพัฒนาด้านเศรษฐกิจ</b>												
๑.๑ แผนงานบริหารงานทั่วไป	๕	๑,๐๒๐,๐๐๐	๕	๑,๐๒๐,๐๐๐	๕	๑,๐๒๐,๐๐๐	๕	๑,๐๒๐,๐๐๐	๕	๑,๐๒๐,๐๐๐	๒๕	๕,๑๐๐,๐๐๐
๑.๒ แผนงานเคหะและชุมชน	๓๙๕	๑๖๓,๙๗๔,๖๐๐	๓๙๕	๑๕๐,๙๙๔,๖๐๐	๔๑๕	๑๘๗,๓๗๑,๑๐๐	๔๑๕	๑๘๗,๒๐๑,๑๐๐	๔๑๕	๑๘๖,๖๐๑,๑๐๐	๒,๐๓๕	๘๗๖,๑๔๒,๕๐๐
๑.๓ แผนงานสร้างความเข้มแข็งของชุมชน	๑๓	๖๗๐,๐๐๐	๑๓	๖๗๐,๐๐๐	๑๕	๗๒๘,๗๐๐	๑๕	๗๒๘,๗๐๐	๑๕	๗๒๘,๗๐๐	๗๑	๓,๕๒๖,๑๐๐
๑.๔ แผนงานการเกษตร	๗๑	๒๑,๔๗๘,๐๐๐	๗๑	๕๐,๔๗๘,๐๐๐	๗๑	๕๐,๔๗๘,๐๐๐	๗๑	๕๐,๔๗๘,๐๐๐	๗๑	๕๐,๔๗๘,๐๐๐	๓๕๕	๒๒๓,๓๙๐,๐๐๐
<b>รวม</b>	<b>๔๘๔</b>	<b>๑๘๗,๑๔๒,๖๐๐</b>	<b>๔๘๔</b>	<b>๒๐๓,๑๖๒,๖๐๐</b>	<b>๕๐๖</b>	<b>๒๓๙,๕๙๗,๘๐๐</b>	<b>๕๐๖</b>	<b>๒๓๙,๔๒๗,๘๐๐</b>	<b>๕๐๖</b>	<b>๒๓๘,๘๒๗,๘๐๐</b>	<b>๒,๔๘๖</b>	<b>๑,๑๐๘,๑๕๘,๖๐๐</b>
<b>๒. การพัฒนาสังคม การศึกษาและวัฒนธรรม</b>												
๑.๑ แผนงานบริหารงานทั่วไป	๓	๒๐๐,๐๐๐	๓	๒๐๐,๐๐๐	๓	๒๐๐,๐๐๐	๓	๒๐๐,๐๐๐	๓	๒๐๐,๐๐๐	๑๕	๑,๐๐๐,๐๐๐
๑.๒ แผนงานการศึกษา	๓๖	๘,๔๐๙,๘๐๐	๓๖	๘,๔๐๙,๘๐๐	๓๖	๘,๘๕๙,๘๐๐	๓๖	๘,๘๕๙,๘๐๐	๓๖	๘,๘๕๙,๘๐๐	๑๘๐	๔๓,๓๙๙,๐๐๐
๑.๓ แผนงานสาธารณสุข	๔๔	๑,๗๒๐,๐๐๐	๔๔	๑,๖๙๐,๐๐๐	๔๔	๑,๖๔๐,๐๐๐	๔๔	๑,๖๔๐,๐๐๐	๔๔	๑,๖๔๐,๐๐๐	๒๒๐	๘,๓๓๐,๐๐๐
๑.๔ แผนงานเคหะและชุมชน	๑๕	๑๐,๙๐๒,๐๐๐	๑๕	๑๐,๙๐๒,๐๐๐	๑๕	๑๐,๙๐๒,๐๐๐	๑๕	๑๐,๙๐๒,๐๐๐	๑๕	๑๐,๙๐๒,๐๐๐	๗๕	๕๔,๕๑๐,๐๐๐
๑.๕ แผนงานสร้างความเข้มแข็งของชุมชน	๓๑	๑,๖๓๐,๐๐๐	๓๑	๑,๕๖๐,๐๐๐	๓๑	๑,๗๐๐,๐๐๐	๓๑	๑,๗๐๐,๐๐๐	๓๑	๑,๗๐๐,๐๐๐	๑๕๕	๘,๒๙๐,๐๐๐
๑.๖ แผนงานการศาสนา วัฒนธรรมและนันทนาการ	๒๙	๓,๒๔๘,๐๐๐	๒๙	๓,๒๔๘,๐๐๐	๒๙	๓,๓๗๕,๐๐๐	๒๙	๓,๓๗๕,๐๐๐	๒๙	๓,๓๗๕,๐๐๐	๑๔๕	๑๖,๖๒๑,๐๐๐
๑.๗ แผนงานการเกษตร	๒๖	๑,๕๖๐,๐๐๐	๒๖	๑,๕๑๐,๐๐๐	๒๖	๑,๕๑๐,๐๐๐	๒๖	๑,๕๑๐,๐๐๐	๒๖	๑,๕๑๐,๐๐๐	๑๓๐	๗,๖๐๐,๐๐๐
๑.๘ แผนงานการพาณิชย์	๓	๑๑๐,๐๐๐	๓	๑๑๐,๐๐๐	๓	๒๑๐,๐๐๐	๓	๒๑๐,๐๐๐	๓	๒๑๐,๐๐๐	๑๕	๘๕๐,๐๐๐
๑.๙ แผนงานงบกลาง	๕	๒๓,๒๐๐,๐๐๐	๕	๒๓,๒๐๐,๐๐๐	๕	๒๙,๔๐๐,๐๐๐	๕	๒๙,๔๐๐,๐๐๐	๕	๒๙,๔๐๐,๐๐๐	๒๕	๑๓๔,๖๐๐,๐๐๐
<b>รวม</b>	<b>๑๙๒</b>	<b>๕๐,๙๗๙,๘๐๐</b>	<b>๑๙๒</b>	<b>๕๐,๘๒๙,๘๐๐</b>	<b>๑๙๒</b>	<b>๕๗,๗๙๖,๘๐๐</b>	<b>๑๙๒</b>	<b>๕๗,๗๙๖,๘๐๐</b>	<b>๑๙๒</b>	<b>๕๗,๗๙๖,๘๐๐</b>	<b>๙๖๐</b>	<b>๒๗๕,๒๐๐,๐๐๐</b>
<b>๓. บริหารจัดการทรัพยากรธรรมชาติและสิ่งแวดล้อม</b>												
๑.๑ แผนงานเคหะและชุมชน	๑๘	๖,๗๒๐,๐๐๐	๑๘	๖,๕๗๐,๐๐๐	๒๐	๗,๔๒๐,๐๐๐	๒๐	๗,๔๒๐,๐๐๐	๒๐	๗,๔๒๐,๐๐๐	๙๖	๓๕,๕๕๐,๐๐๐
๑.๒ แผนงานสร้างความเข้มแข็งของชุมชน	๑๐	๕๗๕,๐๐๐	๑๐	๕๗๕,๐๐๐	๑๐	๗๔๐,๐๐๐	๑๐	๗๔๐,๐๐๐	๑๐	๗๔๐,๐๐๐	๕๐	๓,๓๗๐,๐๐๐
๑.๓ แผนงานการเกษตร	๒๑	๑,๖๔๐,๐๐๐	๒๑	๑,๖๔๐,๐๐๐	๒๒	๑,๖๔๐,๐๐๐	๒๒	๑,๖๔๐,๐๐๐	๒๒	๑,๗๙๐,๐๐๐	๑๐๘	๘,๔๐๐,๐๐๐
<b>รวม</b>	<b>๔๙</b>	<b>๘,๙๓๕,๐๐๐</b>	<b>๔๙</b>	<b>๘,๗๘๕,๐๐๐</b>	<b>๕๒</b>	<b>๙,๘๐๐,๐๐๐</b>	<b>๕๒</b>	<b>๙,๘๘๐,๐๐๐</b>	<b>๕๒</b>	<b>๙,๙๕๐,๐๐๐</b>	<b>๒๕๔</b>	<b>๔๗,๓๒๐,๐๐๐</b>

ยุทธศาสตร์	ปี พ.ศ. ๒๕๖๑		ปี พ.ศ. ๒๕๖๒		ปี พ.ศ. ๒๕๖๓		ปี พ.ศ. ๒๕๖๔		ปี พ.ศ. ๒๕๖๕		รวมห้าปี	
	จำนวนโครงการ	งบประมาณ (บาท)	จำนวนโครงการ	งบประมาณ (บาท)	จำนวนโครงการ	งบประมาณ (บาท)	จำนวนโครงการ	งบประมาณ (บาท)	จำนวนโครงการ	งบประมาณ (บาท)	จำนวนโครงการ	งบประมาณ (บาท)
<b>๔. รักษาความมั่นคงและความสงบเรียบร้อย</b>												
๑.๑ แผนงานรักษาความสงบภายใน	๒๙	๒,๑๓๐,๐๐๐	๒๙	๑,๘๕๐,๐๐๐	๒๙	๑,๙๗๐,๐๐๐	๒๙	๑,๙๗๐,๐๐๐	๒๙	๑,๙๗๐,๐๐๐	๑๔๕	๙,๘๙๐,๐๐๐
๑.๒ แผนงานสร้างความเข้มแข็งของชุมชน	๑๔	๖๖๐,๐๐๐	๑๔	๖๖๐,๐๐๐	๑๔	๖๖๐,๐๐๐	๑๔	๖๖๐,๐๐๐	๑๔	๖๖๐,๐๐๐	๗๐	๓,๓๐๐,๐๐๐
<b>รวม</b>	<b>๔๓</b>	<b>๒,๗๙๐,๐๐๐</b>	<b>๔๓</b>	<b>๒,๕๑๐,๐๐๐</b>	<b>๔๓</b>	<b>๒,๖๓๐,๐๐๐</b>	<b>๔๓</b>	<b>๒,๖๓๐,๐๐๐</b>	<b>๔๓</b>	<b>๒,๖๓๐,๐๐๐</b>	<b>๒๑๕</b>	<b>๑๓,๑๙๐,๐๐๐</b>
<b>๕. การส่งเสริมการบริหารจัดการตามหลักธรรมาภิบาล</b>												
๑.๑ แผนงานบริหารงานทั่วไป	๖๖	๕,๓๖๘,๐๐๐	๖๒	๕,๓๗๑,๐๐๐	๖๖	๗,๑๒๘,๐๐๐	๖๖	๗,๑๒๘,๐๐๐	๖๖	๗,๑๒๘,๐๐๐	๓๒๖	๓๒,๑๒๓,๐๐๐
๑.๒ แผนงานเคหะและชุมชน	๖	๓๒๐,๐๐๐	๖	๓๗๐,๐๐๐	๖	๓๗๐,๐๐๐	๖	๓๗๐,๐๐๐	๖	๓๗๐,๐๐๐	๓๐	๑,๘๐๐,๐๐๐
๑.๓ แผนงานสร้างความเข้มแข็งของชุมชน	๗	๒๘๕,๐๐๐	๗	๒๖๕,๐๐๐	๗	๒๖๕,๐๐๐	๗	๒๖๕,๐๐๐	๗	๒๖๕,๐๐๐	๓๕	๑,๓๔๕,๐๐๐
๑.๔ แผนงานงบกลาง	๑๑	๗,๕๗๕,๐๐๐	๑๑	๖,๐๙๕,๐๐๐	๑๑	๖,๑๔๕,๐๐๐	๑๐	๖,๑๔๕,๐๐๐	๑๐	๓,๑๔๕,๐๐๐	๕๓	๒๙,๑๐๕,๐๐๐
<b>รวม</b>	<b>๙๐</b>	<b>๑๓,๕๖๘,๐๐๐</b>	<b>๘๖</b>	<b>๑๒,๑๐๑,๐๐๐</b>	<b>๙๐</b>	<b>๑๓,๙๐๘,๐๐๐</b>	<b>๘๙</b>	<b>๑๓,๙๐๘,๐๐๐</b>	<b>๘๙</b>	<b>๑๐,๙๐๘,๐๐๐</b>	<b>๔๔๔</b>	<b>๖๔,๓๗๓,๐๐๐</b>
<b>รวมทั้งหมด</b>	<b>๘๕๘</b>	<b>๒๖๓,๓๙๕,๔๐๐</b>	<b>๘๕๔</b>	<b>๒๗๗,๓๘๘,๔๐๐</b>	<b>๘๘๓</b>	<b>๓๒๓,๗๓๒,๖๐๐</b>	<b>๘๘๒</b>	<b>๓๒๓,๖๑๒,๖๐๐</b>	<b>๘๘๒</b>	<b>๓๒๐,๑๑๒,๖๐๐</b>	<b>๔,๓๕๙</b>	<b>๑,๕๐๘,๒๔๑,๖๐๐</b>

รายละเอียดโครงการพัฒนา  
แผนพัฒนาท้องถิ่น (พ.ศ. ๒๕๖๑ - ๒๕๖๕)  
เทศบาลตำบลบ้านฉ้าย อำเภอดอกคำใต้ จังหวัดพะเยา

ยุทธศาสตร์จังหวัดที่ ๑ : ส่งเสริมการเกษตรปลอดภัย และการค้า การลงทุน เพื่อเพิ่มขีดความสามารถในการแข่งขัน

ยุทธศาสตร์การพัฒนาของ อปท. ในเขตจังหวัดที่ ๑ : การพัฒนาระบบเศรษฐกิจ

ยุทธศาสตร์ที่ ๑ : การพัฒนาด้านเศรษฐกิจ

> แผนงานบริหารงานทั่วไป

ที่	โครงการ	วัตถุประสงค์	เป้าหมาย (ผลผลิตของโครงการ)	งบประมาณและที่มา					ตัวชี้วัด (KPI)	ผลลัพธ์ที่คาดว่าจะได้รับ	หน่วยงานที่รับผิดชอบ
				๒๕๖๑ (บาท)	๒๕๖๒ (บาท)	๒๕๖๓ (บาท)	๒๕๖๔ (บาท)	๒๕๖๕ (บาท)			
๑	ส่งเสริมพัฒนาแหล่งท่องเที่ยวในเขตพื้นที่ตำบลบ้านฉ้ายให้เป็นแหล่งท่องเที่ยวในเชิงนิเวศน์	เพื่อเป็นแหล่งท่องเที่ยวเชิงนิเวศน์ หมู่ ๑- ๑๒	พื้นที่ในเขตเทศบาลตำบลบ้านฉ้าย หมู่ ๑-๑๒	๓๐๐,๐๐๐	๓๐๐,๐๐๐	๓๐๐,๐๐๐	๓๐๐,๐๐๐	๓๐๐,๐๐๐	มีแหล่งท่องเที่ยวเพิ่มขึ้นร้อยละ ๖๐	มีแหล่งท่องเที่ยวเพิ่มขึ้น	ทต.บ้านฉ้าย
๒	ส่งเสริมการท่องเที่ยวในชุมชนตำบลบ้านฉ้าย	เพื่อเป็นการส่งเสริมอนุรักษ์วัฒนธรรม ภูมิปัญญาท้องถิ่น และเป็นการเผยแพร่แหล่งท่องเที่ยวของชุมชน	สถานที่สำคัญๆในพื้นที่เทศบาล	๕๐,๐๐๐	๕๐,๐๐๐	๕๐,๐๐๐	๕๐,๐๐๐	๕๐,๐๐๐	มีนักท่องเที่ยว เพิ่มมากขึ้นร้อยละ ๖๐	ประชาชนในพื้นที่ได้มีส่วนร่วมในการอนุรักษ์ทรัพยากรธรรมชาติและสิ่งแวดล้อม สร้างรายได้ให้กับชุมชน	สำนักปลัดทต.บ้านฉ้าย
๓	ประชาสัมพันธ์เผยแพร่ข้อมูลข่าวสารเทศบาลตำบลบ้านฉ้าย	เพื่อประชาสัมพันธ์เผยแพร่ข้อมูลข่าวสารของเทศบาลผ่านสื่อต่างๆ	ประชาชนตำบลบ้านฉ้าย และพื้นที่ใกล้เคียง หน่วยงานอื่นๆ	๗๐,๐๐๐	๗๐,๐๐๐	๗๐,๐๐๐	๗๐,๐๐๐	๗๐,๐๐๐	ประชาชน หน่วยงานอื่นๆ ได้รับรู้ข้อมูลข่าวสารของเทศบาลตำบลบ้านฉ้ายเพิ่มมากขึ้น	ประชาชน หน่วยงานอื่นๆ ได้รับรู้ข้อมูลข่าวสารของเทศบาลตำบลบ้านฉ้าย	สำนักปลัดทต.บ้านฉ้าย
๔	ปรับปรุง/ซ่อมแซม/ติดตั้งระบบหอกระจายข่าวประจำหมู่บ้าน	เพื่อให้ประชาชนได้รับรู้ข้อมูลข่าวสารอย่างทั่วถึง	หอกระจายข่าวประจำหมู่บ้าน	๕๐๐,๐๐๐	๕๐๐,๐๐๐	๕๐๐,๐๐๐	๕๐๐,๐๐๐	๕๐๐,๐๐๐	ประชาชนมีช่องทางในการรับรู้ข้อมูลข่าวสารที่ทันต่อเหตุการณ์มากขึ้น	ประชาชนมีช่องทางในการรับรู้ข้อมูลข่าวสารที่ทันต่อเหตุการณ์	ทต.บ้านฉ้าย

ที่	โครงการ	วัตถุประสงค์	เป้าหมาย (ผลผลิตของโครงการ)	งบประมาณและที่มา					ตัวชี้วัด (KPI)	ผลลัพธ์ที่คาดว่าจะได้รับ	หน่วยงานที่รับผิดชอบ
				๒๕๖๑ (บาท)	๒๕๖๒ (บาท)	๒๕๖๓ (บาท)	๒๕๖๔ (บาท)	๒๕๖๕ (บาท)			
๕	สนับสนุนหนังสือพิมพ์ วารสาร และหนังสือสารอื่น ๆ ประจำที่อ่านหนังสือพิมพ์ประจำหมู่บ้าน และห้องสมุดประชาชนตำบลบ้านถ้ำ	เพื่อเพิ่มประสิทธิภาพการเผยแพร่และประชาสัมพันธ์ข้อมูลข่าวสารที่มีประโยชน์ ส่งเสริม ความเข้าใจและการเข้ามามีส่วนร่วมในกิจการท้องถิ่น และส่งเสริมนิสัยรักการอ่าน ค้นคว้าความรู้ให้แก่ประชาชน	จัดหาหนังสือพิมพ์ วารสาร หนังสือวิชาการ และเอกสารอื่น ๆ ที่ประชาชนควรรู้ / หมู่ ๑-๑๒	๑๐๐,๐๐๐	๑๐๐,๐๐๐	๑๐๐,๐๐๐	๑๐๐,๐๐๐	๑๐๐,๐๐๐	ร้อยละของประชาชนที่ใช้บริการ	ประชาชนได้รับรู้ข้อมูลข่าวสารที่เป็นประโยชน์ มีความเข้าใจในอำนาจหน้าที่ของเทศบาล และเข้ามามีส่วนร่วมในกิจกรรมท้องถิ่น การบริหารจัดการที่ตมมากขึ้น	ทต.บ้านถ้ำ



ยุทธศาสตร์จังหวัดที่ ๑ : ส่งเสริมการเกษตรปลอดภัย และการค้า การลงทุน เพื่อเพิ่มขีดความสามารถในการแข่งขัน

ยุทธศาสตร์การพัฒนาของ อปท. ในเขตจังหวัดที่ ๑ : การพัฒนาระบบเศรษฐกิจ

ยุทธศาสตร์ที่ ๑ : การพัฒนาด้านเศรษฐกิจ

> แผนงานเคหะและชุมชน

ที่	โครงการ	วัตถุประสงค์	เป้าหมาย (ผลผลิตของโครงการ)	งบประมาณและที่มา					ตัวชี้วัด (KPI)	ผลลัพธ์ที่คาดว่าจะได้รับ	หน่วยงานที่รับผิดชอบ
				๒๕๖๑ (บาท)	๒๕๖๒ (บาท)	๒๕๖๓ (บาท)	๒๕๖๔ (บาท)	๒๕๖๕ (บาท)			
	<b>ก่อสร้าง ปรับปรุง ซ่อมแซมถนน ลาดยาง ในเขตพื้นที่หมู่ ๑-๑๒</b>										
๑	ถนนลาดยางผิวจราจร OVER-RAY ด้วยแอสฟัลต์ติกคอนกรีตบริเวณหน้าบ้านอาจารย์แสงพัฒน์ - บ้านพ่อน้อยหล้า หมู่ ๔	เพื่อใช้ในการคมนาคม	กว้าง ๔ เมตร ยาว ๗๘๐ เมตร	๖๕๗,๐๐๐	๖๕๗,๐๐๐	๖๕๗,๐๐๐	๖๕๗,๐๐๐	๖๕๗,๐๐๐	- ถนนลาดยางที่เพิ่มขึ้นและร้อยละของความพึงพอใจของ ปชช.	การคมนาคมสะดวกขึ้น	กองช่าง ทต.บ้านถ้ำ
๒	ถนนลาดยางผิวจราจร OVER-RAY ด้วยแอสฟัลต์ติกคอนกรีตถนนสายกลุ่มชวานา - บ้านนายอินสม หมู่ที่ ๖	เพื่อใช้ในการคมนาคม	กว้าง ๔ เมตร ยาว ๓๔๕ เมตร	๓๘๖,๔๐๐	๓๘๖,๔๐๐	๕๐๐,๐๐๐	๕๐๐,๐๐๐	๕๐๐,๐๐๐	- ถนนลาดยางที่เพิ่มขึ้นและร้อยละของความพึงพอใจของ ปชช.	การคมนาคมสะดวกขึ้น	กองช่าง ทต.บ้านถ้ำ
๓	ถนนลาดยางผิวจราจร OVER-RAY ด้วยแอสฟัลต์ติก จาก ๓ แยก ม.๑ - วัดพระธาตุ	เพื่อใช้ในการคมนาคม	ขนาด กว้าง ๔ เมตร	๑,๐๐๐,๐๐๐	๑,๐๐๐,๐๐๐	๑,๐๐๐,๐๐๐	๑,๐๐๐,๐๐๐	๑,๐๐๐,๐๐๐	- ถนนลาดยางที่เพิ่มขึ้นและร้อยละของความพึงพอใจของ ปชช.	การคมนาคมสะดวกขึ้น	กองช่าง ทต.บ้านถ้ำ
๔	ถนนลาดยางผิวจราจร OVER-RAY ด้วยแอสฟัลต์ติก ช่าง รพ.สต.บ้านถ้ำ - หน้า รพ.สต.บ้านปาง	เพื่อใช้ในการคมนาคม	ขนาด กว้าง ๔ เมตร	๑,๐๐๐,๐๐๐	๑,๐๐๐,๐๐๐	๑,๐๐๐,๐๐๐	๑,๐๐๐,๐๐๐	๑,๐๐๐,๐๐๐	- ถนนลาดยางที่เพิ่มขึ้นและร้อยละของความพึงพอใจของ ปชช.	การคมนาคมสะดวกขึ้น	กองช่าง ทต.บ้านถ้ำ
๕	ถนนลาดยาง ASPHALTIC CONCRETE หน้าบ้านครูอุทัย - สี่แยกห้วยสูง	เพื่อใช้ในการคมนาคม	ขนาด กว้าง ๔ เมตร	๑,๐๐๐,๐๐๐	๑,๐๐๐,๐๐๐	๑,๐๐๐,๐๐๐	๑,๐๐๐,๐๐๐	๑,๐๐๐,๐๐๐	- ถนนลาดยางที่เพิ่มขึ้นและร้อยละของความพึงพอใจของ ปชช.	การคมนาคมสะดวกขึ้น	กองช่าง ทต.บ้านถ้ำ

ที่	โครงการ	วัตถุประสงค์	เป้าหมาย (ผลผลิตของโครงการ)	งบประมาณและที่มา					ตัวชี้วัด (KPI)	ผลลัพธ์ที่คาดว่าจะได้รับ	หน่วยงานที่รับผิดชอบ
				๒๕๖๑ (บาท)	๒๕๖๒ (บาท)	๒๕๖๓ (บาท)	๒๕๖๔ (บาท)	๒๕๖๕ (บาท)			
๖	ถนนลาดยาง ASPHALTIC CONCRETE สายหน้าป้อมตำรวจ - สามแยก ซอยรุ่งโรจน์	เพื่อใช้ในการคมนาคม	ขนาด กว้าง ๔ เมตร	๑,๐๐๐,๐๐๐	๑,๐๐๐,๐๐๐	๑,๐๐๐,๐๐๐	๑,๐๐๐,๐๐๐	๑,๐๐๐,๐๐๐	- ถนนลาดยางที่เพิ่มขึ้นและร้อยละของความพึงพอใจของ ปชช.	การคมนาคมสะดวกขึ้น	กองช่าง ทต.บ้านฉ้า
๗	ก่อสร้างถนน CAPE SEAL หน้าโรงเรียนบ้านฉ้าประชาบำรุง หมู่ ๖ - นาพ่อน้อยเมือ	เพื่อใช้ในการคมนาคม	กว้าง ๔ เมตร ยาว ๒๐๕ เมตร	๒๐๑,๐๐๐	๒๐๑,๐๐๐	๕๐๐,๐๐๐	๕๐๐,๐๐๐	๕๐๐,๐๐๐	- ถนนลาดยางที่เพิ่มขึ้นและร้อยละของความพึงพอใจของ ปชช.	การคมนาคมสะดวกขึ้น	กองช่าง ทต.บ้านฉ้า
๘	ถนนลาดยาง CAPE SEAL สายทุ่งเหล่าเค็ดแก้ว-ทุ่งเตนข่อย บ้านท่านรองอินทวน หมู่ที่ ๑๑	เพื่อใช้ในการคมนาคม	สายทุ่งเหล่าเค็ดแก้ว	๓๐๐,๐๐๐	๓๐๐,๐๐๐	๘๐๐,๐๐๐	๘๐๐,๐๐๐	๘๐๐,๐๐๐	- ถนนลาดยางที่เพิ่มขึ้นและร้อยละของความพึงพอใจของ ปชช.	การคมนาคมสะดวกขึ้น	กองช่าง ทต.บ้านฉ้า
๙	ถนนลาดยางบริเวณสำนักงานเทศบาลตำบลบ้านฉ้า	เพื่อใช้ในการคมนาคม	บริเวณอาคารสำนักงานเทศบาลตำบลบ้านฉ้า			๑,๐๐๐,๐๐๐	๑,๐๐๐,๐๐๐	๑,๐๐๐,๐๐๐	- ถนนลาดยางที่เพิ่มขึ้นและร้อยละของความพึงพอใจของ ปชช.	การคมนาคมสะดวกขึ้น	กองช่าง ทต.บ้านฉ้า
	ก่อสร้าง ปรับปรุง ซ่อมแซม ถนน คสล. ในพื้นที่ หมู่ ๑-๑๒										
๑	ก่อสร้าง ปรับปรุง ซ่อมแซม ถนน คสล. ในเขตพื้นที่ หมู่ ๑-๑๒ ตำบลบ้านฉ้า	เพื่อใช้ในการคมนาคม	ถนน คสล. หมู่ ๑-๑๒ ตำบลบ้านฉ้า	๑,๐๐๐,๐๐๐	๑,๐๐๐,๐๐๐	๒,๐๐๐,๐๐๐	๒,๐๐๐,๐๐๐	๒,๐๐๐,๐๐๐	- สภาพถนนที่ดีขึ้นและร้อยละของความพึงพอใจของ ปชช.	การคมนาคมสะดวกขึ้น	กองช่าง ทต. บ้านฉ้า เร่งด่วน หมู่ ๑ - ๑๒
๒	ก่อสร้างถนน คสล. ซอย ๒๗ หน้าป้อมเก่า	เพื่อใช้ในการคมนาคม	ขนาดผิวทางกว้าง ๔ เมตร ยาว ๒๒๓ เมตร	๕๕๐,๐๐๐	๕๕๐,๐๐๐	๕๕๐,๐๐๐	๕๕๐,๐๐๐	๕๕๐,๐๐๐	- สภาพถนนที่ดีขึ้นและร้อยละของความพึงพอใจของ ปชช.	การคมนาคมสะดวกขึ้น	กองช่าง ทต. บ้านฉ้า ม.๑

ที่	โครงการ	วัตถุประสงค์	เป้าหมาย (ผลผลิตของโครงการ)	งบประมาณและที่มา					ตัวชี้วัด (KPI)	ผลลัพธ์ที่คาดว่าจะได้รับ	หน่วยงานที่รับผิดชอบ
				๒๕๖๑ (บาท)	๒๕๖๒ (บาท)	๒๕๖๓ (บาท)	๒๕๖๔ (บาท)	๒๕๖๕ (บาท)			
๓	ก่อสร้างถนน คสล. สายทุ่งมะพร้าว - ทุ่งมะแก (บ้านปาง) ม.๒	เพื่อใช้ในการคมนาคม	ถนน จำนวน ๑ สาย	๓๐๐,๐๐๐	๓๐๐,๐๐๐	๕๐๐,๐๐๐	๕๐๐,๐๐๐	๕๐๐,๐๐๐	- สภาพถนนที่ดีขึ้นและ ร้อยละของความพึงพอใจ ของ ปชช.	การคมนาคมสะดวกขึ้น	กองช่าง ทต. บ้านถ้ำ ม.๒
๔	ก่อสร้างถนน คสล. รอบตลาดสดเทศบาล ตำบลบ้านถ้ำ	เพื่อใช้ในการคมนาคม	ขนาดผิวทางกว้าง ๔ เมตร ยาว ๒๕๐ เมตร	๗๓๔,๐๐๐	๗๓๔,๐๐๐	๗๓๔,๐๐๐	๗๓๔,๐๐๐	๗๓๔,๐๐๐	- สภาพถนนที่ดีขึ้นและ ร้อยละของความพึงพอใจ ของ ปชช.	การคมนาคมสะดวกขึ้น	กองช่าง ทต. บ้านถ้ำ ม.๒
๕	ก่อสร้างถนน คสล. ข้างบ้านพ่อหลวงพิยา พุทธสอน (ทิศใต้)	เพื่อใช้ในการคมนาคม	ขนาดผิวทางกว้าง ๓ เมตร ยาว ๕๑ เมตร	๓๐๐,๐๐๐	๓๐๐,๐๐๐	๓๐๐,๐๐๐	๓๐๐,๐๐๐	๓๐๐,๐๐๐	- สภาพถนนที่ดีขึ้นและ ร้อยละของความพึงพอใจ ของ ปชช.	การคมนาคมสะดวกขึ้น	กองช่าง ทต. บ้านถ้ำ ม.๒
๖	ปรับปรุงถนนสายบ้านแม่แก้ว	เพื่อใช้ในการคมนาคม	ขนาดผิวทางกว้าง ๓ เมตร ยาว ๕๐๐ เมตร	๓๕๐,๐๐๐	๓๕๐,๐๐๐	๕๐๐,๐๐๐	๕๐๐,๐๐๐	๕๐๐,๐๐๐	- สภาพถนนที่ดีขึ้นและ ร้อยละของความพึงพอใจ ของ ปชช.	การคมนาคมสะดวกขึ้น	กองช่าง ทต.บ้านถ้ำ หมู่ ๒(โครงการไทย นิยม ยั่งยืน)
๗	ขยายไหล่ทาง ( คสล.) จากบริเวณหน้าโบสถ์ คริสต์จักร - บ้านพ่อช่วย พุทธสอน ม.๑๐ (ทั้ง ๒ ข้าง)	เพื่อใช้ในการคมนาคม	ถนน จำนวน ๑ สาย	๕๐๐,๐๐๐	๕๐๐,๐๐๐	๕๐๐,๐๐๐	๕๐๐,๐๐๐	๕๐๐,๐๐๐	- ถนน คสล.ที่เพิ่มขึ้น และร้อยละของความพึง พอใจของ ปชช.	การคมนาคมสะดวกขึ้น	กองช่าง ทต. บ้านถ้ำ ม. ๓
๘	ก่อสร้างถนน คสล. ในซอยบ้านนายมูล หน่อ แก้ว	เพื่อใช้ในการคมนาคม	ขนาดผิวทางกว้าง ๓ เมตร ยาว ๓๐ เมตร	๕๐๐,๐๐๐	๕๐๐,๐๐๐	๕๐๐,๐๐๐	๕๐๐,๐๐๐	๕๐๐,๐๐๐	- สภาพถนนที่ดีขึ้นและ ร้อยละของความพึงพอใจ ของ ปชช.	การคมนาคมสะดวกขึ้น	กองช่าง ทต. บ้านถ้ำ ม. ๓
๙	ก่อสร้างถนน คสล. บริเวณพื้นที่ หมู่ที่ ๔ ตำบลบ้านถ้ำ (สายบ่อบาดาล)	เพื่อใช้ในการคมนาคม	ถนน จำนวน ๑ สาย	๖๐๐,๐๐๐	๖๐๐,๐๐๐	๖๐๐,๐๐๐	๖๐๐,๐๐๐	๖๐๐,๐๐๐	- สภาพถนนที่ดีขึ้นและ ร้อยละของความพึงพอใจ ของ ปชช.	การคมนาคมสะดวกขึ้น	กองช่าง ทต. บ้านถ้ำ ม.๔
๑๐	ก่อสร้างถนน คสล. ซอยตรงข้ามบ้านชิตาน หมู่ ๔	เพื่อใช้ในการคมนาคม	ขนาดผิวทางกว้าง ๔ เมตร ยาว ๓๕๐ เมตร	๘๖๕,๐๐๐	๘๖๕,๐๐๐	๘๖๕,๐๐๐	๘๖๕,๐๐๐	๘๖๕,๐๐๐	- สภาพถนนที่ดีขึ้นและ ร้อยละของความพึงพอใจ ของ ปชช.	การคมนาคมสะดวกขึ้น	กองช่าง ทต. บ้านถ้ำ ม.๔

ที่	โครงการ	วัตถุประสงค์	เป้าหมาย (ผลผลิตของโครงการ)	งบประมาณและที่มา					ตัวชี้วัด (KPI)	ผลลัพธ์ที่คาดว่าจะได้รับ	หน่วยงานที่รับผิดชอบ
				๒๕๖๑ (บาท)	๒๕๖๒ (บาท)	๒๕๖๓ (บาท)	๒๕๖๔ (บาท)	๒๕๖๕ (บาท)			
๑๑	ก่อสร้างถนน คสล. หน้าบ้านพ่อหลวงสาธิต อินต๊ะสาร หมู่ ๔	เพื่อใช้ในการคมนาคม	ขนาดผิวทางกว้าง ๔ เมตร ยาว ๔๐๐ เมตร	๙๙๒,๐๐๐	๙๙๒,๐๐๐	๙๙๒,๐๐๐	๙๙๒,๐๐๐	๙๙๒,๐๐๐	- สภาพถนนที่ดีขึ้นและ ร้อยละของความพึงพอใจ ของ ปชช.	การคมนาคมสะดวกขึ้น	กองช่าง ทต. บ้านถ้ำ ม.๔
๑๒	ก่อสร้างถนน คสล. หน้าบ้านผู้ช่วยยนต์ไปถึง ทางสันตันเปา ม.๕	เพื่อใช้ในการคมนาคม	ถนนสายหน้าบ้าน ผช. ยนต์ -สันตันเปา หมู่ ๕ จำนวน ๑ แห่ง	๕๐๐,๐๐๐	๕๐๐,๐๐๐	๕๐๐,๐๐๐	๕๐๐,๐๐๐	๕๐๐,๐๐๐	- สภาพถนนที่ดีขึ้นและ ร้อยละของความพึงพอใจ ของ ปชช.	การคมนาคมสะดวกขึ้น	กองช่าง ทต.บ้านถ้ำ ม.๕
๑๓	ก่อสร้างถนน คสล. จากบ้านนางเพียร ไชยวุฒิ - บ้านพ่อเกษม แม่นิด	เพื่อใช้ในการคมนาคม	ขนาดกว้าง ๔ ม. หน้า เฉลี่ย ๐.๑๕ ม. ยาว ๗๔๐ ม.หรือคิดเป็นพื้นที่ไม่ น้อยกว่า ๒,๙๖๐ ตาราง เมตร	๑,๓๖๒,๐๐๐	๑,๓๖๒,๐๐๐	๑,๓๖๒,๐๐๐	๑,๓๖๒,๐๐๐	๑,๓๖๒,๐๐๐	- สภาพถนนที่ดีขึ้นและ ร้อยละของความพึงพอใจ ของ ปชช.	การคมนาคมสะดวกขึ้น	กองช่าง ทต. บ้านถ้ำ ม. ๕(๑)
๑๔	ก่อสร้างถนน คสล. บ้านนายจิ่ง เมืองจีน - บ้านนายแดน ไชยวุฒิ ม.๕	เพื่อใช้ในการคมนาคม	ถนน จำนวน ๑ สาย	๕๐๐,๐๐๐	๕๐๐,๐๐๐	๕๐๐,๐๐๐	๕๐๐,๐๐๐	๕๐๐,๐๐๐	- สภาพถนนที่ดีขึ้นและ ร้อยละของความพึงพอใจ ของ ปชช.	การคมนาคมสะดวกขึ้น	กองช่าง ทต. บ้านถ้ำ ม. ๕
๑๕	ก่อสร้างถนน คสล. บ้านนายทา บุญเทพ - บ้านนายแดน ไชยวุฒิ ม.๕	เพื่อใช้ในการคมนาคม	ถนน จำนวน ๑ สาย	๕๐๐,๐๐๐	๕๐๐,๐๐๐	๕๐๐,๐๐๐	๕๐๐,๐๐๐	๕๐๐,๐๐๐	- สภาพถนนที่ดีขึ้นและ ร้อยละของความพึงพอใจ ของ ปชช.	การคมนาคมสะดวกขึ้น	กองช่าง ทต. บ้านถ้ำ ม. ๕
๑๖	ก่อสร้างถนน คสล. บ้านแม่อุ้ยทา - บ้านนาย บรรจบ นางผัด หมู่ ๕	เพื่อใช้ในการคมนาคม	ขนาดผิวทางกว้าง ๔ เมตร ยาว ๓๐๐ เมตร	๗๐๐,๐๐๐	๗๐๐,๐๐๐	๗๐๐,๐๐๐	๗๐๐,๐๐๐	๗๐๐,๐๐๐	- สภาพถนนที่ดีขึ้นและ ร้อยละของความพึงพอใจ ของ ปชช.	การคมนาคมสะดวกขึ้น	กองช่าง ทต. บ้านถ้ำ ม. ๕
๑๗	ก่อสร้างถนน คสล. บ้านนายจิ่ง เมืองจีน - บ้านนายบุญธรรม หวานเสียง หมู่ ๕	เพื่อใช้ในการคมนาคม	ขนาดผิวทางกว้าง ๔ เมตร ยาว ๔๐๐ เมตร	๙๙๒,๐๐๐	๙๙๒,๐๐๐	๙๙๒,๐๐๐	๙๙๒,๐๐๐	๙๙๒,๐๐๐	- สภาพถนนที่ดีขึ้นและ ร้อยละของความพึงพอใจ ของ ปชช.	การคมนาคมสะดวกขึ้น	กองช่าง ทต. บ้านถ้ำ ม. ๕
๑๘	ปรับปรุงถนนสายบ้านนายสตู่ คักดีทอง	เพื่อใช้ในการคมนาคม	ขนาดผิวทางกว้าง ๔ เมตร ยาว ๓๐๐ เมตร	๖๕๐,๐๐๐	๖๕๐,๐๐๐	๖๕๐,๐๐๐	๖๕๐,๐๐๐	๖๕๐,๐๐๐	- สภาพถนนที่ดีขึ้นและ ร้อยละของความพึงพอใจ ของ ปชช.	การคมนาคมสะดวกขึ้น	กองช่าง ทต. บ้านถ้ำ ม. ๕
๑๙	ปรับปรุงขยายถนนตรงบริเวณมมโค้งหน้า โรงเรียนบ้านถ้ำประชาบำรุง ม.๖ ทิศ ตะวันออกเฉียงเหนือ	เพื่อใช้ในการคมนาคม	จำนวน ๑ แห่ง	๓๕๐,๐๐๐	๓๕๐,๐๐๐	๓๕๐,๐๐๐	๓๕๐,๐๐๐	๓๕๐,๐๐๐	- สภาพถนนที่ดีขึ้นและ ร้อยละของความพึงพอใจ ของ ปชช.	การคมนาคมสะดวกขึ้น	กองช่าง ทต. บ้านถ้ำ ม.๖

ที่	โครงการ	วัตถุประสงค์	เป้าหมาย (ผลผลิตของโครงการ)	งบประมาณและที่มา					ตัวชี้วัด (KPI)	ผลลัพธ์ที่คาดว่าจะได้รับ	หน่วยงานที่รับผิดชอบ
				๒๕๖๑ (บาท)	๒๕๖๒ (บาท)	๒๕๖๓ (บาท)	๒๕๖๔ (บาท)	๒๕๖๕ (บาท)			
๒๐	ก่อสร้างถนน คสล. หมู่ ๖ ซอยล่องแม่บ้าน	เพื่อใช้ในการคมนาคม	ถนน จำนวน ๑ สาย	๓๑๕,๐๐๐	๓๑๕,๐๐๐	๓๑๕,๐๐๐	๓๑๕,๐๐๐	๓๑๕,๐๐๐	- สภาพถนนที่ดีขึ้นและ ร้อยละของความพึงพอใจ ของ ปชช.	การคมนาคมสะดวกขึ้น	กองช่าง ทต. บ้านถ้ำ ม.๖
๒๑	ก่อสร้างถนน คสล. จากสามแยกบ้านอ่าวน้อย แก่นแก้ว - โรงเหล็กบ้านพ้อหลง ม.๖	เพื่อใช้ในการคมนาคม	ถนน จำนวน ๑ สาย	๓๐๐,๐๐๐	๗๐๐,๐๐๐	๗๐๐,๐๐๐	๗๐๐,๐๐๐	๗๐๐,๐๐๐	- สภาพถนนที่ดีขึ้นและ ร้อยละของความพึงพอใจ ของ ปชช.	การคมนาคมสะดวกขึ้น	กองช่าง ทต. บ้านถ้ำ ม.๖
๒๒	ก่อสร้างราวกันเหล็กบริเวณฝายห้วยถ้ำ ไกล่ สภ.ย่อย หมู่ที่ ๖	เพื่อป้องกันอุบัติเหตุ	ฝายห้วยถ้ำ หมู่ที่ ๖	๒๐๐,๐๐๐	๒๐๐,๐๐๐	๒๐๐,๐๐๐	๒๐๐,๐๐๐	๒๐๐,๐๐๐	- สภาพถนนที่ดีขึ้นและ ร้อยละของความพึงพอใจ ของ ปชช.	ลดการเกิดอุบัติเหตุ	กองช่าง ทต. บ้านถ้ำ ม.๖
๒๓	ก่อสร้างถนน คสล. สายทุ่งห้วยสูง ตรงข้าม บ้านครูอุทัย เชื่อม ตำบลหนองลม	เพื่อใช้ในการคมนาคม	ขนาดผิวทางกว้าง ๔ เมตร ยาว ๑,๖๙๕ เมตร	๔,๒๐๓,๐๐๐	๔,๒๐๓,๐๐๐	๔,๒๐๓,๐๐๐	๔,๒๐๓,๐๐๐	๔,๒๐๓,๐๐๐	- สภาพถนนที่ดีขึ้นและ ร้อยละของความพึงพอใจ ของ ปชช.	การคมนาคมสะดวกขึ้น	กองช่าง ทต. บ้านถ้ำ ม.๖
๒๔	ถนน คสล.บริเวณรอบสุสานพุทธ	เพื่อใช้ในการคมนาคม	ขนาดผิวทางกว้าง ๔-๕ เมตร ยาว ๓๕๐ เมตร	๙๙๔,๐๐๐	๙๙๔,๐๐๐	๙๙๔,๐๐๐	๙๙๔,๐๐๐	๙๙๔,๐๐๐	- สภาพถนนที่ดีขึ้นและ ร้อยละของความพึงพอใจ ของ ปชช.	การคมนาคมสะดวกขึ้น	กองช่าง ทต. บ้านถ้ำ ม.๖
๒๕	ถนน คสล.บริเวณรอบสุสานคริส	เพื่อใช้ในการคมนาคม	ขนาดผิวทางกว้าง ๓.๕ และ ๕ เมตร ยาว ๑๘๐ เมตร	๔๐๐,๐๐๐	๔๐๐,๐๐๐	๔๐๐,๐๐๐	๔๐๐,๐๐๐	๔๐๐,๐๐๐	- สภาพถนนที่ดีขึ้นและ ร้อยละของความพึงพอใจ ของ ปชช.	การคมนาคมสะดวกขึ้น	กองช่าง ทต. บ้านถ้ำ ม.๖
๒๖	ก่อสร้างถนน คสล. ซอยทุ่งป่าแถม ตั้งแต่ถนน หลวง ถึง บ้านนางสมบูรณ์ มากสุข พื้นที่ หมู่ ๖	เพื่อใช้ในการคมนาคม	ถนน จำนวน ๑ สาย		๘๐๐,๐๐๐	๘๐๐,๐๐๐	๘๐๐,๐๐๐	๘๐๐,๐๐๐	- สภาพถนนที่ดีขึ้นและ ร้อยละของความพึงพอใจ ของ ปชช.	การคมนาคมสะดวกขึ้น	กองช่าง ทต. บ้านถ้ำ ม.๖ (แผนชุมชน ๓)
๒๗	ก่อสร้างถนน (คสล.) บล็อกคอนกรีต บริเวณ บ้านจำรัสฤทธิ์ ใหม่คำ ม.๘	เพื่อใช้ในการคมนาคม	ถนนสายบ้านจำรัสฤทธิ์ ใหม่คำ หมู่ ๘ จำนวน ๑ แห่ง	๑๒๓,๖๐๐	๑๒๓,๖๐๐	๑๒๓,๖๐๐	๑๒๓,๖๐๐	๑๒๓,๖๐๐	- สภาพถนนที่ดีขึ้นและ ร้อยละของความพึงพอใจ ของ ปชช.	การคมนาคมสะดวกขึ้น	กองช่าง ทต. บ้านถ้ำ ม.๘

ที่	โครงการ	วัตถุประสงค์	เป้าหมาย (ผลผลิตของโครงการ)	งบประมาณและที่มา					ตัวชี้วัด (KPI)	ผลลัพธ์ที่คาดว่าจะได้รับ	หน่วยงานที่รับผิดชอบ
				๒๕๖๑ (บาท)	๒๕๖๒ (บาท)	๒๕๖๓ (บาท)	๒๕๖๔ (บาท)	๒๕๖๕ (บาท)			
๒๘	ตัดถนนทางทิศตะวันตกบ้านพ้อจี้ถึงเหมืองกลางทางทิศใต้ ม.๘	เพื่อใช้ในการคมนาคม	ถนน จำนวน ๑ สาย			๓๐๐,๐๐๐	๓๐๐,๐๐๐	๓๐๐,๐๐๐	- สภาพถนนที่ดีขึ้นและร้อยละของความพึงพอใจของ ปชช.	การคมนาคมสะดวกขึ้น	กองช่าง ทต. บ้านถ้ำม.๘
๒๙	ก่อสร้างถนน คสล. สายบ้านพ้อน้อย ใจหาญ ม.๘	เพื่อใช้ในการคมนาคม	ถนน จำนวน ๑ สาย			๓๐๐,๐๐๐	๓๐๐,๐๐๐	๓๐๐,๐๐๐	- สภาพถนนที่ดีขึ้นและร้อยละของความพึงพอใจของ ปชช.	การคมนาคมสะดวกขึ้น	กองช่าง ทต. บ้านถ้ำม.๘
๓๐	ปรับปรุงถนนแยกทุ่งนา - ทุ่งนอก	เพื่อใช้ในการคมนาคม	ยาว ๕๐๐ ม.			๕๐๐,๐๐๐	๕๐๐,๐๐๐	๕๐๐,๐๐๐	- สภาพถนนที่ดีขึ้นและร้อยละของความพึงพอใจของ ปชช.	การคมนาคมสะดวกขึ้น	กองช่าง ทต. บ้านถ้ำม.๘ (โครงการไทยนิยม ยั่งยืน)
๓๑	ขยายไหล่ทางทิศตะวันตกของโรงเรียนบ้านถ้ำประชานเคราะห์ และข้างบ้านนายวีรญาณลำโพงเหนือ	เพื่อใช้ในการคมนาคม	ขยายไหล่ทาง หนา ๐.๑๕ ม. หรือคิดเป็นพื้นที่ไม่น้อยกว่า ๑๑๗ ตารางเมตร			๒๕๐,๐๐๐	๒๕๐,๐๐๐	๒๕๐,๐๐๐	- สภาพถนนที่ดีขึ้นและร้อยละของความพึงพอใจของ ปชช.	การคมนาคมสะดวกขึ้น	กองช่าง ทต. บ้านถ้ำม.๘ (แผนชุมชน ๒)
๓๒	ขยายไหล่ทางถนนตั้งแต่บริเวณแยกบ้านอ่าวน้อยสังเวียน - บ้านอู่หวน ม.๙	เพื่อใช้ในการคมนาคม	ถนน จำนวน ๑ สาย			๓๕๐,๐๐๐	๓๕๐,๐๐๐	๓๕๐,๐๐๐	- สภาพถนนที่ดีขึ้นและร้อยละของความพึงพอใจของ ปชช.	การคมนาคมสะดวกขึ้น	กองช่าง ทต. บ้านถ้ำม.๙
๓๓	ก่อสร้างราวกันเหล็กสำหรับป้องกันการเกิดอุบัติเหตุ พื้นที่หมู่ที่ ๙	เพื่อป้องกันอุบัติเหตุ	พื้นที่ หมู่ที่ ๙	๑๐๐,๐๐๐	๑๐๐,๐๐๐	๒๕๐,๐๐๐	๒๕๐,๐๐๐	๒๕๐,๐๐๐	- สภาพถนนที่ดีขึ้นและร้อยละของความพึงพอใจของ ปชช.	ลดการเกิดอุบัติเหตุ	กองช่าง ทต. บ้านถ้ำม. ๙
๓๔	ก่อสร้างถนน คสล. ตั้งแต่สามแยกประปาบ้านพ้อน้อย ไซยวุฒิ ถึง โรงผลิตน้ำประปาดำบลบ้านถ้ำ	เพื่อใช้ในการคมนาคม	ขนาดผิวทางกว้าง ๕ เมตร ยาว ๙๐๐ เมตร	๒,๗๙๐,๐๐๐	๒,๗๙๐,๐๐๐	๒,๗๙๐,๐๐๐	๒,๗๙๐,๐๐๐	๒,๗๙๐,๐๐๐	- สภาพถนนที่ดีขึ้นและร้อยละของความพึงพอใจของ ปชช.	การคมนาคมสะดวกขึ้น	กองช่าง ทต. บ้านถ้ำม.๙ (โครงการไทยนิยม ยั่งยืน)
๓๕	ขยายถนน คสล. บริเวณหน้าโบสถ์คริสต์จักร - สันตันศรี ม.๑๐	เพื่อใช้ในการคมนาคม	ถนน จำนวน ๑ สาย	๓๐๐,๐๐๐	๓๐๐,๐๐๐	๕๐๐,๐๐๐	๕๐๐,๐๐๐	๕๐๐,๐๐๐	- สภาพถนนที่ดีขึ้นและร้อยละของความพึงพอใจของ ปชช.	การคมนาคมสะดวกขึ้น	กองช่าง ทต. บ้านถ้ำม.๑๐

ที่	โครงการ	วัตถุประสงค์	เป้าหมาย (ผลผลิตของโครงการ)	งบประมาณและที่มา					ตัวชี้วัด (KPI)	ผลลัพธ์ที่คาดว่าจะได้รับ	หน่วยงานที่รับผิดชอบ
				๒๕๖๑ (บาท)	๒๕๖๒ (บาท)	๒๕๖๓ (บาท)	๒๕๖๔ (บาท)	๒๕๖๕ (บาท)			
๓๖	ก่อสร้างถนน คสล. บริเวณหลังบ้านพ่อทวี - เข้าบริเวณบ้านอวเรือง พื้นที่หมู่ ๑๐	เพื่อใช้ในการคมนาคม	ถนน จำนวน ๑ สาย	๕๐๐,๐๐๐	๕๐๐,๐๐๐	๕๐๐,๐๐๐	๕๐๐,๐๐๐	๕๐๐,๐๐๐	- สภาพถนนที่ดีขึ้นและ ร้อยละของความพึงพอใจ ของ ปชช.	การคมนาคมสะดวกขึ้น	กองช่าง ทต. บ้าน ถ้ำหมู่ ๑๐
๓๗	ก่อสร้างถนน คสล. บ้านนายเจริญ - บ้านนาย พจน์ ม.๑๐	เพื่อใช้ในการคมนาคม	ถนน จำนวน ๑ สาย	๓๐๐,๐๐๐	๓๐๐,๐๐๐	๔๐๐,๐๐๐	๔๐๐,๐๐๐	๔๐๐,๐๐๐	- สภาพถนนที่ดีขึ้นและ ร้อยละของความพึงพอใจ ของ ปชช.	การคมนาคมสะดวกขึ้น	กองช่าง ทต. บ้านถ้ำ ม.๑๐
๓๘	ขยายไหล่ทาง ( คสล.) สายห้วยนกเค้ารอยต่อ หมู่ที่ ๘ - หมู่ ๑๑	เพื่อใช้ในการคมนาคม	ถนน จำนวน ๑ สาย	๑๖๘,๐๐๐	๑๖๘,๐๐๐	๓๐๐,๐๐๐	๓๐๐,๐๐๐	๓๐๐,๐๐๐	- สภาพถนนที่ดีขึ้นและ ร้อยละของความพึงพอใจ ของ ปชช.	การคมนาคมสะดวกขึ้น	กองช่าง ทต. บ้านถ้ำ ม.๑๐
๓๙	ก่อสร้างถนน คสล. จากหน้าบ้านพ่อ หน้อย ไล่ - ประตูดัดป่า ม.๑๑	เพื่อใช้ในการคมนาคม	ถนน จำนวน ๑ สาย	๕๐๐,๐๐๐	๕๐๐,๐๐๐	๕๐๐,๐๐๐	๕๐๐,๐๐๐	๕๐๐,๐๐๐	- สภาพถนนที่ดีขึ้นและ ร้อยละของความพึงพอใจ ของ ปชช.	การคมนาคมสะดวกขึ้น	กองช่าง ทต. บ้านถ้ำ ม.๑๑
๔๐	ขยายถนนเส้นทางถนนใหม่บริเวณทางเข้านา ครุนิต - นาพ้อมี ม.๑๑	เพื่อใช้ในการคมนาคม	ถนน จำนวน ๑ สาย	๑๖๘,๐๐๐	๑๖๘,๐๐๐	๒๕๐,๐๐๐	๒๕๐,๐๐๐	๒๕๐,๐๐๐	- สภาพถนนที่ดีขึ้นและ ร้อยละของความพึงพอใจ ของ ปชช.	การคมนาคมสะดวกขึ้น	กองช่าง ทต. บ้านถ้ำ ม.๑๑
๔๑	ก่อสร้างถนน คสล. จากบริเวณน้ำบ่อนาค บริเวณทางแยกเข้าวัดเทพวนาราม ม.๑๑	เพื่อใช้ในการคมนาคม	ถนน จำนวน ๑ สาย	๔๐๐,๐๐๐	๕๐๐,๐๐๐	๕๐๐,๐๐๐	๕๐๐,๐๐๐	๕๐๐,๐๐๐	- สภาพถนนที่ดีขึ้นและ ร้อยละของความพึงพอใจ ของ ปชช.	การคมนาคมสะดวกขึ้น	กองช่าง ทต. บ้านถ้ำ ม.๑๑
๔๒	ก่อสร้างถนน คสล. ซอย ๒ หน้าบ้านนายสม เดช ไชยวุฒิ ม.๑๑	เพื่อใช้ในการคมนาคม	ถนน จำนวน ๑ สาย	๔๐๐,๐๐๐	๔๐๐,๐๐๐	๔๐๐,๐๐๐	๔๐๐,๐๐๐	๔๐๐,๐๐๐	- สภาพถนนที่ดีขึ้นและ ร้อยละของความพึงพอใจ ของ ปชช.	การคมนาคมสะดวกขึ้น	กองช่าง ทต. บ้านถ้ำ ม.๑๑
๔๓	ก่อสร้างถนน คสล. สายวัดป่า (ตอน ๑)	เพื่อใช้ในการคมนาคม	กว้าง ๔ ม. หนาเฉลี่ย ๐.๑๕ ม. ยาว ๓๒๐ ม. หรือคิดเป็นพื้นที่ไม่น้อย กว่า ๑,๑๘๐ ม.	๘๐๐,๐๐๐	๘๐๐,๐๐๐	๘๐๐,๐๐๐	๘๐๐,๐๐๐	๘๐๐,๐๐๐	- สภาพถนนที่ดีขึ้นและ ร้อยละของความพึงพอใจ ของ ปชช.	การคมนาคมสะดวกขึ้น	กองช่าง ทต. บ้านถ้ำ ม.๑๑ (แผนชุมชน ๒)
๔๔	ก่อสร้างถนน คสล. สายวัดป่า (ตอน ๒)	เพื่อใช้ในการคมนาคม	กว้าง ๔ ม. หนาเฉลี่ย ๐.๑๕ ม. ยาว ๓๘๐ ม. หรือคิดเป็นพื้นที่ไม่น้อย กว่า ๑,๕๒๐ ม.	๙๕๐,๐๐๐	๙๕๐,๐๐๐	๙๕๐,๐๐๐	๙๕๐,๐๐๐	๙๕๐,๐๐๐	- สภาพถนนที่ดีขึ้นและ ร้อยละของความพึงพอใจ ของ ปชช.	การคมนาคมสะดวกขึ้น	กองช่าง ทต. บ้านถ้ำ ม.๑๑ (แผนชุมชน ๓)

ที่	โครงการ	วัตถุประสงค์	เป้าหมาย (ผลผลิตของโครงการ)	งบประมาณและที่มา					ตัวชี้วัด (KPI)	ผลลัพธ์ที่คาดว่าจะได้รับ	หน่วยงานที่รับผิดชอบ
				๒๕๖๑ (บาท)	๒๕๖๒ (บาท)	๒๕๖๓ (บาท)	๒๕๖๔ (บาท)	๒๕๖๕ (บาท)			
๔๕	ก่อสร้างราวกันเหล็กสำหรับป้องกันการเกิดอุบัติเหตุ และบล็อกคอนเวอริส บริเวณถนนใหญ่ตรงข้ามสี่หมื่นกลางฝั่งทิศตะวันตกและทิศตะวันออก (ข้าง ธ.ก.ส.เก่า)	เพื่อป้องกันอุบัติเหตุ	จำนวน ๑ แห่ง	๓๐๐,๐๐๐	๓๐๐,๐๐๐	๓๐๐,๐๐๐	๓๐๐,๐๐๐	๓๐๐,๐๐๐	- สภาพถนนที่ดีขึ้นและร้อยละของความพึงพอใจของ ปชช.	ลดการเกิดอุบัติเหตุ	กองช่าง ทต. บ้านถ้ำ ม. ๑๒
๔๖	ก่อสร้างถนน คสล. ขยายข้างบ้านนายช่วยมะลิวงค์ - บ้านหมอด็อก ม.๑๒	เพื่อใช้ในการคมนาคม	ขนาดกว้าง ๓.๕๐ ม. หนา ๐.๑๐ ม. ยาว ๘๒ ม. หรือคิดเป็นพื้นที่ไม่น้อยกว่า ๒๘๗ ตร.ม.	๔๗,๐๐๐	๔๗,๐๐๐	๑๕๐,๐๐๐	๑๕๐,๐๐๐	๑๕๐,๐๐๐	- สภาพถนนที่ดีขึ้นและร้อยละของความพึงพอใจของ ปชช.	การคมนาคมสะดวกขึ้น	กองช่าง ทต. บ้านถ้ำ ม.๑๒
๔๗	ก่อสร้างถนน คสล. จากปากทาง ถ.บ้านถ้ำ - บ้านปาง ถึง บ้านนายเชิดพงศ์ อัมพุด พื้นที่หมู่ ๑๒	เพื่อใช้ในการคมนาคม	ขนาดผิวทางกว้าง ๓.๕ เมตร ยาว ๑๔๐ เมตร	๒๐๐,๐๐๐	๒๐๐,๐๐๐	๒๐๐,๐๐๐	๒๐๐,๐๐๐	๒๐๐,๐๐๐	- สภาพถนนที่ดีขึ้นและร้อยละของความพึงพอใจของ ปชช.	การคมนาคมสะดวกขึ้น	กองช่าง ทต. บ้านถ้ำ ม.๑๒
	<b>ปรับปรุง ซ่อมแซมถนนโดยการลงหินคลุกในพื้นที่ หมู่ ๑-๑๒</b>										
๑	ปรับปรุง ซ่อมแซมถนนโดยใช้หินคลุกลงผิวถนน ในพื้นที่การเกษตร หมู่ที่ ๑-๑๒	เพื่อปรับปรุง ซ่อมแซมถนนโดยใช้หินคลุกลงผิวถนน	ถนนเข้าสู่พื้นที่การเกษตรหรือบริเวณถนนที่เสียหาย พื้นที่ตำบลบ้านถ้ำ หมู่ ๑ - ๑๒	๒,๐๐๐,๐๐๐	๒,๕๐๐,๐๐๐	๓,๐๐๐,๐๐๐	๓,๐๐๐,๐๐๐	๓,๐๐๐,๐๐๐	- สภาพถนนที่ดีขึ้นและร้อยละของความพึงพอใจของ ปชช.	การคมนาคมสะดวกขึ้น	กองช่าง ทต. บ้านถ้ำ
๒	ปรับปรุง ซ่อมแซมถนนโดยใช้หินคลุกลงผิวถนน สายทุ่งมะแก พื้นที่หมู่ที่ ๒	เพื่อปรับปรุง ซ่อมแซมถนนโดยใช้หินคลุกลงผิวถนน	ขนาดผิวทางกว้าง ๓ เมตร ยาว ๕๔๕ เมตร หนา เฉลี่ย ๐.๑๐ เมตร	๖๐๐,๐๐๐	๖๐๐,๐๐๐	๖๐๐,๐๐๐	๖๐๐,๐๐๐	๖๐๐,๐๐๐	- สภาพถนนที่ดีขึ้นและร้อยละของความพึงพอใจของ ปชช.	การคมนาคมสะดวกขึ้น	กองช่าง ทต. บ้านถ้ำ ม.๒



ที่	โครงการ	วัตถุประสงค์	เป้าหมาย (ผลผลิตของโครงการ)	งบประมาณและที่มา					ตัวชี้วัด (KPI)	ผลลัพธ์ที่คาดว่าจะได้รับ	หน่วยงานที่รับผิดชอบ
				๒๕๖๑ (บาท)	๒๕๖๒ (บาท)	๒๕๖๓ (บาท)	๒๕๖๔ (บาท)	๒๕๖๕ (บาท)			
๓	ปรับปรุง ซ่อมแซมถนนโดยใช้หินคลุกลงผิวถนน สายทุ่งมะพร้าว พื้นที่หมู่ที่ ๒	เพื่อปรับปรุง ซ่อมแซมถนนโดยใช้หินคลุกลงผิวถนน	ขนาดผิวทางกว้าง ๓ เมตร ยาว ๑๗๐ เมตร หนา เฉลี่ย ๐.๑๐ เมตร	๖๐๐,๐๐๐	๖๐๐,๐๐๐	๖๐๐,๐๐๐	๖๐๐,๐๐๐	๖๐๐,๐๐๐	- สภาพถนนที่ดีขึ้นและร้อยละของความพึงพอใจของ ปชช.	การคมนาคมสะดวกขึ้น	กองช่าง ทต. บ้านถ้ำ ม.๒
๔	ปรับปรุง ซ่อมแซมถนนโดยใช้หินคลุกลงผิวถนน สายห้วยสูง พื้นที่หมู่ที่ ๔	เพื่อปรับปรุง ซ่อมแซมถนนโดยใช้หินคลุกลงผิวถนน	ขนาดผิวทางกว้าง ๕.๐๐ เมตร ยาว ๑,๖๕๐ เมตร หนา เฉลี่ย ๐.๒๐ เมตร	๘๐๐,๐๐๐	๘๐๐,๐๐๐	๘๐๐,๐๐๐	๘๐๐,๐๐๐	๘๐๐,๐๐๐	- สภาพถนนที่ดีขึ้นและร้อยละของความพึงพอใจของ ปชช.	การคมนาคมสะดวกขึ้น	กองช่าง ทต. บ้านถ้ำ ม.๔
๕	ซ่อมแซมถนนโดยใช้หินคลุก (สายข้างร้านซีดาน) พื้นที่หมู่ ๔	เพื่อปรับปรุง ซ่อมแซมถนนโดยใช้หินคลุกลงผิวถนน	ขนาดกว้าง ๓ เมตร ยาว ๒๐๐ เมตร หนาเฉลี่ย ๐.๑๐ เมตร หรือคิดเป็นปริมาณหินคลุกที่ใช้ไม่น้อยกว่า ๖๐ ลบม.	๕๐๐,๐๐๐	๕๐๐,๐๐๐	๕๐๐,๐๐๐	๕๐๐,๐๐๐	๕๐๐,๐๐๐	- สภาพถนนที่ดีขึ้นและร้อยละของความพึงพอใจของ ปชช.	การคมนาคมสะดวกขึ้น	กองช่าง ทต. บ้านถ้ำ ม.๔
๖	ซ่อมแซมถนนโดยใช้หินคลุก (สายบ่อบาดาล) พื้นที่หมู่ ๔	เพื่อปรับปรุง ซ่อมแซมถนนโดยใช้หินคลุกลงผิวถนน	ขนาดกว้าง ๓ เมตร ยาว ๑๕๐ เมตร หนาเฉลี่ย ๐.๑๐ เมตร หรือคิดเป็นปริมาณหินคลุกที่ใช้ไม่น้อยกว่า ๔๕ ลบม.			๔๐๐,๐๐๐	๔๐๐,๐๐๐	๔๐๐,๐๐๐	- สภาพถนนที่ดีขึ้นและร้อยละของความพึงพอใจของ ปชช.	การคมนาคมสะดวกขึ้น	กองช่าง ทต. บ้านถ้ำ ม.๔
๗	ซ่อมแซมถนนโดยใช้หินคลุก (สายกลุ่มผู้เลี้ยงวัว) พื้นที่หมู่ ๔	เพื่อปรับปรุง ซ่อมแซมถนนโดยใช้หินคลุกลงผิวถนน	ขนาดกว้าง ๓ เมตร ยาว ๒๐๐ เมตร หนาเฉลี่ย ๐.๑๐ เมตร หรือคิดเป็นปริมาณหินคลุกที่ใช้ไม่น้อยกว่า ๖๐ ลบม.	๕๐๐,๐๐๐	๕๐๐,๐๐๐	๕๐๐,๐๐๐	๕๐๐,๐๐๐	๕๐๐,๐๐๐	- สภาพถนนที่ดีขึ้นและร้อยละของความพึงพอใจของ ปชช.	การคมนาคมสะดวกขึ้น	กองช่าง ทต. บ้านถ้ำ ม.๔
๘	ปรับปรุง ซ่อมแซมถนนโดยใช้หินคลุกลงผิวถนน สายฝาย หมู่ที่ ๔	เพื่อปรับปรุง ซ่อมแซมถนนโดยใช้หินคลุกลงผิวถนน	ขนาดผิวทางกว้าง ๓ เมตร ยาว ๒๒๐ เมตร หนา เฉลี่ย ๐.๑๐ เมตร	๕๐๐,๐๐๐	๕๐๐,๐๐๐	๕๐๐,๐๐๐	๕๐๐,๐๐๐	๕๐๐,๐๐๐	- สภาพถนนที่ดีขึ้นและร้อยละของความพึงพอใจของ ปชช.	การคมนาคมสะดวกขึ้น	กองช่าง ทต. บ้านถ้ำ ม.๔

ที่	โครงการ	วัตถุประสงค์	เป้าหมาย (ผลผลิตของโครงการ)	งบประมาณและที่มา					ตัวชี้วัด (KPI)	ผลลัพธ์ที่คาดว่าจะได้รับ	หน่วยงานที่รับผิดชอบ
				๒๕๖๑ (บาท)	๒๕๖๒ (บาท)	๒๕๖๓ (บาท)	๒๕๖๔ (บาท)	๒๕๖๕ (บาท)			
๙	ปรับปรุง ซ่อมแซมถนนโดยใช้หินคลุกลงผิวถนนสายการประปา พื้นที่หมู่ ๔ - ๕	เพื่อปรับปรุง ซ่อมแซมถนนโดยใช้หินคลุกลงผิวถนน	ขนาดผิวทางกว้าง ๔.๐๐ เมตร ยาว ๑,๗๗๐ เมตร หนา เฉลี่ย ๐.๒๐ เมตร	๖๐๐,๐๐๐	๖๐๐,๐๐๐	๖๐๐,๐๐๐	๖๐๐,๐๐๐	๖๐๐,๐๐๐	- สภาพถนนที่ดีขึ้นและร้อยละของความพึงพอใจของ ปชช.	การคมนาคมสะดวกขึ้น	กองช่าง ทต. บ้านถ้ำ ม. ๔-๕
๑๐	ปรับปรุง ซ่อมแซมถนนโดยใช้หินคลุกลงผิวถนน สายห้วยสูง ๑ หมู่ที่ ๔	เพื่อปรับปรุง ซ่อมแซมถนนโดยใช้หินคลุกลงผิวถนน	ขนาดผิวทางกว้าง ๓ เมตร ยาว ๒๖๐ เมตร หนา เฉลี่ย ๐.๑๐ เมตร	๕๐๐,๐๐๐	๕๐๐,๐๐๐	๕๐๐,๐๐๐	๕๐๐,๐๐๐	๕๐๐,๐๐๐	- สภาพถนนที่ดีขึ้นและร้อยละของความพึงพอใจของ ปชช.	การคมนาคมสะดวกขึ้น	กองช่าง ทต. บ้านถ้ำ ม.๔
๑๑	ปรับปรุง ซ่อมแซมถนนโดยใช้หินคลุกลงผิวถนน สายจำตาเหิน หมู่ที่ ๕	เพื่อปรับปรุง ซ่อมแซมถนนโดยใช้หินคลุกลงผิวถนน	ขนาดผิวทางกว้าง ๓ เมตร ยาว ๓๐๐ เมตร หนา เฉลี่ย ๐.๑๐ เมตร	๓๐๐,๐๐๐	๓๐๐,๐๐๐	๓๐๐,๐๐๐	๓๐๐,๐๐๐	๓๐๐,๐๐๐	- สภาพถนนที่ดีขึ้นและร้อยละของความพึงพอใจของ ปชช.	การคมนาคมสะดวกขึ้น	กองช่าง ทต. บ้านถ้ำ ม.๕
๑๒	ซ่อมแซมถนนโดยใช้หินคลุก ถนนสายคอกวัว หมู่ ๔	เพื่อปรับปรุง ซ่อมแซมถนนโดยใช้หินคลุกลงผิวถนน	กว้าง ๔ เมตร ยาว ๑,๑๗๕ เมตร	๕๐๐,๐๐๐	๕๐๐,๐๐๐	๕๐๐,๐๐๐	๕๐๐,๐๐๐	๕๐๐,๐๐๐	- สภาพถนนที่ดีขึ้นและร้อยละของความพึงพอใจของ ปชช.	การคมนาคมสะดวกขึ้น	กองช่าง ทต. บ้านถ้ำ ม.๔
๑๓	ปรับปรุง ซ่อมแซมถนนโดยใช้หินคลุกลงผิวถนน สายดงตีหมี่ ในพื้นที่หมู่ที่ ๕	เพื่อปรับปรุง ซ่อมแซมถนนโดยใช้หินคลุกลงผิวถนน	ถนนสายเข้าสู่พื้นที่การเกษตรหรือบริเวณถนนที่เสียหาย หมู่ที่ ๕ ตำบลบ้านถ้ำ	๕๐๐,๐๐๐	๕๐๐,๐๐๐	๕๐๐,๐๐๐	๕๐๐,๐๐๐	๕๐๐,๐๐๐	- สภาพถนนที่ดีขึ้นและร้อยละของความพึงพอใจของ ปชช.	การคมนาคมสะดวกขึ้น	กองช่าง ทต. บ้านถ้ำ ม. ๕
๑๔	ปรับปรุง ซ่อมแซมถนนโดยใช้หินคลุกลงผิวถนน สายห้วยลึก ในพื้นที่หมู่ที่ ๕	เพื่อปรับปรุง ซ่อมแซมถนนโดยใช้หินคลุกลงผิวถนน	ถนนสายเข้าสู่พื้นที่การเกษตรหรือบริเวณถนนที่เสียหาย หมู่ที่ ๕ ตำบลบ้านถ้ำ	๕๐๐,๐๐๐	๕๐๐,๐๐๐	๕๐๐,๐๐๐	๕๐๐,๐๐๐	๕๐๐,๐๐๐	- สภาพถนนที่ดีขึ้นและร้อยละของความพึงพอใจของ ปชช.	การคมนาคมสะดวกขึ้น	กองช่าง ทต. บ้านถ้ำ ม. ๕
๑๕	ปรับปรุง ซ่อมแซมถนนโดยใช้หินคลุกลงผิวถนน สายห้วยเสด็จ ในพื้นที่หมู่ที่ ๕	เพื่อปรับปรุง ซ่อมแซมถนนโดยใช้หินคลุกลงผิวถนน	ถนนสายเข้าสู่พื้นที่การเกษตรหรือบริเวณถนนที่เสียหาย หมู่ที่ ๕ ตำบลบ้านถ้ำ	๕๐๐,๐๐๐	๕๐๐,๐๐๐	๕๐๐,๐๐๐	๕๐๐,๐๐๐	๕๐๐,๐๐๐	- สภาพถนนที่ดีขึ้นและร้อยละของความพึงพอใจของ ปชช.	การคมนาคมสะดวกขึ้น	กองช่าง ทต. บ้านถ้ำ ม. ๕

ที่	โครงการ	วัตถุประสงค์	เป้าหมาย (ผลผลิตของโครงการ)	งบประมาณและที่มา					ตัวชี้วัด (KPI)	ผลลัพธ์ที่คาดว่าจะได้รับ	หน่วยงานที่รับผิดชอบ
				๒๕๖๑ (บาท)	๒๕๖๒ (บาท)	๒๕๖๓ (บาท)	๒๕๖๔ (บาท)	๒๕๖๕ (บาท)			
๑๖	ปรับปรุง ซ่อมแซมถนนโดยใช้หินคลุกลงผิวถนน สายตาตบดิน ในพื้นที่หมู่ที่ ๕	เพื่อปรับปรุง ซ่อมแซมถนนโดยใช้หินคลุกลงผิวถนน	ถนนสายเข้าสู่พื้นที่การเกษตรหรือบริเวณถนนที่เสียหาย หมู่ที่ ๕ ตำบลบ้านถ้ำ	๕๐๐,๐๐๐	๕๐๐,๐๐๐	๕๐๐,๐๐๐	๕๐๐,๐๐๐	๕๐๐,๐๐๐	- สภาพถนนที่ดีขึ้นและร้อยละของความพึงพอใจของ ปชช.	การคมนาคมสะดวกขึ้น	กองช่าง ทต. บ้านถ้ำ ม. ๕
๑๗	ปรับปรุง ซ่อมแซมถนนโดยใช้หินคลุกลงผิวถนน สายนางแลละ ในพื้นที่หมู่ที่ ๖	เพื่อปรับปรุง ซ่อมแซมถนนโดยใช้หินคลุกลงผิวถนน	ถนนสายเข้าสู่พื้นที่การเกษตรหรือบริเวณถนนที่เสียหาย หมู่ที่ ๕ ตำบลบ้านถ้ำ	๕๐๐,๐๐๐	๕๐๐,๐๐๐	๕๐๐,๐๐๐	๕๐๐,๐๐๐	๕๐๐,๐๐๐	- สภาพถนนที่ดีขึ้นและร้อยละของความพึงพอใจของ ปชช.	การคมนาคมสะดวกขึ้น	กองช่าง ทต. บ้านถ้ำ ม. ๕
๑๘	ปรับปรุง ซ่อมแซมถนนโดยใช้หินคลุกลงผิวถนน สายป้อขะ หมู่ที่ ๕	เพื่อปรับปรุง ซ่อมแซมถนนโดยใช้หินคลุกลงผิวถนน	ถนนสายเข้าสู่พื้นที่การเกษตรหรือบริเวณถนนที่เสียหาย หมู่ที่ ๕ ตำบลบ้านถ้ำ	๕๐๐,๐๐๐	๕๐๐,๐๐๐	๕๐๐,๐๐๐	๕๐๐,๐๐๐	๕๐๐,๐๐๐	- สภาพถนนที่ดีขึ้นและร้อยละของความพึงพอใจของ ปชช.	การคมนาคมสะดวกขึ้น	กองช่าง ทต. บ้านถ้ำ ม. ๕
๑๙	ปรับปรุง ซ่อมแซมถนนโดยใช้หินคลุกลงผิวถนน ห้วยโทกผา สาย ๑ หมู่ที่ ๕	เพื่อปรับปรุง ซ่อมแซมถนนโดยใช้หินคลุกลงผิวถนน	ขนาดผิวทางกว้าง ๓ เมตร ยาว ๔๕๕ เมตร หนา เฉลี่ย ๐.๑๐ เมตร	๓๐๐,๐๐๐	๓๐๐,๐๐๐	๕๐๐,๐๐๐	๕๐๐,๐๐๐	๕๐๐,๐๐๐	- สภาพถนนที่ดีขึ้นและร้อยละของความพึงพอใจของ ปชช.	การคมนาคมสะดวกขึ้น	กองช่าง ทต. บ้านถ้ำ ม.๕
๒๐	ปรับปรุง ซ่อมแซมถนนโดยใช้หินคลุกลงผิวถนน ห้วยโทกผา สาย ๒ หมู่ที่ ๕	เพื่อปรับปรุง ซ่อมแซมถนนโดยใช้หินคลุกลงผิวถนน	ขนาดผิวทางกว้าง ๓ เมตร ยาว ๔๓๐ เมตร หนา เฉลี่ย ๐.๑๐ เมตร	๓๐๐,๐๐๐	๓๐๐,๐๐๐	๕๐๐,๐๐๐	๕๐๐,๐๐๐	๕๐๐,๐๐๐	- สภาพถนนที่ดีขึ้นและร้อยละของความพึงพอใจของ ปชช.	การคมนาคมสะดวกขึ้น	กองช่าง ทต. บ้านถ้ำ ม.๕
๒๑	ปรับปรุง ซ่อมแซมถนนโดยใช้หินคลุกลงผิวถนน สายโทกแก้ง หมู่ที่ ๕	เพื่อปรับปรุง ซ่อมแซมถนนโดยใช้หินคลุกลงผิวถนน	ขนาดผิวทางกว้าง ๓ เมตร ยาว ๔๘๐ เมตร หนา เฉลี่ย ๐.๑๐ เมตร	๓๐๐,๐๐๐	๓๐๐,๐๐๐	๕๐๐,๐๐๐	๕๐๐,๐๐๐	๕๐๐,๐๐๐	- สภาพถนนที่ดีขึ้นและร้อยละของความพึงพอใจของ ปชช.	การคมนาคมสะดวกขึ้น	กองช่าง ทต. บ้านถ้ำ ม.๕
๒๒	ปรับปรุง ซ่อมแซมถนนโดยใช้หินคลุกลงผิวถนน สายห้วยลึกฝั่งทิศเหนือ หมู่ที่ ๕	เพื่อปรับปรุง ซ่อมแซมถนนโดยใช้หินคลุกลงผิวถนน	ขนาดผิวทางกว้าง ๓ เมตร ยาว ๔๘๐ เมตร หนา เฉลี่ย ๐.๑๐ เมตร	๓๐๐,๐๐๐	๓๐๐,๐๐๐	๕๐๐,๐๐๐	๕๐๐,๐๐๐	๕๐๐,๐๐๐	- สภาพถนนที่ดีขึ้นและร้อยละของความพึงพอใจของ ปชช.	การคมนาคมสะดวกขึ้น	กองช่าง ทต. บ้านถ้ำ ม.๕

ที่	โครงการ	วัตถุประสงค์	เป้าหมาย (ผลผลิตของโครงการ)	งบประมาณและที่มา					ตัวชี้วัด (KPI)	ผลลัพธ์ที่คาดว่าจะได้รับ	หน่วยงานที่รับผิดชอบ
				๒๕๖๑ (บาท)	๒๕๖๒ (บาท)	๒๕๖๓ (บาท)	๒๕๖๔ (บาท)	๒๕๖๕ (บาท)			
๒๓	ปรับปรุง ซ่อมแซมถนนโดยใช้หินคลุกลงผิวถนน สายจำสุลิว หมู่ที่ ๕	เพื่อปรับปรุง ซ่อมแซมถนนโดยใช้หินคลุกลงผิวถนน	ขนาดผิวทางกว้าง ๓ เมตร ยาว ๓๘๐ เมตร หนา เฉลี่ย ๐.๑๐ เมตร	๒๕๐,๐๐๐	๒๕๐,๐๐๐	๕๐๐,๐๐๐	๕๐๐,๐๐๐	๕๐๐,๐๐๐	- สภาพถนนที่ดีขึ้นและร้อยละของความพึงพอใจของ ปชช.	การคมนาคมสะดวกขึ้น	กองช่าง ทต. บ้านถ้ำ ม.๕
๒๔	ปรับปรุง ซ่อมแซมถนนโดยใช้หินคลุกลงผิวถนน สายสันป่าตึง หมู่ที่ ๕	เพื่อปรับปรุง ซ่อมแซมถนนโดยใช้หินคลุกลงผิวถนน	ขนาดผิวทางกว้าง ๓ เมตร ยาว ๒๑๐ เมตร หนา เฉลี่ย ๐.๑๐ เมตร	๑๕๐,๐๐๐	๑๕๐,๐๐๐	๕๐๐,๐๐๐	๕๐๐,๐๐๐	๕๐๐,๐๐๐	- สภาพถนนที่ดีขึ้นและร้อยละของความพึงพอใจของ ปชช.	การคมนาคมสะดวกขึ้น	กองช่าง ทต. บ้านถ้ำ ม.๕
๒๕	ปรับปรุง ซ่อมแซมถนนโดยใช้หินคลุกลงผิวถนน สายป่าสัก หมู่ที่ ๕	เพื่อปรับปรุง ซ่อมแซมถนนโดยใช้หินคลุกลงผิวถนน	ขนาดผิวทางกว้าง ๓ เมตร ยาว ๒๘๐ เมตร หนา เฉลี่ย ๐.๑๐ เมตร	๓๐๐,๐๐๐	๓๐๐,๐๐๐	๕๐๐,๐๐๐	๕๐๐,๐๐๐	๕๐๐,๐๐๐	- สภาพถนนที่ดีขึ้นและร้อยละของความพึงพอใจของ ปชช.	การคมนาคมสะดวกขึ้น	กองช่าง ทต. บ้านถ้ำ ม.๕
๒๖	ปรับปรุง ซ่อมแซมถนนโดยใช้หินคลุกลงผิวถนน สายโทกป่าซาง หมู่ที่ ๕	เพื่อปรับปรุง ซ่อมแซมถนนโดยใช้หินคลุกลงผิวถนน	ขนาดผิวทางกว้าง ๓ เมตร ยาว ๕๕๐ เมตร หนา เฉลี่ย ๐.๑๐ เมตร	๓๐๐,๐๐๐	๓๐๐,๐๐๐	๕๐๐,๐๐๐	๕๐๐,๐๐๐	๕๐๐,๐๐๐	- สภาพถนนที่ดีขึ้นและร้อยละของความพึงพอใจของ ปชช.	การคมนาคมสะดวกขึ้น	กองช่าง ทต. บ้านถ้ำ ม.๕
๒๗	ซ่อมแซมถนนโดยใช้หินคลุก (สายดงตีหมี่ ซอย ๒) พื้นที่หมู่ ๕	เพื่อปรับปรุง ซ่อมแซมถนนโดยใช้หินคลุกลงผิวถนน	ขนาดกว้าง ๓ เมตร ยาว ๒๕๐ เมตร หนาเฉลี่ย ๐.๑๐ เมตร หรือคิดเป็นปริมาณหินคลุกที่ใช้ไม่น้อยกว่า ๗๕ ลบม.	๓๐๐,๐๐๐	๓๐๐,๐๐๐	๕๐๐,๐๐๐	๕๐๐,๐๐๐	๕๐๐,๐๐๐	- สภาพถนนที่ดีขึ้นและร้อยละของความพึงพอใจของ ปชช.	การคมนาคมสะดวกขึ้น	กองช่าง ทต. บ้านถ้ำ ม.๕
๒๘	ซ่อมแซมถนนโดยใช้หินคลุก (สายผาช้างมูบ) พื้นที่หมู่ ๕	เพื่อปรับปรุง ซ่อมแซมถนนโดยใช้หินคลุกลงผิวถนน	ขนาดกว้าง ๓ เมตร ยาว ๖๐๐ เมตร หนาเฉลี่ย ๐.๑๐ เมตร หรือคิดเป็นปริมาณหินคลุกที่ใช้ไม่น้อยกว่า ๑๘๐ ลบม.	๕๐๐,๐๐๐	๕๐๐,๐๐๐	๕๐๐,๐๐๐	๕๐๐,๐๐๐	๕๐๐,๐๐๐	- สภาพถนนที่ดีขึ้นและร้อยละของความพึงพอใจของ ปชช.	การคมนาคมสะดวกขึ้น	กองช่าง ทต. บ้านถ้ำ ม.๕

ที่	โครงการ	วัตถุประสงค์	เป้าหมาย (ผลผลิตของโครงการ)	งบประมาณและที่มา					ตัวชี้วัด (KPI)	ผลลัพธ์ที่คาดว่าจะได้รับ	หน่วยงานที่รับผิดชอบ
				๒๕๖๑ (บาท)	๒๕๖๒ (บาท)	๒๕๖๓ (บาท)	๒๕๖๔ (บาท)	๒๕๖๕ (บาท)			
๒๙	ซ่อมแซมถนนโดยใช้หินคลุก (สายเหนือด้าน นายชน นางไร ดวงทิพย์) พื้นที่หมู่ ๕	เพื่อปรับปรุง ซ่อมแซมถนน โดยใช้หินคลุกลงผิวถนน	ขนาดกว้าง ๓ เมตร ยาว ๖๐๐ เมตร หนาเฉลี่ย ๐.๑๐ เมตร หรือคิดเป็น ปริมาณหินคลุกที่ใช้ไม่น้อยกว่า ๑๘๐ ลบม.	๕๐๐,๐๐๐	๕๐๐,๐๐๐	๕๐๐,๐๐๐	๕๐๐,๐๐๐	๕๐๐,๐๐๐	- สภาพถนนที่ดีขึ้นและ ร้อยละของความพึงพอใจ ของ ปชช.	การคมนาคมสะดวกขึ้น	กองช่าง ทต. บ้านถ้ำ ม.๕
๓๐	ซ่อมแซมถนนโดยใช้หินคลุก สายจำตาเหิน	เพื่อปรับปรุง ซ่อมแซมถนน โดยใช้หินคลุกลงผิวถนน	กว้าง ๓ เมตร ๑,๑๐๐ เมตร	๔๐๐,๐๐๐	๔๐๐,๐๐๐	๕๐๐,๐๐๐	๕๐๐,๐๐๐	๕๐๐,๐๐๐	- สภาพถนนที่ดีขึ้นและ ร้อยละของความพึงพอใจ ของ ปชช.	การคมนาคมสะดวกขึ้น	กองช่าง ทต. บ้านถ้ำ ม.๕
๓๑	ซ่อมแซมถนนโดยใช้หินคลุก สายฝายชลประทานห้วยสัก	เพื่อปรับปรุง ซ่อมแซมถนน โดยใช้หินคลุกลงผิวถนน	กว้าง ๓ เมตร ๑,๑๐๐ เมตร	๒๕๐,๐๐๐	๒๕๐,๐๐๐	๕๐๐,๐๐๐	๕๐๐,๐๐๐	๕๐๐,๐๐๐	- สภาพถนนที่ดีขึ้นและ ร้อยละของความพึงพอใจ ของ ปชช.	การคมนาคมสะดวกขึ้น	กองช่าง ทต. บ้านถ้ำ ม.๕
๓๒	ซ่อมแซมถนนโดยใช้หินคลุก จากบ้านนายเกษม - บ้านนายคชาชาญ ตัดค้ทอง หมู่ ๕	เพื่อปรับปรุง ซ่อมแซมถนน โดยใช้หินคลุกลงผิวถนน	กว้าง ๔ เมตร ๑,๑๐๐ เมตร	๔๐๐,๐๐๐	๔๐๐,๐๐๐	๔๐๐,๐๐๐	๔๐๐,๐๐๐	๔๐๐,๐๐๐	- สภาพถนนที่ดีขึ้นและ ร้อยละของความพึงพอใจ ของ ปชช.	การคมนาคมสะดวกขึ้น	กองช่าง ทต. บ้านถ้ำ ม.๕
๓๓	ซ่อมแซมถนนโดยใช้หินคลุก สายบ้านพ่อเกษม - บ้านนายบรรจบ นางผัด หมู่ ๕	เพื่อปรับปรุง ซ่อมแซมถนน โดยใช้หินคลุกลงผิวถนน	กว้าง ๓ เมตร ๕๙๕ เมตร	๖๐๐,๐๐๐	๖๐๐,๐๐๐	๖๐๐,๐๐๐	๖๐๐,๐๐๐	๖๐๐,๐๐๐	- สภาพถนนที่ดีขึ้นและ ร้อยละของความพึงพอใจ ของ ปชช.	การคมนาคมสะดวกขึ้น	กองช่าง ทต. บ้านถ้ำ ม.๕
๓๔	ปรับปรุง ซ่อมแซมถนนโดยใช้หินคลุกลงผิวถนน สายทุ่งหมู่ ๑ หมู่ ๖	เพื่อปรับปรุง ซ่อมแซมถนน โดยใช้หินคลุกลงผิวถนน	ขนาดผิวทางกว้าง ๓ เมตร ยาว ๔๕๐ เมตร หนา เฉลี่ย ๐.๑๐ เมตร	๕๕๐,๐๐๐	๕๕๐,๐๐๐	๕๕๐,๐๐๐	๕๕๐,๐๐๐	๕๕๐,๐๐๐	- สภาพถนนที่ดีขึ้นและ ร้อยละของความพึงพอใจ ของ ปชช.	การคมนาคมสะดวกขึ้น	กองช่าง ทต. บ้านถ้ำ ม.๖
๓๕	ปรับปรุง ซ่อมแซมถนนโดยใช้หินคลุกลงผิวถนน สายป่าแหม หมู่ ๖	เพื่อปรับปรุง ซ่อมแซมถนน โดยใช้หินคลุกลงผิวถนน	ขนาดผิวทางกว้าง ๓ เมตร ยาว ๔๕๐ เมตร หนา เฉลี่ย ๐.๑๐ เมตร	๕๕๐,๐๐๐	๕๕๐,๐๐๐	๕๕๐,๐๐๐	๕๕๐,๐๐๐	๕๕๐,๐๐๐	- สภาพถนนที่ดีขึ้นและ ร้อยละของความพึงพอใจ ของ ปชช.	การคมนาคมสะดวกขึ้น	กองช่าง ทต. บ้านถ้ำ ม.๖

ที่	โครงการ	วัตถุประสงค์	เป้าหมาย (ผลผลิตของโครงการ)	งบประมาณและที่มา					ตัวชี้วัด (KPI)	ผลลัพธ์ที่คาดว่าจะได้รับ	หน่วยงานที่รับผิดชอบ
				๒๕๖๑ (บาท)	๒๕๖๒ (บาท)	๒๕๖๓ (บาท)	๒๕๖๔ (บาท)	๒๕๖๕ (บาท)			
๓๖	ปรับปรุง ซ่อมแซมถนนโดยใช้หินคลุกลงผิวถนน สายสันมะค่า หมู่ ๖	เพื่อปรับปรุง ซ่อมแซมถนนโดยใช้หินคลุกลงผิวถนน	ขนาดผิวทางกว้าง ๓ เมตร ยาว ๒๑๐ เมตร หนา เฉลี่ย ๐.๑๐ เมตร	๕๕๐,๐๐๐	๕๕๐,๐๐๐	๕๕๐,๐๐๐	๕๕๐,๐๐๐	๕๕๐,๐๐๐	- สภาพถนนที่ดีขึ้นและ ร้อยละของความพึงพอใจของ ปชช.	การคมนาคมสะดวกขึ้น	กองช่าง ทต. บ้านถ้ำ ม.๖
๓๗	ซ่อมแซมถนนโดยใช้หินคลุก (สายทุ่งหมูนา ดาบมิตร) พื้นที่หมู่ ๖	เพื่อปรับปรุง ซ่อมแซมถนนโดยใช้หินคลุกลงผิวถนน	ขนาดกว้าง ๓ เมตร ยาว ๓๐ เมตร หนาเฉลี่ย ๐.๑๐ เมตร หรือคิดเป็น ปริมาณหินคลุกที่ใช้ ไม่น้อยกว่า ๙ ลบม.	๕๐๐,๐๐๐	๕๐๐,๐๐๐	๕๐๐,๐๐๐	๕๐๐,๐๐๐	๕๐๐,๐๐๐	- สภาพถนนที่ดีขึ้นและ ร้อยละของความพึงพอใจของ ปชช.	การคมนาคมสะดวกขึ้น	กองช่าง ทต. บ้านถ้ำ ม.๖
๓๘	ซ่อมแซมถนนโดยใช้หินคลุก สายทุ่งมะพร้าว ๑ พื้นที่หมู่ ๖	เพื่อปรับปรุง ซ่อมแซมถนนโดยใช้หินคลุกลงผิวถนน	ขนาดกว้าง ๓ เมตร ยาว ๑๗๐ เมตร หนาเฉลี่ย ๐.๑๐ เมตร หรือคิดเป็น ปริมาณหินคลุกที่ใช้ ไม่น้อยกว่า ๕๑ ลบม.	๕๐๐,๐๐๐	๕๐๐,๐๐๐	๕๐๐,๐๐๐	๕๐๐,๐๐๐	๕๐๐,๐๐๐	- สภาพถนนที่ดีขึ้นและ ร้อยละของความพึงพอใจของ ปชช.	การคมนาคมสะดวกขึ้น	กองช่าง ทต. บ้านถ้ำ ม.๖
๓๙	ซ่อมแซมถนนโดยใช้หินคลุก (สายนายหยัด ไปพาร์มั่ว นายช่วย) พื้นที่หมู่ ๖	เพื่อปรับปรุง ซ่อมแซมถนนโดยใช้หินคลุกลงผิวถนน	ขนาดกว้าง ๓ เมตร ยาว ๕๐๐ เมตร หนาเฉลี่ย ๐.๑๐ เมตร หรือคิดเป็น ปริมาณหินคลุกที่ใช้ ไม่น้อยกว่า ๑๕๐ ลบม.	๕๐๐,๐๐๐	๕๐๐,๐๐๐	๕๐๐,๐๐๐	๕๐๐,๐๐๐	๕๐๐,๐๐๐	- สภาพถนนที่ดีขึ้นและ ร้อยละของความพึงพอใจของ ปชช.	การคมนาคมสะดวกขึ้น	กองช่าง ทต. บ้านถ้ำ ม.๖
๔๐	ซ่อมแซมถนนโดยใช้หินคลุก (สายนาหมอต้อ) พื้นที่หมู่ ๖	เพื่อปรับปรุง ซ่อมแซมถนนโดยใช้หินคลุกลงผิวถนน	ขนาดกว้าง ๓ เมตร ยาว ๑๐๐ เมตร หนาเฉลี่ย ๐.๑๐ เมตร หรือคิดเป็น ปริมาณหินคลุกที่ใช้ ไม่น้อยกว่า ๓๐ ลบม.	๕๐๐,๐๐๐	๕๐๐,๐๐๐	๕๐๐,๐๐๐	๕๐๐,๐๐๐	๕๐๐,๐๐๐	- สภาพถนนที่ดีขึ้นและ ร้อยละของความพึงพอใจของ ปชช.	การคมนาคมสะดวกขึ้น	กองช่าง ทต. บ้านถ้ำ ม.๖

ที่	โครงการ	วัตถุประสงค์	เป้าหมาย (ผลผลิตของโครงการ)	งบประมาณและที่มา					ตัวชี้วัด (KPI)	ผลลัพธ์ที่คาดว่าจะได้รับ	หน่วยงานที่รับผิดชอบ
				๒๕๖๑ (บาท)	๒๕๖๒ (บาท)	๒๕๖๓ (บาท)	๒๕๖๔ (บาท)	๒๕๖๕ (บาท)			
๔๑	ซ่อมแซมถนนโดยใช้หินคลุก สายห้วยสูง ตรงข้ามบ้านครูอุทัย เชื่อม ตำบลหนองหล่ม	เพื่อปรับปรุง ซ่อมแซมถนนโดยใช้หินคลุกลงผิวถนน	กว้าง ๔ เมตร ๑,๖๙๕ เมตร	๑,๐๑๗,๐๐๐	๑,๐๑๗,๐๐๐	๑,๐๑๗,๐๐๐	๑,๐๑๗,๐๐๐	๑,๐๑๗,๐๐๐	- สภาพถนนที่ดีขึ้นและร้อยละของความพึงพอใจของ ปชช.	การคมนาคมสะดวกขึ้น	กองช่าง ทต. บ้านถ้ำ ม.๖
๔๒	ซ่อมแซมถนนโดยใช้หินคลุก (สายทุ่งมะนะ ช่วง ๑) พื้นที่หมู่ ๘	เพื่อปรับปรุง ซ่อมแซมถนนโดยใช้หินคลุกลงผิวถนน	ขนาดกว้าง ๓ เมตร ยาว ๓๐๐ เมตร หนาเฉลี่ย ๐.๑๐ เมตร หรือคิดเป็นปริมาณหินคลุกที่ใช้ไม่น้อยกว่า ๙๐ ลบม	๕๐๐,๐๐๐	๕๐๐,๐๐๐	๕๐๐,๐๐๐	๕๐๐,๐๐๐	๕๐๐,๐๐๐	- สภาพถนนที่ดีขึ้นและร้อยละของความพึงพอใจของ ปชช.	การคมนาคมสะดวกขึ้น	กองช่าง ทต. บ้านถ้ำ ม.๘
๔๓	ซ่อมแซมถนนโดยใช้หินคลุก (สายทุ่งมะนะ ช่วง ๒) พื้นที่หมู่ ๘	เพื่อปรับปรุง ซ่อมแซมถนนโดยใช้หินคลุกลงผิวถนน	ขนาดกว้าง ๓ เมตร ยาว ๓๐๐ เมตร หนาเฉลี่ย ๐.๑๐ เมตร หรือคิดเป็นปริมาณหินคลุกที่ใช้ไม่น้อยกว่า ๙๐ ลบม.	๕๐๐,๐๐๐	๕๐๐,๐๐๐	๕๐๐,๐๐๐	๕๐๐,๐๐๐	๕๐๐,๐๐๐	- สภาพถนนที่ดีขึ้นและร้อยละของความพึงพอใจของ ปชช.	การคมนาคมสะดวกขึ้น	กองช่าง ทต. บ้านถ้ำ ม.๘
๔๔	ซ่อมแซมถนนโดยใช้หินคลุก (สายทุ่งมะนะ ช่วง ๓) พื้นที่หมู่ ๘	เพื่อปรับปรุง ซ่อมแซมถนนโดยใช้หินคลุกลงผิวถนน	ขนาดกว้าง ๓ เมตร ยาว ๕๐ เมตร หนาเฉลี่ย ๐.๑๐ เมตร หรือคิดเป็นปริมาณหินคลุกที่ใช้ไม่น้อยกว่า ๑๕ ลบม.	๕๐๐,๐๐๐	๕๐๐,๐๐๐	๕๐๐,๐๐๐	๕๐๐,๐๐๐	๕๐๐,๐๐๐	- สภาพถนนที่ดีขึ้นและร้อยละของความพึงพอใจของ ปชช.	การคมนาคมสะดวกขึ้น	กองช่าง ทต. บ้านถ้ำ ม.๘
๔๕	ซ่อมแซมถนนโดยใช้หินคลุก สายลำเหมืองกลาง พื้นที่หมู่ ๘	เพื่อปรับปรุง ซ่อมแซมถนนโดยใช้หินคลุกลงผิวถนน	ขนาดกว้าง ๓ เมตร ยาว ๘๕๐ เมตร หนาเฉลี่ย ๐.๑๐ เมตร หรือคิดเป็นปริมาณหินคลุกที่ใช้ไม่น้อยกว่า ๒๕๒ ลบม.	๕๐๐,๐๐๐	๕๐๐,๐๐๐	๕๐๐,๐๐๐	๕๐๐,๐๐๐	๕๐๐,๐๐๐	- สภาพถนนที่ดีขึ้นและร้อยละของความพึงพอใจของ ปชช.	การคมนาคมสะดวกขึ้น	กองช่าง ทต. บ้านถ้ำ ม.๘

ที่	โครงการ	วัตถุประสงค์	เป้าหมาย (ผลผลิตของโครงการ)	งบประมาณและที่มา					ตัวชี้วัด (KPI)	ผลลัพธ์ที่คาดว่าจะได้รับ	หน่วยงานที่รับผิดชอบ
				๒๕๖๑ (บาท)	๒๕๖๒ (บาท)	๒๕๖๓ (บาท)	๒๕๖๔ (บาท)	๒๕๖๕ (บาท)			
๔๖	ซ่อมแซมถนนโดยใช้หินคลุก (สายพ่อหลวงจี ช่วง ๑) พื้นที่หมู่ ๘	เพื่อปรับปรุง ซ่อมแซมถนนโดยใช้หินคลุกลงผิวถนน	ขนาดกว้าง ๓ เมตร ยาว ๑๕๐ เมตร หนาเฉลี่ย ๐.๑๐ เมตร หรือคิดเป็นปริมาณหินคลุกที่ใช้ไม่น้อยกว่า ๔๕ ลบม.	๕๐๐,๐๐๐	๕๐๐,๐๐๐	๕๐๐,๐๐๐	๕๐๐,๐๐๐	๕๐๐,๐๐๐	- สภาพถนนที่ดีขึ้นและร้อยละของความพึงพอใจของ ปชช.	การคมนาคมสะดวกขึ้น	กองช่าง ทต. บ้านถ้ำ ม.๘
๔๗	ซ่อมแซมถนนโดยใช้หินคลุก (สายพ่อหลวงจี ช่วง ๒) พื้นที่หมู่ ๘	เพื่อปรับปรุง ซ่อมแซมถนนโดยใช้หินคลุกลงผิวถนน	ขนาดกว้าง ๓ เมตร ยาว ๑๐๐ เมตร หนาเฉลี่ย ๐.๑๐ เมตร หรือคิดเป็นปริมาณหินคลุกที่ใช้ไม่น้อยกว่า ๓๐ ลบม.	๕๐๐,๐๐๐	๕๐๐,๐๐๐	๕๐๐,๐๐๐	๕๐๐,๐๐๐	๕๐๐,๐๐๐	- สภาพถนนที่ดีขึ้นและร้อยละของความพึงพอใจของ ปชช.	การคมนาคมสะดวกขึ้น	กองช่าง ทต. บ้านถ้ำ ม.๘
๔๘	ปรับปรุง ซ่อมแซมถนนโดยใช้หินคลุกลงผิวถนน สายทุ่งมะนะ หมู่ที่ ๑๑	เพื่อปรับปรุง ซ่อมแซมถนนโดยใช้หินคลุกลงผิวถนน	ขนาดผิวทางกว้าง ๓.๕๐ เมตร ยาว ๓๕๐ เมตร หนา เฉลี่ย ๐.๑๐ เมตร	๕๐๐,๐๐๐	๕๐๐,๐๐๐	๕๐๐,๐๐๐	๕๐๐,๐๐๐	๕๐๐,๐๐๐	- สภาพถนนที่ดีขึ้นและร้อยละของความพึงพอใจของ ปชช.	การคมนาคมสะดวกขึ้น	กองช่าง ทต. บ้านถ้ำ ม.๑๑
๔๙	ปรับปรุง ซ่อมแซมถนนโดยใช้หินคลุกลงผิวถนน สายป่าหนามเอียงสาย ๒ หมู่ที่ ๑๑	เพื่อปรับปรุง ซ่อมแซมถนนโดยใช้หินคลุกลงผิวถนน	ขนาดผิวทางกว้าง ๓ เมตร ยาว ๔๓๐ เมตร หนา เฉลี่ย ๐.๑๐ เมตร	๘๐๐,๐๐๐	๘๐๐,๐๐๐	๘๐๐,๐๐๐	๘๐๐,๐๐๐	๘๐๐,๐๐๐	- สภาพถนนที่ดีขึ้นและร้อยละของความพึงพอใจของ ปชช.	การคมนาคมสะดวกขึ้น	กองช่าง ทต. บ้านถ้ำ ม.๑๑
๕๐	ปรับปรุง ซ่อมแซมถนนโดยใช้หินคลุกลงผิวถนน ทางเชื่อมอุ้งช้างพรม - ป่าหนามเอียง สาย ๑ หมู่ที่ ๑๑	เพื่อปรับปรุง ซ่อมแซมถนนโดยใช้หินคลุกลงผิวถนน	ขนาดผิวทางกว้าง ๓ เมตร ยาว ๔๘๐ เมตร หนา เฉลี่ย ๐.๑๐ เมตร	๔๐๐,๐๐๐	๔๐๐,๐๐๐	๔๐๐,๐๐๐	๔๐๐,๐๐๐	๔๐๐,๐๐๐	- สภาพถนนที่ดีขึ้นและร้อยละของความพึงพอใจของ ปชช.	การคมนาคมสะดวกขึ้น	กองช่าง ทต. บ้านถ้ำ ม.๑๑
๕๑	ปรับปรุง ซ่อมแซมถนนโดยใช้หินคลุกลงผิวถนน สายสันป่าแก้ว ๑ หมู่ที่ ๑๑	เพื่อปรับปรุง ซ่อมแซมถนนโดยใช้หินคลุกลงผิวถนน	ขนาดผิวทางกว้าง ๓ เมตร ยาว ๔๘๐ เมตร หนา เฉลี่ย ๐.๑๐ เมตร	๕๐๐,๐๐๐	๕๐๐,๐๐๐	๕๐๐,๐๐๐	๕๐๐,๐๐๐	๕๐๐,๐๐๐	- สภาพถนนที่ดีขึ้นและร้อยละของความพึงพอใจของ ปชช.	การคมนาคมสะดวกขึ้น	กองช่าง ทต. บ้านถ้ำ ม.๑๑



ที่	โครงการ	วัตถุประสงค์	เป้าหมาย (ผลผลิตของโครงการ)	งบประมาณและที่มา					ตัวชี้วัด (KPI)	ผลลัพธ์ที่คาดว่าจะได้รับ	หน่วยงานที่รับผิดชอบ
				๒๕๖๑ (บาท)	๒๕๖๒ (บาท)	๒๕๖๓ (บาท)	๒๕๖๔ (บาท)	๒๕๖๕ (บาท)			
๕๒	ปรับปรุง ซ่อมแซมถนนโดยใช้หินคลุกลงผิวถนน สายร่องเตื่อ หมู่ที่ ๑๑	เพื่อปรับปรุง ซ่อมแซมถนนโดยใช้หินคลุกลงผิวถนน	ขนาดผิวทางกว้าง ๓ เมตร ยาว ๔๕๐ เมตร หนา เฉลี่ย ๐.๑๐ เมตร	๕๐๐,๐๐๐	๕๐๐,๐๐๐	๕๐๐,๐๐๐	๕๐๐,๐๐๐	๕๐๐,๐๐๐	- สภาพถนนที่ดีขึ้นและร้อยละของความพึงพอใจของ ปชช.	การคมนาคมสะดวกขึ้น	กองช่าง ทต. บ้านถ้ำ ม.๑๑
๕๓	ปรับปรุง ซ่อมแซมถนนโดยใช้หินคลุกลงผิวถนน ทางเชื่อมป่าหนามเฮี้ยง สาย ๑ - ๒ หมู่ที่ ๑๑	เพื่อปรับปรุง ซ่อมแซมถนนโดยใช้หินคลุกลงผิวถนน	ขนาดผิวทางกว้าง ๔ เมตร ยาว ๓๓๐ เมตร หนา เฉลี่ย ๐.๑๐ เมตร	๘๐๐,๐๐๐	๘๐๐,๐๐๐	๘๐๐,๐๐๐	๘๐๐,๐๐๐	๘๐๐,๐๐๐	- สภาพถนนที่ดีขึ้นและร้อยละของความพึงพอใจของ ปชช.	การคมนาคมสะดวกขึ้น	กองช่าง ทต. บ้านถ้ำ ม.๑๑
๕๔	ปรับปรุง ซ่อมแซมถนนโดยใช้หินคลุกลงผิวถนน สายห้วยข้าวเนา หมู่ที่ ๑๑	เพื่อปรับปรุง ซ่อมแซมถนนโดยใช้หินคลุกลงผิวถนน	ขนาดผิวทางกว้าง ๓ เมตร ยาว ๔๘๐ เมตร หนา เฉลี่ย ๐.๑๐ เมตร	๕๐๐,๐๐๐	๕๐๐,๐๐๐	๕๐๐,๐๐๐	๕๐๐,๐๐๐	๕๐๐,๐๐๐	- สภาพถนนที่ดีขึ้นและร้อยละของความพึงพอใจของ ปชช.	การคมนาคมสะดวกขึ้น	กองช่าง ทต. บ้านถ้ำ ม.๑๑
๕๕	ปรับปรุง ซ่อมแซมถนนโดยใช้หินคลุกลงผิวถนน สายร่องวินช่วงปลาย หมู่ที่ ๑๑	เพื่อปรับปรุง ซ่อมแซมถนนโดยใช้หินคลุกลงผิวถนน	ขนาดผิวทางกว้าง ๓ เมตร ยาว ๔๑๐ เมตร หนา เฉลี่ย ๐.๑๐ เมตร	๓๐๐,๐๐๐	๓๐๐,๐๐๐	๕๐๐,๐๐๐	๕๐๐,๐๐๐	๕๐๐,๐๐๐	- สภาพถนนที่ดีขึ้นและร้อยละของความพึงพอใจของ ปชช.	การคมนาคมสะดวกขึ้น	กองช่าง ทต. บ้านถ้ำ ม.๑๑
๕๖	ปรับปรุง ซ่อมแซมถนนโดยใช้หินคลุกลงผิวถนน สายไร่รุ่งนสุปรียา หมู่ที่ ๑๑	เพื่อปรับปรุง ซ่อมแซมถนนโดยใช้หินคลุกลงผิวถนน	ขนาดผิวทางกว้าง ๓ เมตร ยาว ๔๓๕ เมตร หนา เฉลี่ย ๐.๑๐ เมตร	๓๐๐,๐๐๐	๓๐๐,๐๐๐	๕๐๐,๐๐๐	๕๐๐,๐๐๐	๕๐๐,๐๐๐	- สภาพถนนที่ดีขึ้นและร้อยละของความพึงพอใจของ ปชช.	การคมนาคมสะดวกขึ้น	กองช่าง ทต. บ้านถ้ำ ม.๑๑
๕๗	ปรับปรุง ซ่อมแซมถนนโดยใช้หินคลุกลงผิวถนน สาย สท.นิพนธ์ หมู่ที่ ๑๑	เพื่อปรับปรุง ซ่อมแซมถนนโดยใช้หินคลุกลงผิวถนน	ขนาดผิวทางกว้าง ๓ เมตร ยาว ๔๑๐ เมตร หนา เฉลี่ย ๐.๑๐ เมตร	๓๐๐,๐๐๐	๓๐๐,๐๐๐	๕๐๐,๐๐๐	๕๐๐,๐๐๐	๕๐๐,๐๐๐	- สภาพถนนที่ดีขึ้นและร้อยละของความพึงพอใจของ ปชช.	การคมนาคมสะดวกขึ้น	กองช่าง ทต. บ้านถ้ำ ม.๑๑
๕๘	ปรับปรุง ซ่อมแซมถนนโดยใช้หินคลุกลงผิวถนน สายโทกน้ำเขียว หมู่ที่ ๑๑	เพื่อปรับปรุง ซ่อมแซมถนนโดยใช้หินคลุกลงผิวถนน	ขนาดผิวทางกว้าง ๓ เมตร ยาว ๔๒๕ เมตร หนา เฉลี่ย ๐.๑๐ เมตร	๓๓๐,๐๐๐	๓๓๐,๐๐๐	๕๐๐,๐๐๐	๕๐๐,๐๐๐	๕๐๐,๐๐๐	- สภาพถนนที่ดีขึ้นและร้อยละของความพึงพอใจของ ปชช.	การคมนาคมสะดวกขึ้น	กองช่าง ทต. บ้านถ้ำ ม.๑๑

ที่	โครงการ	วัตถุประสงค์	เป้าหมาย (ผลผลิตของโครงการ)	งบประมาณและที่มา					ตัวชี้วัด (KPI)	ผลลัพธ์ที่คาดว่าจะได้รับ	หน่วยงานที่รับผิดชอบ
				๒๕๖๑ (บาท)	๒๕๖๒ (บาท)	๒๕๖๓ (บาท)	๒๕๖๔ (บาท)	๒๕๖๕ (บาท)			
๕๙	ปรับปรุง ซ่อมแซมถนนโดยใช้หินคลุกลงผิวถนน สายคำกูด ๒ หมู่ที่ ๑๑	เพื่อปรับปรุง ซ่อมแซมถนนโดยใช้หินคลุกลงผิวถนน	ขนาดผิวทางกว้าง ๓ เมตร ยาว ๔๕๐ เมตร หนา เฉลี่ย ๐.๑๐ เมตร	๓๕๐,๐๐๐	๓๕๐,๐๐๐	๕๐๐,๐๐๐	๕๐๐,๐๐๐	๕๐๐,๐๐๐	- สภาพถนนที่ดีขึ้นและร้อยละของความพึงพอใจของ ปชช.	การคมนาคมสะดวกขึ้น	กองช่าง ทต. บ้านถ้ำ ม.๑๑
๖๐	ปรับปรุง ซ่อมแซมถนนโดยใช้หินคลุกลงผิวถนน สายสันป่าหวด หมู่ที่ ๑๑	เพื่อปรับปรุง ซ่อมแซมถนนโดยใช้หินคลุกลงผิวถนน	ขนาดผิวทางกว้าง ๓ เมตร ยาว ๔๘๐ เมตร หนา เฉลี่ย ๐.๑๐ เมตร	๓๕๐,๐๐๐	๓๕๐,๐๐๐	๕๐๐,๐๐๐	๕๐๐,๐๐๐	๕๐๐,๐๐๐	- สภาพถนนที่ดีขึ้นและร้อยละของความพึงพอใจของ ปชช.	การคมนาคมสะดวกขึ้น	กองช่าง ทต. บ้านถ้ำ ม.๑๑
๖๑	ปรับปรุง ซ่อมแซมถนนโดยใช้หินคลุกลงผิวถนน สายห้วยโป่ง หมู่ที่ ๑๑	เพื่อปรับปรุง ซ่อมแซมถนนโดยใช้หินคลุกลงผิวถนน	ขนาดผิวทางกว้าง ๓ เมตร ยาว ๑๙๐ เมตร หนา เฉลี่ย ๐.๑๐ เมตร	๔๐๐,๐๐๐	๔๐๐,๐๐๐	๕๐๐,๐๐๐	๕๐๐,๐๐๐	๕๐๐,๐๐๐	- สภาพถนนที่ดีขึ้นและร้อยละของความพึงพอใจของ ปชช.	การคมนาคมสะดวกขึ้น	กองช่าง ทต. บ้านถ้ำ ม.๑๑
๖๒	ปรับปรุง ซ่อมแซมถนนโดยใช้หินคลุกลงผิวถนน สายบวักผ้า หมู่ที่ ๑๑	เพื่อปรับปรุง ซ่อมแซมถนนโดยใช้หินคลุกลงผิวถนน	ถนนสายเข้าสู่พื้นที่การเกษตรหรือบริเวณถนนที่เสียหาย	๔๐๐,๐๐๐	๔๐๐,๐๐๐	๕๐๐,๐๐๐	๕๐๐,๐๐๐	๕๐๐,๐๐๐	- สภาพถนนที่ดีขึ้นและร้อยละของความพึงพอใจของ ปชช.	การคมนาคมสะดวกขึ้น	กองช่าง ทต. บ้านถ้ำ ม.๑๑
๖๓	ปรับปรุง ซ่อมแซมถนนโดยใช้หินคลุกลงผิวถนน สายบ้านครูบิต - ห้วยดุ่ม ม.๑๑	เพื่อปรับปรุง ซ่อมแซมถนนโดยใช้หินคลุกลงผิวถนน	ถนนสายเข้าสู่พื้นที่การเกษตรหรือบริเวณถนนที่เสียหาย	๔๐๐,๐๐๐	๔๐๐,๐๐๐	๕๐๐,๐๐๐	๕๐๐,๐๐๐	๕๐๐,๐๐๐	- สภาพถนนที่ดีขึ้นและร้อยละของความพึงพอใจของ ปชช.	การคมนาคมสะดวกขึ้น	กองช่าง ทต. บ้านถ้ำ ม.๑๑
๖๔	ปรับปรุง ซ่อมแซมถนนโดยใช้หินคลุกลงผิวถนน หลังถ้ำปิ่นวิทายาคม	เพื่อปรับปรุง ซ่อมแซมถนนโดยใช้หินคลุกลงผิวถนน	ขนาดผิวทางกว้าง ๓ เมตร ยาว ๑,๐๐๐ เมตร หนา เฉลี่ย ๐.๑๐ เมตร	๕๐๐,๐๐๐	๕๐๐,๐๐๐	๕๐๐,๐๐๐	๕๐๐,๐๐๐	๕๐๐,๐๐๐	- สภาพถนนที่ดีขึ้นและร้อยละของความพึงพอใจของ ปชช.	การคมนาคมสะดวกขึ้น	กองช่าง ทต. บ้านถ้ำ ม.๖

ที่	โครงการ	วัตถุประสงค์	เป้าหมาย (ผลผลิตของโครงการ)	งบประมาณและที่มา					ตัวชี้วัด (KPI)	ผลลัพธ์ที่คาดว่าจะได้รับ	หน่วยงานที่รับผิดชอบ
				๒๕๖๑ (บาท)	๒๕๖๒ (บาท)	๒๕๖๓ (บาท)	๒๕๖๔ (บาท)	๒๕๖๕ (บาท)			
๖๕	ซ่อมแซมถนนโดยใช้หินคลุก ทางเข้าศูนย์เกษตรทฤษฎีใหม่	เพื่อปรับปรุง ซ่อมแซมถนนโดยใช้หินคลุกลงผิวถนน	ขนาดกว้าง ๓ เมตร ยาว ๓๐๐ เมตร หนาเฉลี่ย ๐.๑๐ เมตร หรือคิดเป็นปริมาณหินคลุกที่ใช้ไม่น้อยกว่า ๖๖ ลบม.	๕๐๐,๐๐๐	๕๐๐,๐๐๐	๕๐๐,๐๐๐	๕๐๐,๐๐๐	๕๐๐,๐๐๐	- สภาพถนนที่ดีขึ้นและร้อยละของความพึงพอใจของ ปชช.	การคมนาคมสะดวกขึ้น	กองช่าง ทต. บ้านถ้ำม.๖
๖๖	ซ่อมแซมถนนโดยใช้หินคลุก (สายทุ่งเด่น) พื้นที่หมู่ ๑๒	เพื่อปรับปรุง ซ่อมแซมถนนโดยใช้หินคลุกลงผิวถนน	ขนาดกว้าง ๓ เมตร ยาว ๒๒๐ เมตร หนาเฉลี่ย ๐.๑๐ เมตร หรือคิดเป็นปริมาณหินคลุกที่ใช้ไม่น้อยกว่า ๖๖ ลบม.	๓๐๐,๐๐๐	๓๐๐,๐๐๐	๕๐๐,๐๐๐	๕๐๐,๐๐๐	๕๐๐,๐๐๐	- สภาพถนนที่ดีขึ้นและร้อยละของความพึงพอใจของ ปชช.	การคมนาคมสะดวกขึ้น	กองช่าง ทต. บ้านถ้ำม.๑๑
๖๗	ซ่อมแซมถนนโดยใช้หินคลุก (สายป่าหนามเฮียง ๑ ) พื้นที่หมู่ ๑๑	เพื่อปรับปรุง ซ่อมแซมถนนโดยใช้หินคลุกลงผิวถนน	ขนาดกว้าง ๓ เมตร ยาว ๒๐๐ เมตร หนาเฉลี่ย ๐.๑๐ เมตร หรือคิดเป็นปริมาณหินคลุกที่ใช้ไม่น้อยกว่า ๖๐ ลบม.	๘๐๐,๐๐๐	๘๐๐,๐๐๐	๘๐๐,๐๐๐	๘๐๐,๐๐๐	๘๐๐,๐๐๐	- สภาพถนนที่ดีขึ้นและร้อยละของความพึงพอใจของ ปชช.	การคมนาคมสะดวกขึ้น	กองช่าง ทต. บ้านถ้ำม.๑๑
๖๘	ซ่อมแซมถนนโดยใช้หินคลุก (สายเหล่าเค็ดแก้ว) พื้นที่หมู่ ๑๑	เพื่อปรับปรุง ซ่อมแซมถนนโดยใช้หินคลุกลงผิวถนน	ขนาดกว้าง ๓ เมตร ยาว ๑๐๐ เมตร หนาเฉลี่ย ๐.๑๐ เมตร หรือคิดเป็นปริมาณหินคลุกที่ใช้ไม่น้อยกว่า ๓๐ ลบม.	๘๐๐,๐๐๐	๘๐๐,๐๐๐	๘๐๐,๐๐๐	๘๐๐,๐๐๐	๘๐๐,๐๐๐	- สภาพถนนที่ดีขึ้นและร้อยละของความพึงพอใจของ ปชช.	การคมนาคมสะดวกขึ้น	กองช่าง ทต. บ้านถ้ำม.๑๑
๖๙	ซ่อมแซมถนนโดยใช้หินคลุก (สายสันป่ากาวข้างนาอินฐาน) พื้นที่หมู่ ๑๑	เพื่อปรับปรุง ซ่อมแซมถนนโดยใช้หินคลุกลงผิวถนน	ขนาดกว้าง ๓ เมตร ยาว ๒๐๐ เมตร หนาเฉลี่ย ๐.๑๐ เมตร หรือคิดเป็นปริมาณหินคลุกที่ใช้ไม่น้อยกว่า ๖๐ ลบม.	๓๐๐,๐๐๐	๓๐๐,๐๐๐	๕๐๐,๐๐๐	๕๐๐,๐๐๐	๕๐๐,๐๐๐	- สภาพถนนที่ดีขึ้นและร้อยละของความพึงพอใจของ ปชช.	การคมนาคมสะดวกขึ้น	กองช่าง ทต. บ้านถ้ำม.๑๑

ที่	โครงการ	วัตถุประสงค์	เป้าหมาย (ผลผลิตของโครงการ)	งบประมาณและที่มา					ตัวชี้วัด (KPI)	ผลลัพธ์ที่คาดว่าจะได้รับ	หน่วยงานที่รับผิดชอบ
				๒๕๖๑ (บาท)	๒๕๖๒ (บาท)	๒๕๖๓ (บาท)	๒๕๖๔ (บาท)	๒๕๖๕ (บาท)			
๗๐	ซ่อมแซมถนนโดยใช้หินคลุก (ข้างนายนายบุรณัฐ มุลเทพ) พื้นที่หมู่ ๑๑	เพื่อปรับปรุง ซ่อมแซมถนนโดยใช้หินคลุกลงผิวถนน	ขนาดกว้าง ๓ เมตร ยาว ๒๕๐ เมตร หนาเฉลี่ย ๐.๑๐ เมตร หรือคิดเป็นปริมาณหินคลุกที่ใช้ไม่น้อยกว่า ๗๕ ลบม.	๓๐๐,๐๐๐	๓๐๐,๐๐๐	๕๐๐,๐๐๐	๕๐๐,๐๐๐	๕๐๐,๐๐๐	- สภาพถนนที่ดีขึ้นและร้อยละของความพึงพอใจของ ปชช.	การคมนาคมสะดวกขึ้น	กองช่าง ทต. บ้านถ้ำ ม.๑๑
๗๑	ซ่อมแซมถนนโดยใช้หินคลุก (ข้างนายนายสุรินทร์) พื้นที่หมู่ ๑๑	เพื่อปรับปรุง ซ่อมแซมถนนโดยใช้หินคลุกลงผิวถนน	ขนาดกว้าง ๓ เมตร ยาว ๑๐๐ เมตร หนาเฉลี่ย ๐.๑๐ เมตร หรือคิดเป็นปริมาณหินคลุกที่ใช้ไม่น้อยกว่า ๓๐ ลบม.	๒๕๐,๐๐๐	๒๕๐,๐๐๐	๕๐๐,๐๐๐	๕๐๐,๐๐๐	๕๐๐,๐๐๐	- สภาพถนนที่ดีขึ้นและร้อยละของความพึงพอใจของ ปชช.	การคมนาคมสะดวกขึ้น	กองช่าง ทต. บ้านถ้ำ ม.๑๑
๗๒	ซ่อมแซมถนนโดยใช้หินคลุก (สายป่าฝักหนอง) พื้นที่หมู่ ๑๑	เพื่อปรับปรุง ซ่อมแซมถนนโดยใช้หินคลุกลงผิวถนน	ขนาดกว้าง ๓ เมตร ยาว ๑๕๐ เมตร หนาเฉลี่ย ๐.๑๐ เมตร หรือคิดเป็นปริมาณหินคลุกที่ใช้ไม่น้อยกว่า ๔๕ ลบม.	๑๕๐,๐๐๐	๑๕๐,๐๐๐	๕๐๐,๐๐๐	๕๐๐,๐๐๐	๕๐๐,๐๐๐	- สภาพถนนที่ดีขึ้นและร้อยละของความพึงพอใจของ ปชช.	การคมนาคมสะดวกขึ้น	กองช่าง ทต. บ้านถ้ำ ม.๑๑
๗๓	ซ่อมแซมถนนโดยใช้หินคลุก (สายอุ้ยโยง) พื้นที่หมู่ ๑๑	เพื่อปรับปรุง ซ่อมแซมถนนโดยใช้หินคลุกลงผิวถนน	ขนาดกว้าง ๓ เมตร ยาว ๔๐๐ เมตร หนาเฉลี่ย ๐.๑๐ เมตร หรือคิดเป็นปริมาณหินคลุกที่ใช้ไม่น้อยกว่า ๑๒๐ ลบม.	๕๐๐,๐๐๐	๕๐๐,๐๐๐	๕๐๐,๐๐๐	๕๐๐,๐๐๐	๕๐๐,๐๐๐	- สภาพถนนที่ดีขึ้นและร้อยละของความพึงพอใจของ ปชช.	การคมนาคมสะดวกขึ้น	กองช่าง ทต. บ้านถ้ำ ม.๑๑
๗๔	ซ่อมแซมถนนโดยใช้หินคลุก (สายรองวิน) พื้นที่หมู่ ๑๑	เพื่อปรับปรุง ซ่อมแซมถนนโดยใช้หินคลุกลงผิวถนน	ขนาดกว้าง ๓ เมตร ยาว ๔๐๐ เมตร หนาเฉลี่ย ๐.๑๐ เมตร หรือคิดเป็นปริมาณหินคลุกที่ใช้ไม่น้อยกว่า ๒๗๐ ลบม.	๒๕๐,๐๐๐	๒๕๐,๐๐๐	๕๐๐,๐๐๐	๕๐๐,๐๐๐	๕๐๐,๐๐๐	- สภาพถนนที่ดีขึ้นและร้อยละของความพึงพอใจของ ปชช.	การคมนาคมสะดวกขึ้น	กองช่าง ทต. บ้านถ้ำ ม.๑๑

ที่	โครงการ	วัตถุประสงค์	เป้าหมาย (ผลผลิตของโครงการ)	งบประมาณและที่มา					ตัวชี้วัด (KPI)	ผลลัพธ์ที่คาดว่าจะได้รับ	หน่วยงานที่รับผิดชอบ
				๒๕๖๑ (บาท)	๒๕๖๒ (บาท)	๒๕๖๓ (บาท)	๒๕๖๔ (บาท)	๒๕๖๕ (บาท)			
๗๕	ซ่อมแซมถนนโดยใช้หินคลุก (สายพ่อหลวงพันธ์) พื้นที่หมู่ ๑๑	เพื่อปรับปรุง ซ่อมแซมถนนโดยใช้หินคลุกลงผิวถนน	ขนาดกว้าง ๓ เมตร ยาว ๑๐๐ เมตร หนาเฉลี่ย ๐.๑๐ เมตร หรือคิดเป็นปริมาณหินคลุกที่ใช้ไม่น้อยกว่า ๓๐ ลบม.	๕๐,๐๐๐	๕๐,๐๐๐	๕๐๐,๐๐๐	๕๐๐,๐๐๐	๕๐๐,๐๐๐	- สภาพถนนที่ดีขึ้นและร้อยละของความพึงพอใจของ ปชช.	การคมนาคมสะดวกขึ้น	กองช่าง ทต. บ้านถ้ำ ม.๑๑
๗๖	ซ่อมแซมถนนโดยใช้หินคลุก (สายผู้ช่วยยาการพุทธสอน) พื้นที่หมู่ ๑๑	เพื่อปรับปรุง ซ่อมแซมถนนโดยใช้หินคลุกลงผิวถนน	ขนาดกว้าง ๓ เมตร ยาว ๒๐๐ เมตร หนาเฉลี่ย ๐.๑๐ เมตร หรือคิดเป็นปริมาณหินคลุกที่ใช้ไม่น้อยกว่า ๖๐ ลบม.	๓๐๐,๐๐๐	๓๐๐,๐๐๐	๕๐๐,๐๐๐	๕๐๐,๐๐๐	๕๐๐,๐๐๐	- สภาพถนนที่ดีขึ้นและร้อยละของความพึงพอใจของ ปชช.	การคมนาคมสะดวกขึ้น	กองช่าง ทต. บ้านถ้ำ ม.๑๑
๗๗	ซ่อมแซมถนนโดยใช้หินคลุก (สายนายบุญเรือง) พื้นที่หมู่ ๑๑	เพื่อปรับปรุง ซ่อมแซมถนนโดยใช้หินคลุกลงผิวถนน	ขนาดกว้าง ๓ เมตร ยาว ๑๐๐ เมตร หนาเฉลี่ย ๐.๑๐ เมตร หรือคิดเป็นปริมาณหินคลุกที่ใช้ไม่น้อยกว่า ๓๐ ลบม.	๓๐๐,๐๐๐	๓๐๐,๐๐๐	๕๐๐,๐๐๐	๕๐๐,๐๐๐	๕๐๐,๐๐๐	- สภาพถนนที่ดีขึ้นและร้อยละของความพึงพอใจของ ปชช.	การคมนาคมสะดวกขึ้น	กองช่าง ทต. บ้านถ้ำ ม.๑๑
๗๘	ซ่อมแซมถนนโดยใช้หินคลุก (สายสันป่าเหว) พื้นที่หมู่ ๑๑	เพื่อปรับปรุง ซ่อมแซมถนนโดยใช้หินคลุกลงผิวถนน	ขนาดกว้าง ๓ เมตร ยาว ๑๐๐ เมตร หนาเฉลี่ย ๐.๑๐ เมตร หรือคิดเป็นปริมาณหินคลุกที่ใช้ไม่น้อยกว่า ๓๐ ลบม.	๑๕๐,๐๐๐	๑๕๐,๐๐๐	๕๐๐,๐๐๐	๕๐๐,๐๐๐	๕๐๐,๐๐๐	- สภาพถนนที่ดีขึ้นและร้อยละของความพึงพอใจของ ปชช.	การคมนาคมสะดวกขึ้น	กองช่าง ทต. บ้านถ้ำ ม.๑๑
๗๙	ซ่อมแซมถนนโดยใช้หินคลุก (สายวัดป่า) พื้นที่หมู่ ๑๑	เพื่อปรับปรุง ซ่อมแซมถนนโดยใช้หินคลุกลงผิวถนน	ขนาดกว้าง ๓ เมตร ยาว ๒๐๐ เมตร หนาเฉลี่ย ๐.๑๐ เมตร หรือคิดเป็นปริมาณหินคลุกที่ใช้ไม่น้อยกว่า ๖๐ ลบม.	๕๐๐,๐๐๐	๕๐๐,๐๐๐	๕๐๐,๐๐๐	๕๐๐,๐๐๐	๕๐๐,๐๐๐	- สภาพถนนที่ดีขึ้นและร้อยละของความพึงพอใจของ ปชช.	การคมนาคมสะดวกขึ้น	กองช่าง ทต. บ้านถ้ำ ม.๑๑

ที่	โครงการ	วัตถุประสงค์	เป้าหมาย (ผลผลิตของโครงการ)	งบประมาณและที่มา					ตัวชี้วัด (KPI)	ผลลัพธ์ที่คาดว่าจะได้รับ	หน่วยงานที่รับผิดชอบ
				๒๕๖๑ (บาท)	๒๕๖๒ (บาท)	๒๕๖๓ (บาท)	๒๕๖๔ (บาท)	๒๕๖๕ (บาท)			
๘๐	ซ่อมแซมถนนโดยใช้หินคลุก (สายสันป่าก่าว ๑) พื้นที่หมู่ ๑๑	เพื่อปรับปรุง ซ่อมแซมถนนโดยใช้หินคลุกลงผิวถนน	ขนาดกว้าง ๓ เมตร ยาว ๒๕๐ เมตร หนาเฉลี่ย ๐.๑๐ เมตร หรือคิดเป็นปริมาณหินคลุกที่ใช้ไม่น้อยกว่า ๗๕ ลบม.	๕๐๐,๐๐๐	๕๐๐,๐๐๐	๕๐๐,๐๐๐	๕๐๐,๐๐๐	๕๐๐,๐๐๐	- สภาพถนนที่ดีขึ้นและร้อยละของความพึงพอใจของ ปชช.	การคมนาคมสะดวกขึ้น	กองช่าง ทต. บ้านถ้ำ ม.๑๑
๘๑	ซ่อมแซมถนนโดยใช้หินคลุก (สายน้ำปืด) พื้นที่หมู่ ๑๑	เพื่อปรับปรุง ซ่อมแซมถนนโดยใช้หินคลุกลงผิวถนน	ขนาดกว้าง ๓ เมตร ยาว ๓๕๐ เมตร หนาเฉลี่ย ๐.๑๐ เมตร หรือคิดเป็นปริมาณหินคลุกที่ใช้ไม่น้อยกว่า ๑๐๕ ลบม.	๕๐๐,๐๐๐	๕๐๐,๐๐๐	๕๐๐,๐๐๐	๕๐๐,๐๐๐	๕๐๐,๐๐๐	- สภาพถนนที่ดีขึ้นและร้อยละของความพึงพอใจของ ปชช.	การคมนาคมสะดวกขึ้น	กองช่าง ทต. บ้านถ้ำ ม.๑๑
๘๒	ซ่อมแซมถนนโดยใช้หินคลุก ซอยข้างบ้าน สท.หาญ หมู่ ๑๑	เพื่อปรับปรุง ซ่อมแซมถนนโดยใช้หินคลุกลงผิวถนน	กว้าง ๔ เมตร ๓๘๕ เมตร	๕๐๐,๐๐๐	๕๐๐,๐๐๐	๕๐๐,๐๐๐	๕๐๐,๐๐๐	๕๐๐,๐๐๐	- สภาพถนนที่ดีขึ้นและร้อยละของความพึงพอใจของ ปชช.	การคมนาคมสะดวกขึ้น	กองช่าง ทต. บ้านถ้ำ ม.๑๑
๘๓	ซ่อมแซมถนนโดยใช้หินคลุก สายป่าหนามเอียง ๒ - เหมืองแก่เสา	เพื่อปรับปรุง ซ่อมแซมถนนโดยใช้หินคลุกลงผิวถนน	กว้าง ๓ เมตร ๒,๐๐๐ เมตร	๖๐๐,๐๐๐	๖๐๐,๐๐๐	๖๐๐,๐๐๐	๖๐๐,๐๐๐	๖๐๐,๐๐๐	- สภาพถนนที่ดีขึ้นและร้อยละของความพึงพอใจของ ปชช.	การคมนาคมสะดวกขึ้น	กองช่าง ทต. บ้านถ้ำ ม.๑๑
๘๔	ซ่อมแซมถนนโดยใช้หินคลุก สายสันป่าก่าว ๑	เพื่อปรับปรุง ซ่อมแซมถนนโดยใช้หินคลุกลงผิวถนน	กว้าง ๓ เมตร ยาว ๑,๑๘๐ เมตร	๕๐๐,๐๐๐	๕๐๐,๐๐๐	๕๐๐,๐๐๐	๕๐๐,๐๐๐	๕๐๐,๐๐๐	- สภาพถนนที่ดีขึ้นและร้อยละของความพึงพอใจของ ปชช.	การคมนาคมสะดวกขึ้น	กองช่าง ทต. บ้านถ้ำ ม.๑๑
๘๕	ซ่อมแซมถนนโดยใช้หินคลุก ป่าหนามเอียง ๔	เพื่อปรับปรุง ซ่อมแซมถนนโดยใช้หินคลุกลงผิวถนน	กว้าง ๓.๕ เมตร ยาว ๑,๑๘๐ เมตร	๕๐๐,๐๐๐	๕๐๐,๐๐๐	๕๐๐,๐๐๐	๕๐๐,๐๐๐	๕๐๐,๐๐๐	- สภาพถนนที่ดีขึ้นและร้อยละของความพึงพอใจของ ปชช.	การคมนาคมสะดวกขึ้น	กองช่าง ทต. บ้านถ้ำ ม.๑๑

ที่	โครงการ	วัตถุประสงค์	เป้าหมาย (ผลผลิตของโครงการ)	งบประมาณและที่มา					ตัวชี้วัด (KPI)	ผลลัพธ์ที่คาดว่าจะได้รับ	หน่วยงานที่รับผิดชอบ
				๒๕๖๑ (บาท)	๒๕๖๒ (บาท)	๒๕๖๓ (บาท)	๒๕๖๔ (บาท)	๒๕๖๕ (บาท)			
๘๖	ซ่อมแซมถนนโดยใช้หินคลุกสายรองวิน	เพื่อปรับปรุง ซ่อมแซมถนน โดยใช้หินคลุกลงผิวถนน	ยาว ๑,๒๐๐ เมตร	๕๐๐,๐๐๐	๕๐๐,๐๐๐	๕๐๐,๐๐๐	๕๐๐,๐๐๐	๕๐๐,๐๐๐	- สภาพถนนที่ดีขึ้นและ ร้อยละของความพึงพอใจ ของ ปชช.	การคมนาคมสะดวกขึ้น	กองช่าง ทต. บ้านถ้ำ ม.๑๑
๘๗	ซ่อมแซมถนนโดยใช้หินคลุกสายอยู่ข้างแอน	เพื่อปรับปรุง ซ่อมแซมถนน โดยใช้หินคลุกลงผิวถนน	ยาว ๓๐๐ เมตร	๕๐๐,๐๐๐	๕๐๐,๐๐๐	๕๐๐,๐๐๐	๕๐๐,๐๐๐	๕๐๐,๐๐๐	- สภาพถนนที่ดีขึ้นและ ร้อยละของความพึงพอใจ ของ ปชช.	การคมนาคมสะดวกขึ้น	กองช่าง ทต. บ้านถ้ำ ม.๑๒
๘๘	ซ่อมแซมถนนโดยใช้หินคลุก สายแกสูง ๑	เพื่อปรับปรุง ซ่อมแซมถนน โดยใช้หินคลุกลงผิวถนน	กว้าง ๓ เมตร ยาว ๒,๐๐๐ เมตร	๖๐๐,๐๐๐	๖๐๐,๐๐๐	๖๐๐,๐๐๐	๖๐๐,๐๐๐	๖๐๐,๐๐๐	- สภาพถนนที่ดีขึ้นและ ร้อยละของความพึงพอใจ ของ ปชช.	การคมนาคมสะดวกขึ้น	กองช่าง ทต. บ้านถ้ำ ม.๑๑
๘๙	ซ่อมแซมถนนโดยใช้หินคลุก (สายป่าหนาม เฮียง ๑ ช่วง ๒) พื้นที่หมู่ ๑๑	เพื่อปรับปรุง ซ่อมแซมถนน โดยใช้หินคลุกลงผิวถนน	ขนาดกว้าง ๓ เมตร ยาว ๓๕๕ เมตร หนาเฉลี่ย ๐.๑๐ เมตร หรือคิดเป็น ปริมาณหินคลุกที่ใช้ไม่ น้อยกว่า ๑๐๖.๕ ลบม.	๕๐๐,๐๐๐	๕๐๐,๐๐๐	๕๐๐,๐๐๐	๕๐๐,๐๐๐	๕๐๐,๐๐๐	- สภาพถนนที่ดีขึ้นและ ร้อยละของความพึงพอใจ ของ ปชช.	การคมนาคมสะดวกขึ้น	กองช่าง ทต. บ้านถ้ำ ม.๑๑
๙๐	ซ่อมแซมถนนโดยใช้หินคลุก (สายทุ่งสะเรียม) พื้นที่หมู่ ๑๒	เพื่อปรับปรุง ซ่อมแซมถนน โดยใช้หินคลุกลงผิวถนน	ขนาดกว้าง ๓ เมตร ยาว ๒๕๐ เมตร หนาเฉลี่ย ๐.๑๐ เมตร หรือคิดเป็น ปริมาณหินคลุกที่ใช้ไม่ น้อยกว่า ๗๕ ลบม.	๕๐๐,๐๐๐	๕๐๐,๐๐๐	๕๐๐,๐๐๐	๕๐๐,๐๐๐	๕๐๐,๐๐๐	- สภาพถนนที่ดีขึ้นและ ร้อยละของความพึงพอใจ ของ ปชช.	การคมนาคมสะดวกขึ้น	กองช่าง ทต. บ้านถ้ำ ม. ๑๒
๙๑	ปรับปรุง ซ่อมแซมถนนโดยใช้หินคลุกลงผิว ถนน สายทุ่งมะนะ หมู่ที่ ๑๒	เพื่อปรับปรุง ซ่อมแซมถนน โดยใช้หินคลุกลงผิวถนน	ขนาดผิวทางกว้าง ๓.๕๐ เมตร ยาว ๓๕๐ เมตร หนา เฉลี่ย ๐.๑๐ เมตร	๖๐๐,๐๐๐	๖๐๐,๐๐๐	๖๐๐,๐๐๐	๖๐๐,๐๐๐	๖๐๐,๐๐๐	- สภาพถนนที่ดีขึ้นและ ร้อยละของความพึงพอใจ ของ ปชช.	การคมนาคมสะดวกขึ้น	กองช่าง ทต. บ้านถ้ำ ม.๑๒

ที่	โครงการ	วัตถุประสงค์	เป้าหมาย (ผลผลิตของโครงการ)	งบประมาณและที่มา					ตัวชี้วัด (KPI)	ผลลัพธ์ที่คาดว่าจะได้รับ	หน่วยงานที่รับผิดชอบ
				๒๕๖๑ (บาท)	๒๕๖๒ (บาท)	๒๕๖๓ (บาท)	๒๕๖๔ (บาท)	๒๕๖๕ (บาท)			
๙๒	ปรับปรุง ซ่อมแซมถนนโดยใช้หินคลุกลงผิวถนน สายค่าก๊อ ๕ หมู่ที่ ๑๑	เพื่อปรับปรุง ซ่อมแซมถนนโดยใช้หินคลุกลงผิวถนน	ขนาดผิวทางกว้าง ๓ เมตร ยาว ๔๗๐ เมตร หนา เฉลี่ย ๐.๑๐ เมตร	๖๐๐,๐๐๐	๖๐๐,๐๐๐	๖๐๐,๐๐๐	๖๐๐,๐๐๐	๖๐๐,๐๐๐	- สภาพถนนที่ดีขึ้นและร้อยละของความพึงพอใจของ ปชช.	การคมนาคมสะดวกขึ้น	กองช่าง ทต. บ้านถ้ำ ม.๑๒
๙๓	ปรับปรุง ซ่อมแซมถนนโดยใช้หินคลุกลงผิวถนน สายทุ่งช้างตาย หมู่ที่ ๑๒	เพื่อปรับปรุง ซ่อมแซมถนนโดยใช้หินคลุกลงผิวถนน	ขนาดผิวทางกว้าง ๓ เมตร ยาว ๔๗๐ เมตร หนา เฉลี่ย ๐.๑๐ เมตร	๖๐๐,๐๐๐	๖๐๐,๐๐๐	๖๐๐,๐๐๐	๖๐๐,๐๐๐	๖๐๐,๐๐๐	- สภาพถนนที่ดีขึ้นและร้อยละของความพึงพอใจของ ปชช.	การคมนาคมสะดวกขึ้น	กองช่าง ทต. บ้านถ้ำ ม.๑๒
๙๔	ปรับปรุง ซ่อมแซมถนนโดยใช้หินคลุกลงผิวถนน สายห้วยถ้ำ ผังทิศตะวันตก) ในพื้นที่หมู่ที่ ๑๒	เพื่อปรับปรุง ซ่อมแซมถนนโดยใช้หินคลุกลงผิวถนน	ถนนสายเข้าสู่พื้นที่การเกษตรหรือบริเวณถนนที่เสียหาย	๖๐๐,๐๐๐	๖๐๐,๐๐๐	๖๐๐,๐๐๐	๖๐๐,๐๐๐	๖๐๐,๐๐๐	- สภาพถนนที่ดีขึ้นและร้อยละของความพึงพอใจของ ปชช.	การคมนาคมสะดวกขึ้น	กองช่าง ทต. บ้านถ้ำ ม. ๑๒
๙๕	ซ่อมแซมถนนโดยใช้หินคลุก สายทุ่งบวกหมู - ทุ่งฝ่ายฮาท เชื่อม ตำบลคือเวียง	เพื่อปรับปรุง ซ่อมแซมถนนโดยใช้หินคลุกลงผิวถนน	กว้าง ๔ เมตร ๒,๐๐๐ เมตร	๘๐๐,๐๐๐	๘๐๐,๐๐๐	๘๐๐,๐๐๐	๘๐๐,๐๐๐	๘๐๐,๐๐๐	- สภาพถนนที่ดีขึ้นและร้อยละของความพึงพอใจของ ปชช.	การคมนาคมสะดวกขึ้น	กองช่าง ทต. บ้านถ้ำ
๙๖	ปรับปรุง ซ่อมแซมถนนโดยใช้หินคลุกลงผิวถนน ทุ่งพ้อเมืองกิน - นาพ้อศรีวรรณไล เตนนกแต่	เพื่อปรับปรุง ซ่อมแซมถนนโดยใช้หินคลุกลงผิวถนน	ถนนสายเข้าสู่พื้นที่การเกษตรหรือบริเวณถนนที่เสียหาย	๕๐๐,๐๐๐	๕๐๐,๐๐๐	๕๐๐,๐๐๐	๕๐๐,๐๐๐	๕๐๐,๐๐๐	- สภาพถนนที่ดีขึ้นและร้อยละของความพึงพอใจของ ปชช.	การคมนาคมสะดวกขึ้น	กองช่าง ทต. บ้านถ้ำ ม. ๑๑
๙๗	ปรับปรุง ซ่อมแซมถนนโดยใช้หินคลุกลงผิวถนน สายข้างโฮงถ้ำไย	เพื่อปรับปรุง ซ่อมแซมถนนโดยใช้หินคลุกลงผิวถนน	ถนนสายเข้าสู่พื้นที่การเกษตรหรือบริเวณถนนที่เสียหาย	๕๐๐,๐๐๐	๕๐๐,๐๐๐	๕๐๐,๐๐๐	๕๐๐,๐๐๐	๕๐๐,๐๐๐	- สภาพถนนที่ดีขึ้นและร้อยละของความพึงพอใจของ ปชช.	การคมนาคมสะดวกขึ้น	กองช่าง ทต. บ้านถ้ำ ม. ๑๑



ที่	โครงการ	วัตถุประสงค์	เป้าหมาย (ผลผลิตของโครงการ)	งบประมาณและที่มา					ตัวชี้วัด (KPI)	ผลลัพธ์ที่คาดว่าจะได้รับ	หน่วยงานที่รับผิดชอบ
				๒๕๖๑ (บาท)	๒๕๖๒ (บาท)	๒๕๖๓ (บาท)	๒๕๖๔ (บาท)	๒๕๖๕ (บาท)			
๙๘	ปรับปรุง ซ่อมแซมถนนโดยใช้หินคลุกลงผิวถนน สายห้วยเสือหล่อ	เพื่อปรับปรุง ซ่อมแซมถนนโดยใช้หินคลุกลงผิวถนน	ถนนสายเข้าสู่พื้นที่การเกษตรหรือบริเวณถนนที่เสียหาย	๕๐๐,๐๐๐	๕๐๐,๐๐๐	๕๐๐,๐๐๐	๕๐๐,๐๐๐	๕๐๐,๐๐๐	- สภาพถนนที่ดีขึ้นและร้อยละของความพึงพอใจของ ปชช.	การคมนาคมสะดวกขึ้น	กองช่าง ทต. บ้านถ้ำ
๙๙	ปรับปรุง ซ่อมแซมถนนโดยใช้หินคลุกลงผิวถนน สายป่าฝักทอง ม.๕	เพื่อปรับปรุง ซ่อมแซมถนนโดยใช้หินคลุกลงผิวถนน	ถนนสายเข้าสู่พื้นที่การเกษตรหรือบริเวณถนนที่เสียหาย	๕๐๐,๐๐๐	๕๐๐,๐๐๐	๕๐๐,๐๐๐	๕๐๐,๐๐๐	๕๐๐,๐๐๐	- สภาพถนนที่ดีขึ้นและร้อยละของความพึงพอใจของ ปชช.	การคมนาคมสะดวกขึ้น	กองช่าง ทต. บ้านถ้ำ ม.๕
	<b>ปรับปรุง ซ่อมแซมถนนดินลูกรัง/หินลูกรังหรือวัสดุคัดเลือกในพื้นที่ หมู่ ๑-๑๒</b>										
๑	ปรับปรุง ซ่อมแซมถนนดินลูกรัง/หินลูกรังหรือวัสดุคัดเลือกในพื้นที่ หมู่ ๑ - ๑๒	เพื่อปรับปรุง ซ่อมแซมถนนดินลูกรัง/หินลูกรังหรือวัสดุคัดเลือก	ถนนเข้าสู่พื้นที่การเกษตรที่เสียหาย หมู่ที่ ๑- ๑๒	๑,๕๐๐,๐๐๐	๑,๕๐๐,๐๐๐	๑,๕๐๐,๐๐๐	๑,๕๐๐,๐๐๐	๑,๕๐๐,๐๐๐	- สภาพถนนที่ดีขึ้นและร้อยละของความพึงพอใจของ ปชช.	การคมนาคมสะดวกขึ้น	กองช่าง ทต. บ้านถ้ำ
๒	ปรับปรุง ซ่อมแซมถนนดินลูกรัง/หินลูกรังหรือวัสดุคัดเลือกในพื้นที่ (สายปากทางเข้าบ่อขยะเทศบาลฯ -ห้วยลึก หมู่ที่ ๕	เพื่อปรับปรุง ซ่อมแซมถนนดินลูกรัง/หินลูกรังหรือวัสดุคัดเลือก	ขนาดผิวถนน ๕.๐๐ เมตร ยาว ๔,๕๐๐ เมตร หรือมีปริมาณลูกรังไม่น้อยกว่า ๑๔,๖๒๕ ลบ.ม	๓,๕๐๐,๐๐๐	๑,๐๐๐,๐๐๐	๑,๐๐๐,๐๐๐	๑,๐๐๐,๐๐๐	๑,๐๐๐,๐๐๐	- สภาพถนนที่ดีขึ้นและร้อยละของความพึงพอใจของ ปชช.	การคมนาคมสะดวกขึ้น	กองช่าง ทต. บ้านถ้ำ ม.๕
๓	ปรับปรุง ซ่อมแซมถนนดินลูกรัง/หินลูกรังหรือวัสดุคัดเลือกในพื้นที่ (สายเข้าน้ำตกตาดปูดิน หมู่ที่ ๕	เพื่อปรับปรุง ซ่อมแซมถนนดินลูกรัง/หินลูกรังหรือวัสดุคัดเลือก	ขนาดผิวถนน ๔.๐๐ เมตร ยาว ๒,๐๐๐ เมตร หรือมีปริมาณลูกรังไม่น้อยกว่า ๓,๖๔๐ ลบ.ม	๗,๘๐๐,๐๐๐	๑,๐๐๐,๐๐๐	๑,๐๐๐,๐๐๐	๑,๐๐๐,๐๐๐	๑,๐๐๐,๐๐๐	- สภาพถนนที่ดีขึ้นและร้อยละของความพึงพอใจของ ปชช.	การคมนาคมสะดวกขึ้น	กองช่าง ทต. บ้านถ้ำ ม.๕

ที่	โครงการ	วัตถุประสงค์	เป้าหมาย (ผลผลิตของโครงการ)	งบประมาณและที่มา					ตัวชี้วัด (KPI)	ผลลัพธ์ที่คาดว่าจะได้รับ	หน่วยงานที่รับผิดชอบ
				๒๕๖๑ (บาท)	๒๕๖๒ (บาท)	๒๕๖๓ (บาท)	๒๕๖๔ (บาท)	๒๕๖๕ (บาท)			
๔	ปรับปรุง ซ่อมแซมถนนดินลูกรัง/หินลูกรังหรือวัสดุคัดเลือกในพื้นที่ (หลังร้านสหวงศ์พื้นที่ของพ่อกำนันอิน หมู่ ๑๑	เพื่อปรับปรุง ซ่อมแซมถนนดินลูกรัง/หินลูกรังหรือวัสดุคัดเลือก	ขนาดผิวถนน ๓.๐๐ เมตร ยาว ๓๐๘ เมตร หรือมีปริมาณลูกรังไม่น้อยกว่า ๙๕๙ ลบ.ม	๓๐๐,๐๐๐	๓๐๐,๐๐๐	๓๐๐,๐๐๐	๓๐๐,๐๐๐	๓๐๐,๐๐๐	- สภาพถนนที่ดีขึ้นและร้อยละของความพึงพอใจของ ปชช.	การคมนาคมสะดวกขึ้น	กองช่าง ทต. บ้านถ้ำ ม.๑๑
๕	ซ่อมแซมถนนโดยใช้ดินลูกรัง ทางเชื่อมระหว่าง หมู่ ๘ - หมู่ ๑๑ ห้วยข้าวเฒ่า - ห้วยนกเก๊า (ที่นายนายสมคิด ประเทิง)	เพื่อปรับปรุง ซ่อมแซมถนนดินลูกรัง/หินลูกรังหรือวัสดุคัดเลือก	กว้าง ๔ เมตร ๔๖๐ เมตร	๒๗๖,๐๐๐	๒๗๖,๐๐๐	๒๗๖,๐๐๐	๒๗๖,๐๐๐	๒๗๖,๐๐๐	- สภาพถนนที่ดีขึ้นและร้อยละของความพึงพอใจของ ปชช.	การคมนาคมสะดวกขึ้น	กองช่าง ทต. บ้านถ้ำ
๖	ถมพื้นที่ใช้ดินหรือวัสดุคัดเลือก หลังตลาดสดเทศบาล หมู่ที่ ๒	เพื่อปรับปรุง ซ่อมแซมถนนดินลูกรัง/หินลูกรังหรือวัสดุคัดเลือก	บริเวณหลังตลาดเทศบาล หมู่ที่ ๒ โดยคิดปริมาณดินหรือวัสดุคัดเลือกไม่น้อยกว่า ๒,๔๘๐ ลบ.ม.	๕๐๐,๐๐๐	๕๐๐,๐๐๐	๕๐๐,๐๐๐	๕๐๐,๐๐๐	๕๐๐,๐๐๐	- จำนวนโครงการ/กิจกรรมที่ดำเนินงาน	การคมนาคมสะดวกขึ้น	กองช่าง ทต.บ้านถ้ำ ม.๒
๗	ถมพื้นที่ใช้ดินหรือวัสดุคัดเลือก สามแยกบ้านรองอินทวน - ด่านแพะปูด	เพื่อปรับปรุง ซ่อมแซมถนนดินลูกรัง/หินลูกรังหรือวัสดุคัดเลือก	เพื่อปรับปรุง ซ่อมแซมถนนดินลูกรัง/หินลูกรังหรือวัสดุคัดเลือก	๓๐๐,๐๐๐	๓๐๐,๐๐๐	๓๐๐,๐๐๐	๓๐๐,๐๐๐	๓๐๐,๐๐๐	- สภาพถนนที่ดีขึ้นและร้อยละของความพึงพอใจของ ปชช.	การคมนาคมสะดวกขึ้น	กองช่าง ทต. บ้านถ้ำ
ก่อสร้างท่อเหลี่ยมในเขตพื้นที่ หมู่ ๑-๑๒											
๑	ก่อสร้างท่อเหลี่ยม(บล็อกคอนเวรส์) พื้นที่ตำบลบ้านถ้ำ	เพื่อให้น้ำไหลถ่ายเทสะดวก	พื้นที่ตำบลบ้านถ้ำ หมู่ ๑ - ๑๒	๑,๐๐๐,๐๐๐	๕๐๐,๐๐๐	๕๐๐,๐๐๐	๕๐๐,๐๐๐	๕๐๐,๐๐๐	ร้อยละความพึงพอใจของ ปชช.	น้ำไหลสะดวกยิ่งขึ้น	กองช่าง ทต. บ้านถ้ำ
๒	ก่อสร้างท่อเหลี่ยม(บล็อกคอนเวรส์) ทางนาพ่อศรีทน มงคล ม.๑	เพื่อให้น้ำไหลถ่ายเทสะดวก	ท่อเหลี่ยม จำนวน ๑ จุด	๒๕๐,๐๐๐	๒๕๐,๐๐๐	๒๕๐,๐๐๐	๒๕๐,๐๐๐	๒๕๐,๐๐๐	ร้อยละความพึงพอใจของ ปชช.	น้ำไหลสะดวกยิ่งขึ้น	กองช่าง ทต.บ้านถ้ำ หมู่ ๑
๓	ก่อสร้างท่อเหลี่ยม(บล็อกคอนเวรส์) ข้างบ้านพ่อหลวงสมบัติ ไชยวุฒิ หมู่ ๓	เพื่อให้น้ำไหลถ่ายเทสะดวก	ท่อเหลี่ยม จำนวน ๑ จุด	๓๐๐,๐๐๐	๓๐๐,๐๐๐	๓๐๐,๐๐๐	๓๐๐,๐๐๐	๓๐๐,๐๐๐	ร้อยละความพึงพอใจของ ปชช.	น้ำไหลสะดวกยิ่งขึ้น	กองช่าง ทต. บ้านถ้ำ หมู่ ๓

ที่	โครงการ	วัตถุประสงค์	เป้าหมาย (ผลผลิตของโครงการ)	งบประมาณและที่มา					ตัวชี้วัด (KPI)	ผลลัพธ์ที่คาดว่าจะได้รับ	หน่วยงานที่รับผิดชอบ
				๒๕๖๑ (บาท)	๒๕๖๒ (บาท)	๒๕๖๓ (บาท)	๒๕๖๔ (บาท)	๒๕๖๕ (บาท)			
๔	ก่อสร้างท่อเหลี่ยม(บล็อกคอนกรีต) บ้านนายสงกรานต์ มากสุก หมู่ ๔	เพื่อให้น้ำไหลถ่ายเทสะดวก	ขนาด ๑ ช่องทาง ยาว ๗ เมตร	๒๕๐,๐๐๐	๒๕๐,๐๐๐	๒๕๐,๐๐๐	๒๕๐,๐๐๐	๒๕๐,๐๐๐	ร้อยละความพึงพอใจของปชช.	น้ำไหลสะดวกยิ่งขึ้น	กองช่าง ทต. บ้านถ้ำ หมู่ ๔
๕	ก่อสร้างท่อเหลี่ยม(บล็อกคอนกรีต) บ้านพ่อนานสม ศรีชัย หมู่ ๔	เพื่อให้น้ำไหลถ่ายเทสะดวก	ท่อเหลี่ยม จำนวน ๑ จุด	๕๐๐,๐๐๐	๕๐๐,๐๐๐	๕๐๐,๐๐๐	๕๐๐,๐๐๐	๕๐๐,๐๐๐	ร้อยละความพึงพอใจของปชช.	น้ำไหลสะดวกยิ่งขึ้น	กองช่าง ทต. บ้านถ้ำ หมู่ ๔
๖	ก่อสร้างท่อเหลี่ยม(บล็อกคอนกรีต) บ้านพ่อสว่าง แม่พรรณ ศรีทอง หมู่ ๔	เพื่อให้น้ำไหลถ่ายเทสะดวก	ท่อเหลี่ยม จำนวน ๑ จุด	๕๐๐,๐๐๐	๕๐๐,๐๐๐	๕๐๐,๐๐๐	๕๐๐,๐๐๐	๕๐๐,๐๐๐	ร้อยละความพึงพอใจของปชช.	น้ำไหลสะดวกยิ่งขึ้น	กองช่าง ทต. บ้านถ้ำ หมู่ ๔
๗	ก่อสร้างท่อเหลี่ยม(บล็อกคอนกรีต) ศาลาประชาคม หมู่ ๔	เพื่อให้น้ำไหลถ่ายเทสะดวก	ท่อเหลี่ยม จำนวน ๑ จุด	๕๐๐,๐๐๐	๕๐๐,๐๐๐	๕๐๐,๐๐๐	๕๐๐,๐๐๐	๕๐๐,๐๐๐	ร้อยละความพึงพอใจของปชช.	น้ำไหลสะดวกยิ่งขึ้น	กองช่าง ทต. บ้านถ้ำ หมู่ ๔
๘	ก่อสร้างท่อเหลี่ยม(บล็อกคอนกรีต) หน้าบ้านรองอินทวน เครื่องบุญ ม.๕	เพื่อให้น้ำไหลถ่ายเทสะดวก	ท่อเหลี่ยม จำนวน ๑ จุด	๓๐๐,๐๐๐	๓๐๐,๐๐๐	๓๐๐,๐๐๐	๓๐๐,๐๐๐	๓๐๐,๐๐๐	ร้อยละของความพึงพอใจของ ปชช.	น้ำไหลสะดวกยิ่งขึ้น	กองช่าง ทต.บ้านถ้ำ หมู่ ๕
๙	ก่อสร้างท่อเหลี่ยม(บล็อกคอนกรีต) บริเวณปากทางร่องแม่ปาน	เพื่อให้น้ำไหลถ่ายเทสะดวก	ท่อเหลี่ยม จำนวน ๑ จุด	๓๐๐,๐๐๐	๓๐๐,๐๐๐	๓๐๐,๐๐๐	๓๐๐,๐๐๐	๓๐๐,๐๐๐	ร้อยละของความพึงพอใจของ ปชช.	น้ำไหลสะดวกยิ่งขึ้น	กองช่าง ทต.บ้านถ้ำ หมู่ ๖(๓)
๑๐	ก่อสร้างบล็อกคอนกรีตข้างบ้าน หน้อยโสมณ (ทุ่งป่าแวม) ม.๖	เพื่อใช้ในการคมนาคม	ท่อเหลี่ยม จำนวน ๑ จุด	๑๔๖,๐๐๐	๑๔๖,๐๐๐	๑๔๖,๐๐๐	๑๔๖,๐๐๐	๑๔๖,๐๐๐	ร้อยละของความพึงพอใจของ ปชช.	น้ำไหลสะดวกยิ่งขึ้น	กองช่าง ทต.บ้านถ้ำ หมู่ ๖
๑๑	ก่อสร้างท่อเหลี่ยม(บล็อกคอนกรีต) หมู่ ๓ เขื่อน หมู่ ๗	เพื่อให้น้ำไหลถ่ายเทสะดวก	ท่อเหลี่ยม จำนวน ๑ จุด	๓๕๐,๐๐๐	๓๕๐,๐๐๐	๓๕๐,๐๐๐	๓๕๐,๐๐๐	๓๕๐,๐๐๐	ร้อยละของความพึงพอใจของ ปชช.	น้ำไหลสะดวกยิ่งขึ้น	กองช่าง ทต.บ้านถ้ำ หมู่ ๗
๑๒	ก่อสร้างท่อเหลี่ยม(บล็อกคอนกรีต) ข้างบ้านนางสริน คำเชื้อ พื้นที่หมู่ ๗	เพื่อให้น้ำไหลถ่ายเทสะดวก	ท่อเหลี่ยม จำนวน ๑ จุด	๒๐๐,๐๐๐	๒๐๐,๐๐๐	๒๐๐,๐๐๐	๒๐๐,๐๐๐	๒๐๐,๐๐๐	ร้อยละของความพึงพอใจของ ปชช.	น้ำไหลสะดวกยิ่งขึ้น	กองช่าง ทต.บ้านถ้ำ หมู่ ๗
๑๓	ก่อสร้างท่อเหลี่ยม(บล็อกคอนกรีต) ข้างบ้านนายสิงห์คาร ไชยวุฒิ หมู่ ๗	เพื่อให้น้ำไหลถ่ายเทสะดวก	ท่อเหลี่ยม จำนวน ๑ จุด	๕๐๐,๐๐๐	๕๐๐,๐๐๐	๕๐๐,๐๐๐	๕๐๐,๐๐๐	๕๐๐,๐๐๐	ร้อยละของความพึงพอใจของ ปชช.	น้ำไหลสะดวกยิ่งขึ้น	กองช่าง ทต.บ้านถ้ำ หมู่ ๗

ที่	โครงการ	วัตถุประสงค์	เป้าหมาย (ผลผลิตของโครงการ)	งบประมาณและที่มา					ตัวชี้วัด (KPI)	ผลลัพธ์ที่คาดว่าจะได้รับ	หน่วยงานที่รับผิดชอบ
				๒๕๖๑ (บาท)	๒๕๖๒ (บาท)	๒๕๖๓ (บาท)	๒๕๖๔ (บาท)	๒๕๖๕ (บาท)			
๑๔	ก่อสร้างท่อเหลี่ยม(บล็อกคอนกรีต) ฮองแก บ้านพอลวงปี ราชเนตร หมู่ ๗	เพื่อให้มีน้ำไหลถ่ายเทสะดวก	ท่อเหลี่ยม จำนวน ๑ จุด	๕๐๐,๐๐๐	๕๐๐,๐๐๐	๕๐๐,๐๐๐	๕๐๐,๐๐๐	๕๐๐,๐๐๐	ร้อยละของความพึงพอใจของ ประชาชน.	น้ำไหลสะดวกยิ่งขึ้น	กองช่าง ทต.บ้านถ้ำ หมู่ ๗
๑๕	ก่อสร้างท่อเหลี่ยม(บล็อกคอนกรีต) ถนนสายสันป่าแก้ว ตรงนาพอทาง ไชยวุฒิ	เพื่อให้มีน้ำไหลถ่ายเทสะดวก	ท่อเหลี่ยม จำนวน ๑ จุด	๕๐๐,๐๐๐	๕๐๐,๐๐๐	๕๐๐,๐๐๐	๕๐๐,๐๐๐	๕๐๐,๐๐๐	ร้อยละของความพึงพอใจของ ประชาชน.	น้ำไหลสะดวกยิ่งขึ้น	กองช่าง ทต.บ้านถ้ำ
๑๖	ก่อสร้างท่อเหลี่ยม(บล็อกคอนกรีต) ซ่างบ้านนายสงวน เมืองมูล หมู่ ๙	เพื่อให้มีน้ำไหลถ่ายเทสะดวก	ท่อเหลี่ยม จำนวน ๑ จุด	๕๐๐,๐๐๐	๕๐๐,๐๐๐	๕๐๐,๐๐๐	๕๐๐,๐๐๐	๕๐๐,๐๐๐	ร้อยละของความพึงพอใจของ ประชาชน.	น้ำไหลสะดวกยิ่งขึ้น	กองช่าง ทต.บ้านถ้ำ หมู่ ๙
๑๗	ซ่อมแซมท่อเหลี่ยม(บล็อกคอนกรีต) ซ่างนาพอเข้ม สุคันธมาลา (ร่องเดิม ม.๑๑)	เพื่อให้มีน้ำไหลถ่ายเทสะดวก	ท่อเหลี่ยม จำนวน ๑ จุด	๒๐๐,๐๐๐	๒๐๐,๐๐๐	๒๐๐,๐๐๐	๒๐๐,๐๐๐	๒๐๐,๐๐๐	ร้อยละของความพึงพอใจของ ประชาชน.	น้ำไหลสะดวกยิ่งขึ้น	กองช่าง ทต.บ้านถ้ำ หมู่ ๑๑
๑๘	ก่อสร้างท่อเหลี่ยม(บล็อกคอนกรีต) เชื่อมทางสายป่าทุ่งป่าหนามเฮียง บริเวณท้ายทุ่งนายนิกร ปัญญะ พื้นที่หมู่ ๑๑	เพื่อให้มีน้ำไหลถ่ายเทสะดวก	ท่อเหลี่ยม จำนวน ๑ จุด	๕๐๐,๐๐๐	๕๐๐,๐๐๐	๕๐๐,๐๐๐	๕๐๐,๐๐๐	๕๐๐,๐๐๐	ร้อยละของความพึงพอใจของ ประชาชน.	น้ำไหลสะดวกยิ่งขึ้น	กองช่าง ทต.บ้านถ้ำ หมู่ ๑๑
๑๙	ซ่อมแซมท่อเหลี่ยม(บล็อกคอนกรีต) หลังบ้านครูแก้ว	เพื่อให้มีน้ำไหลถ่ายเทสะดวก	ท่อเหลี่ยม จำนวน ๑ จุด	๒๐๐,๐๐๐	๒๐๐,๐๐๐	๒๐๐,๐๐๐	๒๐๐,๐๐๐	๒๐๐,๐๐๐	ร้อยละของความพึงพอใจของ ประชาชน.	น้ำไหลสะดวกยิ่งขึ้น	กองช่าง ทต.บ้านถ้ำ หมู่
	<b>ก่อสร้าง ปรับปรุง ซ่อมแซมสะพานในเขตพื้นที่หมู่ ๑-๑๒</b>										
๑	ก่อสร้าง ปรับปรุง ซ่อมแซม สะพานคอนกรีตเสริมเหล็กในเขตพื้นที่หมู่ ๑-๑๒ ตำบลบ้านถ้ำ	เพื่อใช้ในการคมนาคม	ก่อสร้างสะพานในเขตพื้นที่หมู่ ๑-๑๒ ตำบลบ้านถ้ำ	๕๐๐,๐๐๐	๕๐๐,๐๐๐	๕๐๐,๐๐๐	๕๐๐,๐๐๐	๕๐๐,๐๐๐	ร้อยละของความพึงพอใจของ ประชาชน.	การคมนาคมสะดวกขึ้น	กองช่าง ทต. บ้านถ้ำ
๒	ก่อสร้างสะพานคอนกรีต ด้านทิศตะวันออกโรงเรียนบ้านถ้ำประชาบำรุงข้ามห้วยฝาย ม.๔	เพื่อใช้ในการคมนาคม	ก่อสร้างสะพาน หมู่ ๔ จำนวน ๑ แห่ง	๓๐๐,๐๐๐	๓๐๐,๐๐๐	๓๐๐,๐๐๐	๓๐๐,๐๐๐	๓๐๐,๐๐๐	ร้อยละของความพึงพอใจของ ประชาชน.	การคมนาคมสะดวกขึ้น	กองช่าง ทต. บ้านถ้ำ หมู่ ๔

ที่	โครงการ	วัตถุประสงค์	เป้าหมาย (ผลผลิตของโครงการ)	งบประมาณและที่มา					ตัวชี้วัด (KPI)	ผลลัพธ์ที่คาดว่าจะได้รับ	หน่วยงานที่รับผิดชอบ
				๒๕๖๑ (บาท)	๒๕๖๒ (บาท)	๒๕๖๓ (บาท)	๒๕๖๔ (บาท)	๒๕๖๕ (บาท)			
๓	ก่อสร้างสะพานคอนกรีต เชื่อมระหว่างหมู่ ๘ กับหมู่ ๑๑ (ทุ่งนาของตาบตรีวิสุทธิ์ ใหม่คำ)	เพื่อใช้ในการคมนาคม	ก่อสร้างสะพาน จำนวน ๑ แห่ง	๓๐๐,๐๐๐	๓๐๐,๐๐๐	๓๐๐,๐๐๐	๓๐๐,๐๐๐	๓๐๐,๐๐๐	ร้อยละของความพึงพอใจของ ปชช.	การคมนาคมสะดวกขึ้น	กองช่าง ทต. บ้านถ้ำ
๔	ก่อสร้างสะพาน คสล. ข้ามห้วยนกเก๊า ที่นาของนายสมคิด	เพื่อใช้ในการคมนาคม	ก่อสร้างสะพาน จำนวน ๑ แห่ง	๘๕๐,๐๐๐	๘๕๐,๐๐๐	๘๕๐,๐๐๐	๘๕๐,๐๐๐	๘๕๐,๐๐๐	ร้อยละความพึงพอใจของ ปชช.	การคมนาคมสะดวกขึ้น	กองช่าง ทต. บ้านถ้ำ
๕	ก่อสร้างสะพานแขวนหรือสะพานลอย บริเวณข้างน้ำบ่อทราย	เพื่อใช้ในการคมนาคม	ก่อสร้างสะพาน จำนวน ๑ แห่ง	๓๐๐,๐๐๐	๓๐๐,๐๐๐	๓๐๐,๐๐๐	๓๐๐,๐๐๐	๓๐๐,๐๐๐	ร้อยละของความพึงพอใจของ ปชช.	การคมนาคมสะดวกขึ้น	กองช่าง ทต. บ้านถ้ำ หมู่ ๑๐
๖	ก่อสร้าง ปรับปรุง ซ่อมแซม สะพานคอนกรีตเสริมเหล็กเข้าสู่พื้นที่ทำการเกษตรในเขตพื้นที่ หมู่ ๑-๑๒ ตำบลบ้านถ้ำ	เพื่อใช้ในการคมนาคม	ก่อสร้างสะพานเข้าสู่พื้นที่ทำการเกษตรในเขตพื้นที่ หมู่ ๑-๑๒ ตำบลบ้านถ้ำ	๒,๐๐๐,๐๐๐	๑,๐๐๐,๐๐๐	๑,๐๐๐,๐๐๐	๑,๐๐๐,๐๐๐	๑,๐๐๐,๐๐๐	ร้อยละของความพึงพอใจของ ปชช.	การคมนาคมสะดวกขึ้น	กองช่าง ทต. บ้านถ้ำ
๗	ปรับปรุงซ่อมแซมสะพานทางทิศตะวันตกบ้านครูวิริยาณ ม.๘	เพื่อใช้ในการคมนาคม	สะพานที่ปรับปรุง หมู่ ๘ จำนวน ๑ แห่ง	๑๑๑,๐๐๐	๑๑๑,๐๐๐	๑๑๑,๐๐๐	๑๑๑,๐๐๐	๑๑๑,๐๐๐	ร้อยละของความพึงพอใจของ ปชช.	การคมนาคมสะดวกขึ้น	กองช่าง ทต. บ้านถ้ำ
๘	ก่อสร้างสะพานข้ามห้วยถ้ำข้างทุ่งนาของรองกฤษณพันธ์ ม.๑๑	เพื่อใช้ในการคมนาคม	ก่อสร้างสะพาน หมู่ ๑๑ จำนวน ๑ แห่ง	๔๓๒,๐๐๐	๔๓๒,๐๐๐	๔๓๒,๐๐๐	๔๓๒,๐๐๐	๔๓๒,๐๐๐	ร้อยละของความพึงพอใจของ ปชช.	การคมนาคมสะดวกขึ้น	กองช่าง ทต. บ้านถ้ำ
๙	ก่อสร้าง ปรับปรุงซ่อมแซมเหล็กกันราวสะพานห้วยนกเก๊าสายหน้าบ้านพ้อคำ พุทธสอน ถึงสะพานเหมืองกลางด้านข้าง ธกส. ม. ๘,ม.๑๑	เพื่อใช้ในการคมนาคม	ราวสะพานที่ก่อสร้าง หมู่ ๘,๑๑ จำนวน ๑ แห่ง	๑๗๑,๐๐๐	๑๗๑,๐๐๐	๑๗๑,๐๐๐	๑๗๑,๐๐๐	๑๗๑,๐๐๐	ร้อยละของความพึงพอใจของ ปชช.	การคมนาคมสะดวกขึ้น	กองช่าง ทต. บ้านถ้ำ หมู่ ๘
๑๐	ก่อสร้างปรับปรุงซ่อมแซมสะพานสายทุ่งข้าวเน่าจากปากทางบ้านพ่อน้อย ราชเนตร ม. ๑๑	เพื่อใช้ในการคมนาคม	สถานที่ปรับปรุง หมู่ ๑๑ จำนวน ๑ แห่ง	๑๔๖,๐๐๐	๑๔๖,๐๐๐	๑๔๖,๐๐๐	๑๔๖,๐๐๐	๑๔๖,๐๐๐	ร้อยละของความพึงพอใจของ ปชช.	การคมนาคมสะดวกขึ้น	กองช่าง ทต. บ้านถ้ำ
๑๑	สร้างถนนทางเดินเข้าป่าชุมชน ให้เป็นสถานที่แหล่งท่องเที่ยว	เพื่อพัฒนาเป็นสถานที่ท่องเที่ยว	ป่าชุมชน ม. ๘	๓๐๐,๐๐๐	๓๐๐,๐๐๐	๓๐๐,๐๐๐	๓๐๐,๐๐๐	๓๐๐,๐๐๐	ร้อยละของความพึงพอใจของ ปชช.	มีสถานที่ท่องเที่ยวพักผ่อน	กองช่าง ทต. บ้านถ้ำ

ที่	โครงการ	วัตถุประสงค์	เป้าหมาย (ผลผลิตของโครงการ)	งบประมาณและที่มา					ตัวชี้วัด (KPI)	ผลลัพธ์ที่คาดว่าจะได้รับ	หน่วยงานที่รับผิดชอบ
				๒๕๖๑ (บาท)	๒๕๖๒ (บาท)	๒๕๖๓ (บาท)	๒๕๖๔ (บาท)	๒๕๖๕ (บาท)			
	ก่อสร้างปรับปรุงซ่อมแซมรางระบายน้ำในชุมชนหมู่ที่ ๑-๑๒										
๑	ก่อสร้าง ปรับปรุง ซ่อมแซม รางระบายน้ำ คสล. พร้อมฝาปิด คสล. ในเขตพื้นที่หมู่ที่ ๑-๑๒	เพื่อให้น้ำไหลถ่ายเทสะดวก และป้องกันอุบัติเหตุ	รางระบายน้ำพร้อมฝาปิดพื้นที่หมู่ที่ ๑-๑๒	๑,๐๐๐,๐๐๐	๕๐๐,๐๐๐	๕๐๐,๐๐๐	๕๐๐,๐๐๐		ร้อยละความพึงพอใจของปชช.	น้ำไหลสะดวกยิ่งขึ้น	กองช่าง ทด. บ้านฉ้า หมู่ ๑-๑๒
๒	ก่อสร้างรางระบายน้ำ คสล. และขยายถนนคอนกรีต สายบ้านพ่อพัฒนา พุแสง พื้นที่ หมู่ที่ ๑	เพื่อให้น้ำไหลถ่ายเทสะดวก และป้องกันอุบัติเหตุ	จำนวน ๑ แห่ง	๑๗๓,๐๐๐	๑๗๓,๐๐๐	๑๗๓,๐๐๐	๑๗๓,๐๐๐	๑๗๓,๐๐๐	ร้อยละความพึงพอใจของปชช.	น้ำไหลสะดวกยิ่งขึ้น	กองช่าง ทด. บ้านฉ้า หมู่ ๑(๒)
๓	ปรับปรุงรางระบายน้ำแบบมีฝาปิด ถนนจอมศิลป์ ซอย ๑	เพื่อให้น้ำไหลถ่ายเทสะดวก และป้องกันอุบัติเหตุ	ยาว ๒๐๐ เมตร	๕๐๐,๐๐๐	๕๐๐,๐๐๐	๕๐๐,๐๐๐	๕๐๐,๐๐๐	๕๐๐,๐๐๐	ร้อยละความพึงพอใจของปชช.	น้ำไหลสะดวกยิ่งขึ้น	กองช่าง ทด. บ้านฉ้า หมู่ ๑ (โครงการไทยนิยม ยั่งยืน)
๔	ปรับปรุงรางระบายน้ำแบบมีฝาปิด ถนนราษฎร์บำรุง	เพื่อให้น้ำไหลถ่ายเทสะดวก และป้องกันอุบัติเหตุ	ยาว ๒๐๐ เมตร	๕๐๐,๐๐๐	๕๐๐,๐๐๐	๕๐๐,๐๐๐	๕๐๐,๐๐๐	๕๐๐,๐๐๐	ร้อยละความพึงพอใจของปชช.	น้ำไหลสะดวกยิ่งขึ้น	กองช่าง ทด. บ้านฉ้า หมู่ ๑ (โครงการไทยนิยม ยั่งยืน)
๕	ก่อสร้างรางระบายน้ำ สายข้างบ้านพ่อลิอไชยวุฒิ - บ้านพ่อไพฑูร์ณ หมู่ ๑ (ทั้ง ๒ ซ้าง)	เพื่อให้น้ำไหลถ่ายเทสะดวก และป้องกันอุบัติเหตุ	ยาว ๑๒๐ เมตร	๓๐๐,๐๐๐	๓๐๐,๐๐๐	๓๐๐,๐๐๐	๓๐๐,๐๐๐	๓๐๐,๐๐๐	ร้อยละความพึงพอใจของปชช.	น้ำไหลสะดวกยิ่งขึ้น	กองช่าง ทด. บ้านฉ้า หมู่ ๑
๖	ก่อสร้างรางระบายน้ำ คสล.สายบ้านพ่อหลวงสมบัติ ธิวงค์ษา	เพื่อให้น้ำไหลถ่ายเทสะดวก และป้องกันอุบัติเหตุ	ยาว ๑๑๐ เมตร	๒๗๕,๐๐๐	๒๗๕,๐๐๐	๒๗๕,๐๐๐	๒๗๕,๐๐๐	๒๗๕,๐๐๐	ร้อยละความพึงพอใจของปชช.	น้ำไหลสะดวกยิ่งขึ้น	กองช่าง ทด. บ้านฉ้า หมู่ ๑
๗	ก่อสร้างรางระบายน้ำ คสล. แบบมีฝาปิด จากบ้านพ่ออินบั้น - บ้านพ่อดิษฐ์ ไชยเมือง ไปทางทิศใต้ร่องน้ำ ม.๑	เพื่อให้น้ำไหลถ่ายเทสะดวก และป้องกันอุบัติเหตุ	จำนวน ๑ แห่ง	๒๓๐,๐๐๐	๒๓๐,๐๐๐	๒๓๐,๐๐๐	๒๓๐,๐๐๐	๒๓๐,๐๐๐	- จำนวนโครงการ/กิจกรรมที่ดำเนินงาน	น้ำไหลสะดวกยิ่งขึ้น	กองช่าง ทด. บ้านฉ้า หมู่ ๑

ที่	โครงการ	วัตถุประสงค์	เป้าหมาย (ผลผลิตของโครงการ)	งบประมาณและที่มา					ตัวชี้วัด (KPI)	ผลลัพธ์ที่คาดว่าจะได้รับ	หน่วยงานที่รับผิดชอบ
				๒๕๖๑ (บาท)	๒๕๖๒ (บาท)	๒๕๖๓ (บาท)	๒๕๖๔ (บาท)	๒๕๖๕ (บาท)			
๘	ก่อสร้างรางระบายน้ำ คสล.แบบมีฝาปิดจากบ้านนายแนน คำเชื้อ - บ้านนาย ฉลอง ม.๑	เพื่อให้น้ำไหลถ่ายเทสะดวก และป้องกันอุบัติเหตุ	จำนวน ๑ แห่ง	๒๓๐,๐๐๐	๒๓๐,๐๐๐	๒๓๐,๐๐๐	๒๓๐,๐๐๐	๒๓๐,๐๐๐	- จำนวนโครงการ/ กิจกรรมที่ดำเนินงาน	น้ำไหลสะดวกยิ่งขึ้น	กองช่าง ทต. บ้านฉ่ำ หมู่ ๑
๙	ก่อสร้างรางระบายน้ำ คสล. แบบมีฝาปิด จากบ้านพ่อเป็ง คำนวน - หน้าบ้านนางสุข ไชยวุฒิ พื้นที่ หมู่ที่ ๑	เพื่อให้น้ำไหลถ่ายเทสะดวก และป้องกันอุบัติเหตุ	ขนาดความกว้างภายใน ๐.๔๐ ม. ลึกเฉลี่ย ๐.๖๐ ม. ยาว ๑๑๙ ม.			๓๐๐,๐๐๐	๓๐๐,๐๐๐	๓๐๐,๐๐๐	ร้อยละความพึงพอใจของ ปชช.	น้ำไหลสะดวกยิ่งขึ้น	กองช่าง ทต. บ้านฉ่ำ หมู่ ๑ (แผนชุมชน ๑)
๑๐	ก่อสร้างรางระบายน้ำ คสล. แบบมีฝาปิด จากบ้านดาบมิตร ถึง ถนนใหญ่ (ฝั่งดาบมิตร) หมู่ที่ ๑	เพื่อให้น้ำไหลถ่ายเทสะดวก และป้องกันอุบัติเหตุ	ขนาดความกว้างภายใน ๐.๔๐ ม. ลึกเฉลี่ย ๐.๖๐ ม. ยาว ๒๘๐ ม.			๖๘๐,๐๐๐	๖๘๐,๐๐๐	๖๘๐,๐๐๐	ร้อยละความพึงพอใจของ ปชช.	น้ำไหลสะดวกยิ่งขึ้น	กองช่าง ทต. บ้านฉ่ำ หมู่ ๑ (แผนชุมชน ๒)
๑๑	ก่อสร้างรางระบายน้ำ คสล. แบบมีฝาปิด จากบ้านยายสวย ถึง บ้านพ่อฉลอง (ฝั่งทิศตะวันออก) พื้นที่ หมู่ที่ ๑	เพื่อให้น้ำไหลถ่ายเทสะดวก และป้องกันอุบัติเหตุ	ขนาดความกว้างภายใน ๐.๔๐ ม. ลึกเฉลี่ย ๐.๖๐ ม. ยาว ๑๔๒ ม.			๓๕๐,๐๐๐	๓๕๐,๐๐๐	๓๕๐,๐๐๐	ร้อยละความพึงพอใจของ ปชช.	น้ำไหลสะดวกยิ่งขึ้น	กองช่าง ทต. บ้านฉ่ำ หมู่ ๑ (แผนชุมชน ๓)
๑๒	ก่อสร้างรางระบายน้ำ คสล. แบบมีฝาปิด จากบ้านครูชัยวัฒน์ ถึง บ้านพ่อสมบัติ ธิงษา พื้นที่ หมู่ที่ ๑	เพื่อให้น้ำไหลถ่ายเทสะดวก และป้องกันอุบัติเหตุ	จำนวน ๑ แห่ง			๕๐๐,๐๐๐	๕๐๐,๐๐๐	๕๐๐,๐๐๐	ร้อยละความพึงพอใจของ ปชช.	น้ำไหลสะดวกยิ่งขึ้น	กองช่าง ทต. บ้านฉ่ำ หมู่ ๑ (แผนชุมชน ๔)
๑๓	ก่อสร้างรางระบายน้ำ คสล. แบบมีฝาปิด บริเวณจากบ้านพ่อสุขเป็ง - บ้านพ่อเมืองกิน หมู่ที่ ๒	เพื่อให้น้ำไหลถ่ายเทสะดวก และป้องกันอุบัติเหตุ	ขนาดความกว้างภายใน ๐.๔๐ ม. ลึกเฉลี่ย ๐.๖๖ ม. ยาว ๙๒ ม.	๒๓๑,๐๐๐	๒๓๑,๐๐๐	๒๓๑,๐๐๐	๒๓๑,๐๐๐	๒๓๑,๐๐๐	- จำนวนโครงการ/ กิจกรรมที่ดำเนินงาน	น้ำไหลสะดวกยิ่งขึ้น	กองช่าง ทต. บ้านฉ่ำ หมู่ ๒ (๑)
๑๔	ก่อสร้างรางระบายน้ำ คสล. แบบมีฝาปิด สายบ้านนายสุรินทร์ มงคล ถึงสุดซอย หมู่ที่ ๒	เพื่อให้น้ำไหลถ่ายเทสะดวก และป้องกันอุบัติเหตุ	จำนวน ๑ แห่ง	๒๓๐,๐๐๐	๒๓๐,๐๐๐	๒๓๐,๐๐๐	๒๓๐,๐๐๐	๒๓๐,๐๐๐	- จำนวนโครงการ/ กิจกรรมที่ดำเนินงาน	น้ำไหลสะดวกยิ่งขึ้น	กองช่าง ทต. บ้านฉ่ำ หมู่ ๒ (๓)

ที่	โครงการ	วัตถุประสงค์	เป้าหมาย (ผลผลิตของโครงการ)	งบประมาณและที่มา					ตัวชี้วัด (KPI)	ผลลัพธ์ที่คาดว่าจะได้รับ	หน่วยงานที่รับผิดชอบ
				๒๕๖๑ (บาท)	๒๕๖๒ (บาท)	๒๕๖๓ (บาท)	๒๕๖๔ (บาท)	๒๕๖๕ (บาท)			
๑๕	ก่อสร้างรางระบายน้ำ คสล. แบบมีฝาปิด พื้นที่ ม.๒ - ม.๑๐ ซ่างบ้านนายชันแก้ว ไชยวุฒิ	เพื่อให้น้ำไหลถ่ายเทสะดวก และป้องกันอุบัติเหตุ	จำนวน ๑ แห่ง	๒๓๐,๐๐๐	๒๓๐,๐๐๐	๒๓๐,๐๐๐	๒๓๐,๐๐๐	๒๓๐,๐๐๐	- จำนวนโครงการ/ กิจกรรมที่ดำเนินงาน	น้ำไหลสะดวกยิ่งขึ้น	กองช่าง ทต. บ้านถ้ำ หมู่ ๒
๑๖	ก่อสร้างรางระบายน้ำ คสล.แบบมีฝาปิด หน้าบ้านหอมมานพ อินต๊ะสาร ม.๑๐ - หน้าบ้านรองกฤษณพันธ์ ผดุงศรี หมู่ ๒	เพื่อให้น้ำไหลถ่ายเทสะดวก และป้องกันอุบัติเหตุ	ยาว ๓๑๓ เมตร	๗๘๒,๐๐๐	๗๘๒,๐๐๐	๗๘๒,๐๐๐	๗๘๒,๐๐๐	๗๘๒,๐๐๐	ร้อยละความพึงพอใจของ ปชช.	น้ำไหลสะดวกยิ่งขึ้น	กองช่าง ทต. บ้านถ้ำ หมู่ ๒
๑๗	ก่อสร้างรางระบายน้ำ คสล.แบบมีฝาปิด หน้าบ้านคุณครูตาลเดี่ยว ไชยวุฒิ - บ้านนายทองอินทร์ ราชเนตร	เพื่อให้น้ำไหลถ่ายเทสะดวก และป้องกันอุบัติเหตุ	ยาว ๑๒๖ เมตร	๓๑๕,๐๐๐	๓๑๕,๐๐๐	๓๑๕,๐๐๐	๓๑๕,๐๐๐	๓๑๕,๐๐๐	ร้อยละความพึงพอใจของ ปชช.	น้ำไหลสะดวกยิ่งขึ้น	กองช่าง ทต. บ้านถ้ำ หมู่ ๒
๑๘	ก่อสร้างรางระบายน้ำ คสล.แบบมีฝาปิด หน้าบ้านสมคิด ศรีรัตน์ - ถ้ำเหมืองบ้านนายเมธ (ฝั่งทิศตะวันออก) หมู่ ๒	เพื่อให้น้ำไหลถ่ายเทสะดวก และป้องกันอุบัติเหตุ	ยาว ๑๖๙ เมตร	๔๒๒,๐๐๐	๔๒๒,๐๐๐	๔๒๒,๐๐๐	๔๒๒,๐๐๐	๔๒๒,๐๐๐	ร้อยละความพึงพอใจของ ปชช.	น้ำไหลสะดวกยิ่งขึ้น	กองช่าง ทต. บ้านถ้ำ หมู่ ๒
๑๙	ก่อสร้างรางระบายน้ำ คสล.แบบมีฝาปิด หน้าบ้านนายแก้วมาลิน อินต๊ะสาร - ถ้ำเหมืองบ้านนายประยูร ปัญญา หมู่ ๒	เพื่อให้น้ำไหลถ่ายเทสะดวก และป้องกันอุบัติเหตุ	ยาว ๑๖๙ เมตร	๔๒๒,๐๐๐	๔๒๒,๐๐๐	๔๒๒,๐๐๐	๔๒๒,๐๐๐	๔๒๒,๐๐๐	ร้อยละความพึงพอใจของ ปชช.	น้ำไหลสะดวกยิ่งขึ้น	กองช่าง ทต. บ้านถ้ำ หมู่ ๒
๒๐	ก่อสร้างรางระบายน้ำ คสล. แบบมีฝาปิด จากบ้านพ่อท้าย แม่เพ็ญ - หน้าบ้านแม่อุ้ยช่วย ผดุงศรี	เพื่อให้น้ำไหลถ่ายเทสะดวก และป้องกันอุบัติเหตุ	ยาว ๘๐ เมตร	๒๐๐,๐๐๐	๒๐๐,๐๐๐	๒๐๐,๐๐๐	๒๐๐,๐๐๐	๒๐๐,๐๐๐	ร้อยละความพึงพอใจของ ปชช.	น้ำไหลสะดวกยิ่งขึ้น	กองช่าง ทต. บ้านถ้ำ หมู่ ๒
๒๑	ก่อสร้างรางระบายน้ำ คสล. แบบมีฝาปิด หน้าศาลาประชาคม หมู่ ๒	เพื่อให้น้ำไหลถ่ายเทสะดวก และป้องกันอุบัติเหตุ	ขนาดความกว้างภายใน ๐.๔๐ ม. ลึกเฉลี่ย ๐.๖๐ ม. ยาว ๘๒ ม.			๒๕๐,๐๐๐	๒๕๐,๐๐๐	๒๕๐,๐๐๐	ร้อยละความพึงพอใจของ ปชช.	น้ำไหลสะดวกยิ่งขึ้น	กองช่าง ทต. บ้านถ้ำ หมู่ ๒ (โครงการ ไทยนิยม ยั่งยืน)
๒๒	ปรับปรุงรางระบายน้ำ คสล.แบบมีฝาปิด บ้านนางคิด ศรีเต็น	เพื่อให้น้ำไหลถ่ายเทสะดวก และป้องกันอุบัติเหตุ	ยาว ๑๐๐ เมตร	๒๕๐,๐๐๐	๒๕๐,๐๐๐	๒๕๐,๐๐๐	๒๕๐,๐๐๐	๒๕๐,๐๐๐	ร้อยละความพึงพอใจของ ปชช.	น้ำไหลสะดวกยิ่งขึ้น	กองช่าง ทต. บ้านถ้ำ หมู่ ๒ (โครงการ ไทยนิยม ยั่งยืน)



ที่	โครงการ	วัตถุประสงค์	เป้าหมาย (ผลผลิตของโครงการ)	งบประมาณและที่มา					ตัวชี้วัด (KPI)	ผลลัพธ์ที่คาดว่าจะได้รับ	หน่วยงานที่รับผิดชอบ
				๒๕๖๑ (บาท)	๒๕๖๒ (บาท)	๒๕๖๓ (บาท)	๒๕๖๔ (บาท)	๒๕๖๕ (บาท)			
๒๓	ก่อสร้างรางระบายน้ำแบบมีฝาปิด จากบ้านดาบกันต์ ใหม่คำ - บ้านพ้อคำ อินกันต์	เพื่อให้น้ำไหลถ่ายเทสะดวก และป้องกันอุบัติเหตุ	กว้าง ๐.๔๐ เมตร ยาว ๘๐ เมตร	๒๐๐,๐๐๐	๒๐๐,๐๐๐	๒๐๐,๐๐๐	๒๐๐,๐๐๐	๒๐๐,๐๐๐	ร้อยละความพึงพอใจของปชช.	น้ำไหลสะดวกยิ่งขึ้น	กองช่าง ทต. บ้านถ้ำ หมู่ ๒
๒๔	ก่อสร้างรางระบายน้ำ คสล. แบบมีฝาปิด หน้าบ้านนายสุรินทร์ ถึง บ้านนางกำ หวานเสียง พื้นที่ หมู่ที่ ๒	เพื่อให้น้ำไหลถ่ายเทสะดวก และป้องกันอุบัติเหตุ	ขนาดความกว้างภายใน ๐.๔๐ ม. ลึกเฉลี่ย ๐.๖๐ ม. ยาว ๑๒๔ ม.			๓๐๐,๐๐๐	๓๐๐,๐๐๐	๓๐๐,๐๐๐	ร้อยละความพึงพอใจของปชช.	น้ำไหลสะดวกยิ่งขึ้น	กองช่าง ทต. บ้านถ้ำ หมู่ ๒ (แผนชุมชน)
๒๕	ก่อสร้างคลองพร้อมเรียงหินปรับปรุงภูมิทัศน์ ข้างบ้านนายสมศักดิ์ อินสะอาด พื้นที่ หมู่ที่ ๒	เพื่อให้น้ำไหลถ่ายเทสะดวก และป้องกันอุบัติเหตุ	จำนวน ๑ แห่ง			๓๐๐,๐๐๐	๓๐๐,๐๐๐	๓๐๐,๐๐๐	ร้อยละความพึงพอใจของปชช.	น้ำไหลสะดวกยิ่งขึ้น	กองช่าง ทต. บ้านถ้ำ หมู่ ๒ (แผนชุมชน)
๒๖	ก่อสร้างรางระบายน้ำ คสล. แบบมีฝาปิด (สายบริเวณหน้าบ้านนายวิรัตน์ เมืองชื่น) พื้นที่หมู่ที่ ๓	เพื่อให้น้ำไหลถ่ายเทสะดวก และป้องกันอุบัติเหตุ	จำนวน ๑ แห่ง	๒๓๐,๐๐๐	๒๓๐,๐๐๐	๒๓๐,๐๐๐	๒๓๐,๐๐๐	๒๓๐,๐๐๐	- จำนวนโครงการ/กิจกรรมที่ดำเนินงาน	น้ำไหลสะดวกยิ่งขึ้น	กองช่าง ทต. บ้านถ้ำ หมู่ ๓(๒)
๒๗	ก่อสร้างรางระบายน้ำ คสล.แบบมีฝาปิด (สายบ้านพ้อแก้ว นางวันดี ถึงลำเหมือง หมู่ที่ ๓)	เพื่อให้น้ำไหลถ่ายเทสะดวก และป้องกันอุบัติเหตุ	จำนวน ๑ แห่ง	๒๓๐,๐๐๐	๒๓๐,๐๐๐	๒๓๐,๐๐๐	๒๓๐,๐๐๐	๒๓๐,๐๐๐	- จำนวนโครงการ/กิจกรรมที่ดำเนินงาน	น้ำไหลสะดวกยิ่งขึ้น	กองช่าง ทต. บ้านถ้ำ หมู่ ๓
๒๘	ก่อสร้างรางระบายน้ำแบบมีฝาปิด ทางทิศใต้ของนายเอื้อน อินตะปัญญา ถึง บ้านนางสาวเพ็ญศรี มาเรียน ม.๓	เพื่อให้น้ำไหลถ่ายเทสะดวก และป้องกันอุบัติเหตุ	ยาว ๔๑๐ เมตร	๑,๐๒๕,๐๐๐	๑,๐๒๕,๐๐๐	๑,๐๒๕,๐๐๐	๑,๐๒๕,๐๐๐	๑,๐๒๕,๐๐๐	ร้อยละความพึงพอใจของปชช.	น้ำไหลสะดวกยิ่งขึ้น	กองช่าง ทต. บ้านถ้ำ หมู่ ๓
๒๙	ก่อสร้างรางระบายน้ำแบบมีฝาปิด หน้าบ้านแม่มาลัย ดวงทิพย์ - หน้า รพ.สต.ตำบลบ้านถ้ำ (อนามัยเหนือ) พื้นที่หมู่ ๓	เพื่อให้น้ำไหลถ่ายเทสะดวก และป้องกันอุบัติเหตุ	ยาว ๑๘๕ เมตร	๔๖๒,๐๐๐	๔๖๒,๐๐๐	๔๖๒,๐๐๐	๔๖๒,๐๐๐	๔๖๒,๐๐๐	ร้อยละความพึงพอใจของปชช.	น้ำไหลสะดวกยิ่งขึ้น	กองช่าง ทต. บ้านถ้ำ หมู่ ๓
๓๐	ก่อสร้างรางระบายน้ำแบบมีฝาปิด จากบ้านนายอินแก้ว อ่อนเขียว - หน้าบ้านนายจันทร์สิงห์แก้ว หมู่ ๓	เพื่อให้น้ำไหลถ่ายเทสะดวก และป้องกันอุบัติเหตุ	ยาว ๓๒๐ เมตร	๘๐๐,๐๐๐	๘๐๐,๐๐๐	๘๐๐,๐๐๐	๘๐๐,๐๐๐	๘๐๐,๐๐๐	ร้อยละความพึงพอใจของปชช.	น้ำไหลสะดวกยิ่งขึ้น	กองช่าง ทต. บ้านถ้ำ หมู่ ๓

ที่	โครงการ	วัตถุประสงค์	เป้าหมาย (ผลผลิตของโครงการ)	งบประมาณและที่มา					ตัวชี้วัด (KPI)	ผลลัพธ์ที่คาดว่าจะได้รับ	หน่วยงานที่รับผิดชอบ
				๒๕๖๑ (บาท)	๒๕๖๒ (บาท)	๒๕๖๓ (บาท)	๒๕๖๔ (บาท)	๒๕๖๕ (บาท)			
๓๑	ก่อสร้างรางระบายน้ำแบบมีฝาปิด หน้าบ้าน นางนิภาพร หวานเสียง - ชำบ้านนางอรชร ไชยวุฒิ (ร้านจันทร์เจริญ) หมู่ ๓	เพื่อให้น้ำไหลถ่ายเทสะดวก และป้องกันอุบัติเหตุ	ยาว ๔๓๐ เมตร	๑,๐๗๕,๐๐๐	๑,๐๗๕,๐๐๐	๑,๐๗๕,๐๐๐	๑,๐๗๕,๐๐๐	๑,๐๗๕,๐๐๐	ร้อยละความพึงพอใจของ ปชช.	น้ำไหลสะดวกยิ่งขึ้น	กองช่าง ทต. บ้านถ้ำ หมู่ ๓
๓๒	ก่อสร้างรางระบายน้ำแบบมีฝาปิด ตั้งแต่บ้าน นายสนั่น ไชยวุฒิ - บ้านนายวีระ ไชยสาร	เพื่อให้น้ำไหลถ่ายเทสะดวก และป้องกันอุบัติเหตุ	ยาว ๑๗๕ เมตร	๔๓๗,๐๐๐	๔๓๗,๐๐๐	๔๓๗,๐๐๐	๔๓๗,๐๐๐	๔๓๗,๐๐๐	ร้อยละความพึงพอใจของ ปชช.	น้ำไหลสะดวกยิ่งขึ้น	กองช่าง ทต. บ้านถ้ำ หมู่ ๓
๓๓	ปรับปรุงรางระบายน้ำแบบมีฝาปิด ซอยแม่ มาลัย	เพื่อให้น้ำไหลถ่ายเทสะดวก และป้องกันอุบัติเหตุ	ยาว ๑๐๐ เมตร	๒๕๐,๐๐๐	๒๕๐,๐๐๐	๒๕๐,๐๐๐	๒๕๐,๐๐๐	๒๕๐,๐๐๐	ร้อยละความพึงพอใจของ ปชช.	น้ำไหลสะดวกยิ่งขึ้น	กองช่าง ทต. บ้านถ้ำ หมู่ ๓ (โครงการ ไทยนิยม ยั่งยืน)
๓๔	ปรับปรุงรางระบายน้ำแบบมีฝาปิด ซอย โบสถ์คริสจักร	เพื่อให้น้ำไหลถ่ายเทสะดวก และป้องกันอุบัติเหตุ	ยาว ๓๐๐ เมตร	๗๕๐,๐๐๐	๗๕๐,๐๐๐	๗๕๐,๐๐๐	๗๕๐,๐๐๐	๗๕๐,๐๐๐	ร้อยละความพึงพอใจของ ปชช.	น้ำไหลสะดวกยิ่งขึ้น	กองช่าง ทต. บ้านถ้ำ หมู่ ๓ (โครงการ ไทยนิยม ยั่งยืน)
๓๕	วางท่อ คสล. พร้อมบ่อพัก คสล. บ้านนายสาย ฝน อ่อนเขียว ถึง บ้านนายจันทร์ สิงห์แก้ว พื้นที่ หมู่ที่ ๓	เพื่อให้น้ำไหลถ่ายเทสะดวก และป้องกันอุบัติเหตุ	ขนาด เส้นผ่าศูนย์กลาง ๐.๖๐ ม. ยาว ๑๕๐ ม.			๖๐๐,๐๐๐	๖๐๐,๐๐๐	๖๐๐,๐๐๐	ร้อยละความพึงพอใจของ ปชช.	น้ำไหลสะดวกยิ่งขึ้น	กองช่าง ทต. บ้านถ้ำ หมู่ ๓(๑) (แผน ชุมชน)
๓๖	ก่อสร้างรางระบายน้ำ คสล. แบบมีฝาปิด บ้านนายสนั่น ไชยวุฒิ ถึง หน้าบ้านนายวีระ ไชยสาร พื้นที่ หมู่ที่ ๓	เพื่อให้น้ำไหลถ่ายเทสะดวก และป้องกันอุบัติเหตุ	ขนาดความกว้างภายใน ๐.๔๐ ม. ลึกเฉลี่ย ๐.๖๐ ม. ยาว ๑๖๓ ม.			๓๘๐,๐๐๐	๓๘๐,๐๐๐	๓๘๐,๐๐๐	ร้อยละความพึงพอใจของ ปชช.	น้ำไหลสะดวกยิ่งขึ้น	กองช่าง ทต. บ้านถ้ำ หมู่ ๓(๒) (แผน ชุมชน)
๓๗	ก่อสร้างรางระบายน้ำ คสล. แบบมีฝาปิด บ้านนางนิภาพร หวานเสียง ถึง หน้าบ้าน นางอรชร ไชยวุฒิ พื้นที่ หมู่ที่ ๓	เพื่อให้น้ำไหลถ่ายเทสะดวก และป้องกันอุบัติเหตุ	จำนวน ๑ แห่ง	๓๐๐,๐๐๐	๒๓๐,๐๐๐	๒๓๐,๐๐๐	๒๓๐,๐๐๐	๒๓๐,๐๐๐	ร้อยละความพึงพอใจของ ปชช.	น้ำไหลสะดวกยิ่งขึ้น	กองช่าง ทต. บ้านถ้ำ หมู่ ๓ (แผนชุมชน)
๓๘	ก่อสร้างรางระบายน้ำ คสล. แบบมีฝาปิด บ้านแม่เต็ง กาเผือก	เพื่อให้น้ำไหลถ่ายเทสะดวก	ขนาดความกว้างภายใน ๐.๔๐ ม. ลึกเฉลี่ย ๐.๖๐ ม. ยาว ๑๒๔ ม.	๓๕๐,๐๐๐	๓๕๐,๐๐๐	๓๕๐,๐๐๐	๓๕๐,๐๐๐	๓๕๐,๐๐๐	ร้อยละความพึงพอใจของ ปชช.	น้ำไหลสะดวกยิ่งขึ้น	กองช่าง ทต. บ้านถ้ำ หมู่ ๔(แผนชุมชน๓)

ที่	โครงการ	วัตถุประสงค์	เป้าหมาย (ผลผลิตของโครงการ)	งบประมาณและที่มา					ตัวชี้วัด (KPI)	ผลลัพธ์ที่คาดว่าจะได้รับ	หน่วยงานที่รับผิดชอบ
				๒๕๖๑ (บาท)	๒๕๖๒ (บาท)	๒๕๖๓ (บาท)	๒๕๖๔ (บาท)	๒๕๖๕ (บาท)			
๓๙	ก่อสร้างรางระบายน้ำ คสล. แบบมีฝาปิด หน้าเทศบาลห้วยผาย - บ้านพ่อนานสม	เพื่อให้น้ำไหลถ่ายเทสะดวก	จำนวน ๑ แห่ง			๑๕๐,๐๐๐	๑๕๐,๐๐๐	๑๕๐,๐๐๐	ร้อยละความพึงพอใจของปชช.	น้ำไหลสะดวกขึ้น	กองช่าง ทต. บ้านถ้ำ หมู่ ๔(๓)
๔๐	ก่อสร้างรางระบายน้ำ คสล. แบบมีฝาปิด บ้านพ่อจันทร์ แม่อิน - บ้านพ่อหลวงย่วน	เพื่อให้น้ำไหลถ่ายเทสะดวก	จำนวน ๑ แห่ง	๑๕๐,๐๐๐	๑๕๐,๐๐๐	๑๕๐,๐๐๐	๑๕๐,๐๐๐	๑๕๐,๐๐๐	ร้อยละความพึงพอใจของปชช.	น้ำไหลสะดวกขึ้น	กองช่าง ทต. บ้านถ้ำ หมู่ ๔
๔๑	ก่อสร้างรางระบายน้ำ คสล. แบบมีฝาปิด จากบ้านพ่อเป็ง - ห้วยบ้านแม่หล้า	เพื่อให้น้ำไหลถ่ายเทสะดวก	จำนวน ๑ แห่ง	๑๕๐,๐๐๐	๑๕๐,๐๐๐	๑๕๐,๐๐๐	๑๕๐,๐๐๐	๑๕๐,๐๐๐	ร้อยละความพึงพอใจของปชช.	น้ำไหลสะดวกขึ้น	กองช่าง ทต. บ้านถ้ำ หมู่ ๔
๔๒	ก่อสร้างรางระบายน้ำ คสล. แบบมีฝาปิด ตั้งแต่บ้านอุ้ยตึบ อภิรมย์ - บ้านช่างไว	เพื่อให้น้ำไหลถ่ายเทสะดวก	จำนวน ๑ แห่ง	๑๕๐,๐๐๐	๑๕๐,๐๐๐	๑๕๐,๐๐๐	๑๕๐,๐๐๐	๑๕๐,๐๐๐	ร้อยละความพึงพอใจของปชช.	น้ำไหลสะดวกขึ้น	กองช่าง ทต. บ้านถ้ำ หมู่ ๔
๔๓	ก่อสร้างรางระบายน้ำแบบมีฝาปิด บ้านพ่อหลวย ปัญโญ ม.๔	เพื่อให้น้ำไหลถ่ายเทสะดวก และป้องกันอุบัติเหตุ	ยาว ๔๒๐ เมตร	๑,๐๕๐,๐๐๐	๑,๐๕๐,๐๐๐	๑,๐๕๐,๐๐๐	๑,๐๕๐,๐๐๐	๑,๐๕๐,๐๐๐	ร้อยละความพึงพอใจของปชช.	น้ำไหลสะดวกยิ่งขึ้น	กองช่าง ทต. บ้านถ้ำ หมู่ ๔
๔๔	ก่อสร้างรางระบายน้ำแบบมีฝาปิด บริเวณห้วยผาย- บ้านพ่อนานสม ศรีชัย ม.๔	เพื่อให้น้ำไหลถ่ายเทสะดวก และป้องกันอุบัติเหตุ	ยาว ๒๑๐ เมตร	๕๒๕,๐๐๐	๕๒๕,๐๐๐	๕๒๕,๐๐๐	๕๒๕,๐๐๐	๕๒๕,๐๐๐	ร้อยละความพึงพอใจของปชช.	น้ำไหลสะดวกยิ่งขึ้น	กองช่าง ทต.บ้านถ้ำ หมู่ ๔ (โครงการไทยนิยม ยั่งยืน)
๔๕	ก่อสร้างรางระบายน้ำแบบมีฝาปิด จากบ้านพ่อมานพ ต้อซ้อฟ้า - บ้านนายท่านองเทศมุทร หมู่ ๔	เพื่อให้น้ำไหลถ่ายเทสะดวก และป้องกันอุบัติเหตุ	ยาว ๓๗๐ เมตร	๙๒๕,๐๐๐	๙๒๕,๐๐๐	๙๒๕,๐๐๐	๙๒๕,๐๐๐	๙๒๕,๐๐๐	ร้อยละความพึงพอใจของปชช.	น้ำไหลสะดวกยิ่งขึ้น	กองช่าง ทต. บ้านถ้ำ หมู่ ๔
๔๖	ปรับปรุงซ่อมแซมรางระบายน้ำแบบมีฝาปิด หน้าบ้านโกเฮง หมู่ ๔	เพื่อให้น้ำไหลถ่ายเทสะดวก และป้องกันอุบัติเหตุ	ยาว ๑๕๐ เมตร	๓๗๕,๐๐๐	๓๗๕,๐๐๐	๓๗๕,๐๐๐	๓๗๕,๐๐๐	๓๗๕,๐๐๐	ร้อยละความพึงพอใจของปชช.	น้ำไหลสะดวกยิ่งขึ้น	กองช่าง ทต. บ้านถ้ำ หมู่ ๔

ที่	โครงการ	วัตถุประสงค์	เป้าหมาย (ผลผลิตของโครงการ)	งบประมาณและที่มา					ตัวชี้วัด (KPI)	ผลลัพธ์ที่คาดว่าจะได้รับ	หน่วยงานที่รับผิดชอบ
				๒๕๖๑ (บาท)	๒๕๖๒ (บาท)	๒๕๖๓ (บาท)	๒๕๖๔ (บาท)	๒๕๖๕ (บาท)			
๔๗	ก่อสร้างรางระบายน้ำแบบมีฝาปิด จากบ้านแม่ต๊อบ - ลำเหมือง พื้นที่หมู่ ๔	เพื่อให้ น้ำไหลถ่ายเทสะดวก และป้องกันอุบัติเหตุ	ขนาดความกว้างภายใน ๐.๔๐ ม. ลึกเฉลี่ย ๐.๖๐ ม. ยาว ๑๘๗ ม.	๕๐๐,๐๐๐	๕๐๐,๐๐๐	๕๐๐,๐๐๐	๕๐๐,๐๐๐	๕๐๐,๐๐๐	ร้อยละความพึงพอใจของปชช.	น้ำไหลสะดวกยิ่งขึ้น	กองช่าง ทต. บ้านถ้ำ หมู่ ๔
๔๘	ก่อสร้างรางระบายน้ำ คสล. แบบมีฝาปิด จากบ้านแม่วรรณ ศรีทอง ถึง สี่แยกประตูเขาศาลาประชาคม	เพื่อให้ น้ำไหลถ่ายเทสะดวก และป้องกันอุบัติเหตุ	ขนาดความกว้างภายใน ๐.๔๐ ม. ลึกเฉลี่ย ๐.๖๐ ม. ยาว ๑๒๔ ม.			๓๐๐,๐๐๐	๓๐๐,๐๐๐	๓๐๐,๐๐๐	ร้อยละความพึงพอใจของปชช.	น้ำไหลสะดวกยิ่งขึ้น	กองช่าง ทต. บ้านถ้ำ หมู่ ๔ (แผนชุมชน๒)
๔๙	ก่อสร้างรางระบายน้ำ คสล. บริเวณบ้านอดีต สส.ประพันธ์ - บริเวณห้วยนกเค้า หมู่ ๕	เพื่อให้ น้ำไหลถ่ายเทสะดวก และป้องกันอุบัติเหตุ	จำนวน ๑ แห่ง	๒๐๐,๐๐๐	๒๐๐,๐๐๐	๒๐๐,๐๐๐	๒๐๐,๐๐๐	๒๐๐,๐๐๐	ร้อยละความพึงพอใจของปชช.	น้ำไหลสะดวกขึ้น	กองช่าง ทต. บ้านถ้ำ ม.๕(๓)
๕๐	ก่อสร้างรางระบายน้ำ คสล.แบบมีฝาปิดสาย จากบ้านพ่อสังเวียน - ทางหลวง ม.๑๑	เพื่อให้ น้ำไหลถ่ายเทสะดวก	จำนวน ๑ แห่ง	๒๕๐,๐๐๐	๒๕๐,๐๐๐	๒๕๐,๐๐๐	๒๕๐,๐๐๐	๒๕๐,๐๐๐	ร้อยละความพึงพอใจของปชช.	น้ำไหลสะดวกขึ้น	กองช่าง ทต. บ้านถ้ำ ม. ๕
๕๑	ก่อสร้างรางระบายน้ำ คสล.แบบมีฝาปิดสาย จากบ้านพ่อน้อยห้วง - สุดซอย หมู่ ๕	เพื่อให้ น้ำไหลถ่ายเทสะดวก	จำนวน ๑ แห่ง	๒๕๐,๐๐๐	๒๕๐,๐๐๐	๒๕๐,๐๐๐	๒๕๐,๐๐๐	๒๕๐,๐๐๐	ร้อยละความพึงพอใจของปชช.	น้ำไหลสะดวกขึ้น	กองช่าง ทต. บ้านถ้ำ ม. ๕
๕๒	ก่อสร้างรางระบายน้ำ คสล.แบบมีฝาปิดสาย จากบ้านนายเปี้ยก - บ้านแม่ป้อ สมศรี หมู่ ๕	เพื่อให้ น้ำไหลถ่ายเทสะดวก	จำนวน ๑ แห่ง	๒๕๐,๐๐๐	๒๕๐,๐๐๐	๒๕๐,๐๐๐	๒๕๐,๐๐๐	๒๕๐,๐๐๐	ร้อยละความพึงพอใจของปชช.	น้ำไหลสะดวกขึ้น	กองช่าง ทต. บ้านถ้ำ ม. ๕
๕๓	ก่อสร้างรางระบายจากบ้านนายเล็ก นางสาย ไชยวุฒิ - ลำเหมืองห้วยนกเค้า พื้นที่หมู่ ๕	เพื่อให้ น้ำไหลถ่ายเทสะดวก และป้องกันอุบัติเหตุ	ขนาดความกว้างภายใน ๐.๔๐ ม. ลึกเฉลี่ย ๐.๖๐ ม. ยาว ๕๙ ม.	๑๘๐,๐๐๐	๑๘๐,๐๐๐	๑๘๐,๐๐๐	๑๘๐,๐๐๐	๑๘๐,๐๐๐	ร้อยละความพึงพอใจของปชช.	น้ำไหลสะดวกยิ่งขึ้น	กองช่าง ทต. บ้านถ้ำ หมู่ ๕

ที่	โครงการ	วัตถุประสงค์	เป้าหมาย (ผลผลิตของโครงการ)	งบประมาณและที่มา					ตัวชี้วัด (KPI)	ผลลัพธ์ที่คาดว่าจะได้รับ	หน่วยงานที่รับผิดชอบ
				๒๕๖๑ (บาท)	๒๕๖๒ (บาท)	๒๕๖๓ (บาท)	๒๕๖๔ (บาท)	๒๕๖๕ (บาท)			
๕๔	ปรับปรุงรางระบายน้ำแบบมีฝาปิด หน้าศาลาประชาคม หมู่ ๕	เพื่อให้น้ำไหลถ่ายเทสะดวก และป้องกันอุบัติเหตุ	ยาว ๒๕๐ เมตร	๔๘๗,๐๐๐	๔๘๗,๐๐๐	๔๘๗,๐๐๐	๔๘๗,๐๐๐	๔๘๗,๐๐๐	ร้อยละความพึงพอใจของปชช.	น้ำไหลสะดวกยิ่งขึ้น	กองช่าง ทต. บ้านฉี่ หมู่ ๕ (โครงการไทยนิยม ยั่งยืน)
๕๕	ก่อสร้างรางระบายน้ำ คสล. แบบมีฝาปิด สายบ้านนางลำดวน พื้นที่ หมู่ที่ ๕	เพื่อให้น้ำไหลถ่ายเทสะดวก และป้องกันอุบัติเหตุ	ขนาดความกว้างภายใน ๐.๔๐ ม. ลึกเฉลี่ย ๐.๖๐ ม. ยาว ๗๕ ม.			๔๕๐,๐๐๐	๔๕๐,๐๐๐	๔๕๐,๐๐๐	ร้อยละความพึงพอใจของปชช.	น้ำไหลสะดวกยิ่งขึ้น	กองช่าง ทต. บ้านฉี่ หมู่ ๕ (แผนชุมชน๑)
๕๖	ก่อสร้างรางระบายน้ำ คสล. แบบมีฝาปิด สายบ้านนางพรหม พื้นที่ หมู่ที่ ๕	เพื่อให้น้ำไหลถ่ายเทสะดวก และป้องกันอุบัติเหตุ	ขนาดความกว้างภายใน ๐.๔๐ ม. ลึกเฉลี่ย ๐.๖๐ ม. ยาว ๑๘๕ ม.			๔๐๐,๐๐๐	๔๐๐,๐๐๐	๔๐๐,๐๐๐	ร้อยละความพึงพอใจของปชช.	น้ำไหลสะดวกยิ่งขึ้น	กองช่าง ทต. บ้านฉี่ หมู่ ๕ (แผนชุมชน๒)
๕๗	ก่อสร้างรางระบายน้ำ คสล. แบบมีฝาปิดสายบ้านนายเคน ราชเนตร พื้นที่ หมู่ที่ ๕	เพื่อให้น้ำไหลถ่ายเทสะดวก และป้องกันอุบัติเหตุ	ขนาดความกว้างภายใน ๐.๔๐ ม. ลึกเฉลี่ย ๐.๖๐ ม. ยาว ๒๑๖ ม.			๕๐๐,๐๐๐	๕๐๐,๐๐๐	๕๐๐,๐๐๐	ร้อยละความพึงพอใจของปชช.	น้ำไหลสะดวกยิ่งขึ้น	กองช่าง ทต. บ้านฉี่ หมู่ ๕ (แผนชุมชน๓)
๕๘	ก่อสร้างรางระบายน้ำ คสล. แบบมีฝาปิด บริเวณโรงเรียนนายฉลองมากสุข ถึงบ้านนายจำเนียร ไชยมงคล หมู่ ๖	เพื่อให้น้ำไหลถ่ายเทสะดวก และป้องกันอุบัติเหตุ	จำนวน ๑ แห่ง	๑๕๐,๐๐๐	๑๕๐,๐๐๐	๑๕๐,๐๐๐	๑๕๐,๐๐๐	๑๕๐,๐๐๐	ร้อยละความพึงพอใจของปชช.	น้ำไหลสะดวกยิ่งขึ้น	กองช่าง ทต. บ้านฉี่ หมู่ ๖
๕๙	ก่อสร้างรางระบายน้ำ คสล. แบบมีฝาปิด บริเวณบ้านพ่อนินสม - บั้ม ปตท. ทั้งสองฝั่ง หมู่ ๖	เพื่อให้น้ำไหลถ่ายเทสะดวก และป้องกันอุบัติเหตุ	จำนวน ๑ แห่ง	๓๐๐,๐๐๐	๓๐๐,๐๐๐	๓๐๐,๐๐๐	๓๐๐,๐๐๐	๓๐๐,๐๐๐	ร้อยละความพึงพอใจของปชช.	น้ำไหลสะดวกยิ่งขึ้น	กองช่าง ทต. บ้านฉี่ หมู่ ๖
๖๐	ก่อสร้างรางระบายน้ำ คสล. แบบมีฝาปิด บริเวณหน้าศาลาประชาคม หมู่ ๖ ทางทิศใต้	เพื่อให้น้ำไหลถ่ายเทสะดวก และป้องกันอุบัติเหตุ	จำนวน ๑ แห่ง	๓๐๐,๐๐๐	๓๐๐,๐๐๐	๓๐๐,๐๐๐	๓๐๐,๐๐๐	๓๐๐,๐๐๐	ร้อยละความพึงพอใจของปชช.	น้ำไหลสะดวกยิ่งขึ้น	กองช่าง ทต. บ้านฉี่ หมู่ ๖

ที่	โครงการ	วัตถุประสงค์	เป้าหมาย (ผลผลิตของโครงการ)	งบประมาณและที่มา					ตัวชี้วัด (KPI)	ผลลัพธ์ที่คาดว่าจะได้รับ	หน่วยงานที่รับผิดชอบ
				๒๕๖๑ (บาท)	๒๕๖๒ (บาท)	๒๕๖๓ (บาท)	๒๕๖๔ (บาท)	๒๕๖๕ (บาท)			
๖๑	ก่อสร้างรางระบายน้ำ คสล.แบบมีฝาปิด จากบ้านพ่อโบ ม.๖	เพื่อให้ น้ำไหลถ่ายเทสะดวก และป้องกันอุบัติเหตุ	จำนวน ๑ แห่ง	๒๕๐,๐๐๐	๒๕๐,๐๐๐	๒๕๐,๐๐๐	๒๕๐,๐๐๐	๒๕๐,๐๐๐	ร้อยละความพึงพอใจของปชช.	น้ำไหลสะดวกยิ่งขึ้น	กองช่าง ทต. บ้านถ้ำ ม.๖
๖๒	ก่อสร้างรางระบายน้ำ คสล.แบบมีฝาปิด จากบ้านนายป่วน - บ้านนายวีระวิช มหานิล	เพื่อให้ น้ำไหลถ่ายเทสะดวก และป้องกันอุบัติเหตุ	จำนวน ๑ แห่ง	๒๐๐,๐๐๐	๒๐๐,๐๐๐	๒๐๐,๐๐๐	๒๐๐,๐๐๐	๒๐๐,๐๐๐	ร้อยละความพึงพอใจของปชช.	น้ำไหลสะดวกยิ่งขึ้น	กองช่าง ทต. บ้านถ้ำ ม.๖
๖๓	ก่อสร้างรางระบายน้ำตั้งแต่สี่แยก บ้านพ่อหลวงจันทร์ ไพบูลย์ - ร้านรุ่งโรจน์ หมู่ ๖	เพื่อให้ น้ำไหลถ่ายเทสะดวก และป้องกันอุบัติเหตุ	ยาว ๒๑๕ เมตร	๕๓๗,๐๐๐	๕๓๗,๐๐๐	๕๓๗,๐๐๐	๕๓๗,๐๐๐	๕๓๗,๐๐๐	ร้อยละความพึงพอใจของปชช.	น้ำไหลสะดวกยิ่งขึ้น	กองช่าง ทต. บ้านถ้ำ หมู่ ๖
๖๔	ก่อสร้างรางระบายน้ำแบบมีฝาปิด หน้าบ้านพ่ออ้าย ไชยมงคล - โรงเหล้า หมู่ ๖	เพื่อให้ น้ำไหลถ่ายเทสะดวก และป้องกันอุบัติเหตุ	ยาว ๓๐๐ เมตร	๗๕๐,๐๐๐	๗๕๐,๐๐๐	๗๕๐,๐๐๐	๗๕๐,๐๐๐	๗๕๐,๐๐๐	ร้อยละความพึงพอใจของปชช.	น้ำไหลสะดวกยิ่งขึ้น	กองช่าง ทต. บ้านถ้ำ หมู่ ๖
๖๕	วางท่อระบายน้ำและเทคอนกรีตเชื่อมถนนด้านทิศใต้แลทิศตะวันออก ศาลาประชาคม หมู่ ๖	เพื่อให้ น้ำไหลถ่ายเทสะดวก และป้องกันอุบัติเหตุ	ยาว ๓๕๐ เมตร	๘๗๕,๐๐๐	๘๗๕,๐๐๐	๘๗๕,๐๐๐	๘๗๕,๐๐๐	๘๗๕,๐๐๐	ร้อยละความพึงพอใจของปชช.	น้ำไหลสะดวกยิ่งขึ้น	กองช่าง ทต. บ้านถ้ำ หมู่ ๖
๖๖	วางท่อระบายน้ำและเทคอนกรีตเชื่อมเพื่อขยายผิวจราจรจากบ้านนายเจริญ อินตะวิชา - จุดวางท่อเดิม หมู่ ๖	เพื่อให้ น้ำไหลถ่ายเทสะดวก และป้องกันอุบัติเหตุ	ยาว ๑๖๐ เมตร	๔๐๐,๐๐๐	๔๐๐,๐๐๐	๔๐๐,๐๐๐	๔๐๐,๐๐๐	๔๐๐,๐๐๐	ร้อยละความพึงพอใจของปชช.	น้ำไหลสะดวกยิ่งขึ้น	กองช่าง ทต. บ้านถ้ำ หมู่ ๖
๖๗	วางท่อระบายน้ำและเทคอนกรีตเชื่อมเพื่อขยายผิวจราจรจากบ้านนายกำจร บุญมา - นายเจริญ อินตะวิชา หมู่ ๗	เพื่อให้ น้ำไหลถ่ายเทสะดวก และป้องกันอุบัติเหตุ	ยาว ๑๖๐ เมตร	๔๐๐,๐๐๐	๔๐๐,๐๐๐	๔๐๐,๐๐๐	๔๐๐,๐๐๐	๔๐๐,๐๐๐	ร้อยละความพึงพอใจของปชช.	น้ำไหลสะดวกยิ่งขึ้น	กองช่าง ทต. บ้านถ้ำ หมู่ ๖
๖๘	วางท่อระบายน้ำหน้าศาลาประชาคม หมู่ ๖ ซอย ๓๐	เพื่อให้ น้ำไหลถ่ายเทสะดวก และป้องกันอุบัติเหตุ	ยาว ๓๐๐ เมตร	๗๕๐,๐๐๐	๗๕๐,๐๐๐	๗๕๐,๐๐๐	๗๕๐,๐๐๐	๗๕๐,๐๐๐	ร้อยละความพึงพอใจของปชช.	น้ำไหลสะดวกยิ่งขึ้น	กองช่าง ทต. บ้านถ้ำ หมู่ ๖ (โครงการไทยนิยม ยั่งยืน)
๖๙	ปรับปรุงรางระบายน้ำแบบมีฝาปิด หน้าบ้านนายป่วน กันตี - บ้านนายเจริญ อินตะวิชา	เพื่อให้ น้ำไหลถ่ายเทสะดวก และป้องกันอุบัติเหตุ	ยาว ๓๕๐ เมตร	๘๗๕,๐๐๐	๘๗๕,๐๐๐	๘๗๕,๐๐๐	๘๗๕,๐๐๐	๘๗๕,๐๐๐	ร้อยละความพึงพอใจของปชช.	น้ำไหลสะดวกยิ่งขึ้น	กองช่าง ทต. บ้านถ้ำ หมู่ ๖ (โครงการไทยนิยม ยั่งยืน)

ที่	โครงการ	วัตถุประสงค์	เป้าหมาย (ผลผลิตของโครงการ)	งบประมาณและที่มา					ตัวชี้วัด (KPI)	ผลลัพธ์ที่คาดว่าจะได้รับ	หน่วยงานที่รับผิดชอบ
				๒๕๖๑ (บาท)	๒๕๖๒ (บาท)	๒๕๖๓ (บาท)	๒๕๖๔ (บาท)	๒๕๖๕ (บาท)			
๗๐	ปรับปรุงรางระบายน้ำแบบมีฝาปิด หน้าบ้าน นายสมชัย ศักดิ์ทอง	เพื่อให้น้ำไหลถ่ายเทสะดวก และป้องกันอุบัติเหตุ	ยาว ๒๗๐ เมตร	๖๗๕,๐๐๐	๖๗๕,๐๐๐	๖๗๕,๐๐๐	๖๗๕,๐๐๐	๖๗๕,๐๐๐	ร้อยละความพึงพอใจของ ประชา.	น้ำไหลสะดวกยิ่งขึ้น	กองช่าง ทต. บ้านฉี่ หมู่ ๖ (โครงการ ไทยนิยม ยั่งยืน)
๗๑	วางท่อ คสล. พร้อมบ่อพักน้ำ บ้านนายกำธร บุญมา ถึง ถนนหลวง พื้นที่ หมู่ที่ ๖	เพื่อให้น้ำไหลถ่ายเทสะดวก และป้องกันอุบัติเหตุ	ขนาดเส้นผ่านศูนย์กลาง ๐.๔๐ ม. ยาว ๑๔๐ ม.			๒๕๐,๐๐๐	๒๕๐,๐๐๐	๒๕๐,๐๐๐	ร้อยละความพึงพอใจของ ประชา.	น้ำไหลสะดวกยิ่งขึ้น	กองช่าง ทต. บ้านฉี่ หมู่ ๖ (แผน ชุมชน๑)
๗๒	ก่อสร้างรางระบายน้ำ คสล. แบบมีฝาปิดสาย บ้านนายตัน ศรีไชย ถึง สามแยกข้างบึง ปตท. พื้นที่ หมู่ที่ ๖	เพื่อให้น้ำไหลถ่ายเทสะดวก และป้องกันอุบัติเหตุ	ขนาดความกว้างภายใน ๐.๔๐ ม. ลึกเฉลี่ย ๐.๖๐ ม. ยาว ๓๒๒ ม.			๖๘๐,๐๐๐	๖๘๐,๐๐๐	๖๘๐,๐๐๐	ร้อยละความพึงพอใจของ ประชา.	น้ำไหลสะดวกยิ่งขึ้น	กองช่าง ทต. บ้านฉี่ หมู่ ๖ (แผน ชุมชน๒)
๗๓	ก่อสร้างรางระบายน้ำ คสล. แบบมีฝาปิด บริเวณบ้านนายสิงห์คาร ไชยวุฒิ	เพื่อให้น้ำไหลถ่ายเทสะดวก และป้องกันอุบัติเหตุ	ขนาดความกว้างภายใน ๐.๔๐ ม. ลึกเฉลี่ย ๐.๖๐ ม. ยาว ๑๗๐ ม.	๔๐๓,๕๐๐	๔๐๓,๕๐๐	๔๐๓,๕๐๐	๔๐๓,๕๐๐	๔๐๓,๕๐๐	ร้อยละความพึงพอใจของ ประชา.	น้ำไหลสะดวกยิ่งขึ้น	กองช่าง ทต. บ้านฉี่ หมู่ ๗
๗๔	ก่อสร้างรางระบายน้ำ คสล. แบบมีฝาปิด จาก บ้านนายงค์ นางจิตร์ - ล้าคงป่าเสือ	เพื่อให้น้ำไหลถ่ายเทสะดวก และป้องกันอุบัติเหตุ	จำนวน ๑ แห่ง	๒๐๐,๐๐๐	๒๐๐,๐๐๐	๒๐๐,๐๐๐	๒๐๐,๐๐๐	๒๐๐,๐๐๐	ร้อยละความพึงพอใจของ ประชา.	น้ำไหลสะดวกยิ่งขึ้น	กองช่าง ทต. บ้านฉี่ หมู่ ๗
๗๕	ก่อสร้างรางระบายน้ำ คสล. แบบมีฝาปิด จาก บ้านอ้อยผัด - บ้านส่ำสาม	เพื่อให้น้ำไหลถ่ายเทสะดวก และป้องกันอุบัติเหตุ	จำนวน ๑ แห่ง	๒๐๐,๐๐๐	๒๐๐,๐๐๐	๒๐๐,๐๐๐	๒๐๐,๐๐๐	๒๐๐,๐๐๐	ร้อยละความพึงพอใจของ ประชา.	น้ำไหลสะดวกยิ่งขึ้น	กองช่าง ทต. บ้านฉี่ หมู่ ๗
๗๖	ก่อสร้างรางระบายน้ำ คสล. แบบมีฝาปิด บริเวณบ้านนางสมคิด-ปากซอย (แยกทิศใต้) พื้นที่หมู่ ๗	เพื่อให้น้ำไหลถ่ายเทสะดวก และป้องกันอุบัติเหตุ	กว้างภายใน ๐.๔๐ เมตร ลึกเฉลี่ย ๐.๖๐ เมตร ยาว ๑๒๐ เมตร	๓๐๐,๐๐๐	๓๐๐,๐๐๐	๓๐๐,๐๐๐	๓๐๐,๐๐๐	๓๐๐,๐๐๐	ร้อยละความพึงพอใจของ ประชา.	น้ำไหลสะดวกยิ่งขึ้น	กองช่าง ทต. บ้านฉี่ หมู่ ๗
๗๗	ก่อสร้างรางระบายน้ำ คสล. แบบมีฝาปิด บริเวณข้างบ้านนายครรชิต - แยกบ้านอ้อยแก้ว เมือง	เพื่อให้น้ำไหลถ่ายเทสะดวก และป้องกันอุบัติเหตุ	จำนวน ๑ แห่ง	๓๐๐,๐๐๐	๓๐๐,๐๐๐	๓๐๐,๐๐๐	๓๐๐,๐๐๐	๓๐๐,๐๐๐	ร้อยละความพึงพอใจของ ประชา.	น้ำไหลสะดวกยิ่งขึ้น	กองช่าง ทต. บ้านฉี่ หมู่ ๗

ที่	โครงการ	วัตถุประสงค์	เป้าหมาย (ผลผลิตของโครงการ)	งบประมาณและที่มา					ตัวชี้วัด (KPI)	ผลลัพธ์ที่คาดว่าจะได้รับ	หน่วยงานที่รับผิดชอบ
				๒๕๖๑ (บาท)	๒๕๖๒ (บาท)	๒๕๖๓ (บาท)	๒๕๖๔ (บาท)	๒๕๖๕ (บาท)			
๗๘	ก่อสร้างรางระบายน้ำ คสล.แบบมีฝาปิด สายจากบ้านพ่อน้อยแก้ว - บ้านผู้ช่วยณรงค์ หมู่ ๗	เพื่อให้น้ำไหลถ่ายเทสะดวก และป้องกันอุบัติเหตุ	จำนวน ๑ แห่ง	๒๕๐,๐๐๐	๒๕๐,๐๐๐	๒๕๐,๐๐๐	๒๕๐,๐๐๐	๒๕๐,๐๐๐	ร้อยละความพึงพอใจของปชช.	น้ำไหลสะดวกขึ้น	กองช่าง ทต. บ้านถ้ำ หมู่ ๗
๗๙	ก่อสร้างรางระบายน้ำ คสล.แบบมีฝาปิด สายจากสวนอ้อยคัดถึงบ้านพอลอง เขียวงาม หมู่ ๗	เพื่อให้น้ำไหลถ่ายเทสะดวก และป้องกันอุบัติเหตุ	จำนวน ๑ แห่ง	๒๕๐,๐๐๐	๒๕๐,๐๐๐	๒๕๐,๐๐๐	๒๕๐,๐๐๐	๒๕๐,๐๐๐	ร้อยละความพึงพอใจของปชช.	น้ำไหลสะดวกขึ้น	กองช่าง ทต. บ้านถ้ำ หมู่ ๗
๘๐	ก่อสร้างรางระบายน้ำ คสล.แบบมีฝาปิด สายพอลอง เขียวงาม ถึงบ้านสล่าสม หมู่ ๗	เพื่อให้น้ำไหลถ่ายเทสะดวก และป้องกันอุบัติเหตุ	จำนวน ๑ แห่ง	๒๕๐,๐๐๐	๒๕๐,๐๐๐	๒๕๐,๐๐๐	๒๕๐,๐๐๐	๒๕๐,๐๐๐	ร้อยละความพึงพอใจของปชช.	น้ำไหลสะดวกขึ้น	กองช่าง ทต. บ้านถ้ำ หมู่ ๗
๘๑	เปลี่ยนท่อหรือขยายท่อระบายน้ำที่บ้านพ่อคารและครูอุทัยให้มีขนาดใหญ่ขึ้น หมู่ ๗	เพื่อให้น้ำไหลถ่ายเทสะดวก	จำนวน ๑ แห่ง	๕๕,๐๐๐	๕๕,๐๐๐	๕๕,๐๐๐	๕๕,๐๐๐	๕๕,๐๐๐	ร้อยละความพึงพอใจของปชช.	น้ำไหลสะดวกยิ่งขึ้น	กองช่าง ทต. บ้านถ้ำ ม.๗
๘๒	ก่อสร้างรางระบายน้ำแบบมีฝาปิด จากบ้านนายหล้า - ลำเหมือง หมู่ ๗	เพื่อให้น้ำไหลถ่ายเทสะดวก และป้องกันอุบัติเหตุ	กว้าง ๐.๔๐ ม. ลึก ๐.๖๐ ม. ยาว ๔๒ ม.	๑๓๐,๐๐๐	๑๓๐,๐๐๐	๑๓๐,๐๐๐	๑๓๐,๐๐๐	๑๓๐,๐๐๐	ร้อยละความพึงพอใจของปชช.	น้ำไหลสะดวกยิ่งขึ้น	กองช่าง ทต. บ้านถ้ำ หมู่ ๗
๘๓	ปรับปรุงรางระบายน้ำแบบมีฝาปิด หน้าศาลาประชาคม หมู่ ๗	เพื่อให้น้ำไหลถ่ายเทสะดวก และป้องกันอุบัติเหตุ	ยาว ๒๖๐ เมตร	๖๕๐,๐๐๐	๖๕๐,๐๐๐	๖๕๐,๐๐๐	๖๕๐,๐๐๐	๖๕๐,๐๐๐	ร้อยละความพึงพอใจของปชช.	น้ำไหลสะดวกยิ่งขึ้น	กองช่าง ทต. บ้านถ้ำ หมู่ ๗ (โครงการไทยนิยม ยั่งยืน)
๘๔	ก่อสร้างรางระบายน้ำ คสล. แบบมีฝาปิดจากบ้านนายเสมียน ถึง บ้านนายใจคำ. พื้นที่ หมู่ที่ ๗	เพื่อให้น้ำไหลถ่ายเทสะดวก และป้องกันอุบัติเหตุ	กว้าง ๐.๔๐ ม. ลึก ๐.๖๐ ม. ยาว ๗๕ ม.			๓๕๐,๐๐๐	๓๕๐,๐๐๐	๓๕๐,๐๐๐	ร้อยละความพึงพอใจของปชช.	น้ำไหลสะดวกยิ่งขึ้น	กองช่าง ทต. บ้านถ้ำ หมู่ ๗ (แผนชุมชน๑)
๘๕	ก่อสร้างรางระบายน้ำ คสล. แบบมีฝาปิดสายบ้านแพะ พื้นที่ หมู่ที่ ๗	เพื่อให้น้ำไหลถ่ายเทสะดวก และป้องกันอุบัติเหตุ	จำนวน ๑ แห่ง			๓๕๐,๐๐๐	๓๕๐,๐๐๐	๓๕๐,๐๐๐	ร้อยละความพึงพอใจของปชช.	น้ำไหลสะดวกยิ่งขึ้น	กองช่าง ทต. บ้านถ้ำ หมู่ ๗ (แผนชุมชน)
๘๖	ก่อสร้างรางระบายน้ำ คสล.ฝั่งบ้านนายเงิน-ลำเหมือง พื้นที่หมู่ ๘	เพื่อให้น้ำไหลถ่ายเทสะดวก และป้องกันอุบัติเหตุ	ขนาดความกว้างภายใน ๐.๔๐ เมตร ลึกเฉลี่ย ๐.๖๐ เมตร ยาว ๑๖๐ เมตร	๒๓๐,๐๐๐	๒๓๐,๐๐๐	๒๓๐,๐๐๐	๒๓๐,๐๐๐	๒๓๐,๐๐๐	ร้อยละความพึงพอใจของปชช.	น้ำไหลสะดวกยิ่งขึ้น	กองช่าง ทต. บ้านถ้ำ หมู่ ๘



ที่	โครงการ	วัตถุประสงค์	เป้าหมาย (ผลผลิตของโครงการ)	งบประมาณและที่มา					ตัวชี้วัด (KPI)	ผลลัพธ์ที่คาดว่าจะได้รับ	หน่วยงานที่รับผิดชอบ
				๒๕๖๑ (บาท)	๒๕๖๒ (บาท)	๒๕๖๓ (บาท)	๒๕๖๔ (บาท)	๒๕๖๕ (บาท)			
๘๗	ก่อสร้างรางระบายน้ำ คสล. แบบมีฝาปิดข้างบ้านพ้อหลวง หมู่ ๘ ถึงบ้านอ่าวหนิ้ว	เพื่อให้น้ำไหลถ่ายเทสะดวก และป้องกันอุบัติเหตุ	จำนวน ๑ แห่ง	๒๕๐,๐๐๐	๒๕๐,๐๐๐	๒๕๐,๐๐๐	๒๕๐,๐๐๐	๒๕๐,๐๐๐	ร้อยละความพึงพอใจของปชช.	น้ำไหลสะดวกยิ่งขึ้น	กองช่าง ทต. บ้านถ้ำหมู่ ๘
๘๘	ก่อสร้างรางระบายน้ำ คสล. แบบมีฝาปิดบริเวณด้านทิศตะวันตกหน้าบ้านพ้อศรีทนมแม่ราตรี - ทางหลวง	เพื่อให้น้ำไหลถ่ายเทสะดวก และป้องกันอุบัติเหตุ	จำนวน ๑ แห่ง	๒๕๐,๐๐๐	๒๕๐,๐๐๐	๒๕๐,๐๐๐	๒๕๐,๐๐๐	๒๕๐,๐๐๐	ร้อยละความพึงพอใจของปชช.	น้ำไหลสะดวกยิ่งขึ้น	กองช่าง ทต. บ้านถ้ำหมู่ ๘
๘๙	รางระบายน้ำ คสล.แบบมีฝาปิด ข้าง ถกส.เก่า ม.๘	เพื่อให้น้ำไหลถ่ายเทสะดวก และป้องกันอุบัติเหตุ	จำนวน ๑ แห่ง	๒๐๐,๐๐๐	๒๐๐,๐๐๐	๒๐๐,๐๐๐	๒๐๐,๐๐๐	๒๐๐,๐๐๐	ร้อยละความพึงพอใจของปชช.	น้ำไหลสะดวกยิ่งขึ้น	กองช่าง ทต.บ้านถ้ำหมู่ ๘(๒)
๙๐	ก่อสร้างรางระบายน้ำ คสล. แบบมีฝาปิด ซอย ๑๗ - ๑๘ บ้านพ้อน้อยพร ถึง บ้านนายพันธ์พื้นที่หมู่ที่ ๘	เพื่อให้น้ำไหลถ่ายเทสะดวก และป้องกันอุบัติเหตุ	ขนาดกว้างใน ๐.๔๐ ม. ลึกเฉลี่ย ๐.๖๐ ม. ยาว ๒๐๗ ม.	๕๐๐,๐๐๐	๕๐๐,๐๐๐	๕๐๐,๐๐๐	๕๐๐,๐๐๐	๕๐๐,๐๐๐	ร้อยละความพึงพอใจของปชช.	น้ำไหลสะดวกยิ่งขึ้น	กองช่าง ทต. บ้านถ้ำหมู่ ๘ (แผนชุมชน ๑)
๙๑	ก่อสร้างรางระบายน้ำหน้าโรงเรียนถ้ำประชาชนเคราะห์ (ด้านเหนือ)	เพื่อให้น้ำไหลถ่ายเทสะดวก และป้องกันอุบัติเหตุ	ยาว ๒๘๐ เมตร	๗๐๐,๐๐๐	๗๐๐,๐๐๐	๗๐๐,๐๐๐	๗๐๐,๐๐๐	๗๐๐,๐๐๐	ร้อยละความพึงพอใจของปชช.	น้ำไหลสะดวกยิ่งขึ้น	กองช่าง ทต. บ้านถ้ำหมู่ ๘
๙๒	ก่อสร้างรางระบายน้ำ สายข้างบ้านแม่อำพร ท้าวบุญชู - บ้านนายเอนก เขียวงาม ด้านทิศเหนือ + ทิศใต้	เพื่อให้น้ำไหลถ่ายเทสะดวก และป้องกันอุบัติเหตุ	ยาว ๒๕๐ เมตร	๖๐๐,๐๐๐	๖๐๐,๐๐๐	๖๐๐,๐๐๐	๖๐๐,๐๐๐	๖๐๐,๐๐๐	ร้อยละความพึงพอใจของปชช.	น้ำไหลสะดวกยิ่งขึ้น	กองช่าง ทต. บ้านถ้ำหมู่ ๘
๙๓	วางท่อระบายน้ำ หน้าบ้านดาหวัน - ร้านจักรวาล	เพื่อให้น้ำไหลถ่ายเทสะดวก และป้องกันอุบัติเหตุ	ยาว ๑๕๐ เมตร	๒๐๐,๐๐๐	๒๐๐,๐๐๐	๒๐๐,๐๐๐	๒๐๐,๐๐๐	๒๐๐,๐๐๐	ร้อยละความพึงพอใจของปชช.	น้ำไหลสะดวกยิ่งขึ้น	กองช่าง ทต. บ้านถ้ำหมู่ ๘
๙๔	ปรับปรุงรางระบายน้ำแบบมีฝาปิด ซอย ๒	เพื่อให้น้ำไหลถ่ายเทสะดวก และป้องกันอุบัติเหตุ	ยาว ๑๙๐ เมตร	๔๗๕,๐๐๐	๔๗๕,๐๐๐	๔๗๕,๐๐๐	๔๗๕,๐๐๐	๔๗๕,๐๐๐	ร้อยละความพึงพอใจของปชช.	น้ำไหลสะดวกยิ่งขึ้น	กองช่าง ทต. บ้านถ้ำหมู่ ๘ (โครงการไทยนิยม ยั่งยืน)

ที่	โครงการ	วัตถุประสงค์	เป้าหมาย (ผลผลิตของโครงการ)	งบประมาณและที่มา					ตัวชี้วัด (KPI)	ผลลัพธ์ที่คาดว่าจะได้รับ	หน่วยงานที่รับผิดชอบ
				๒๕๖๑ (บาท)	๒๕๖๒ (บาท)	๒๕๖๓ (บาท)	๒๕๖๔ (บาท)	๒๕๖๕ (บาท)			
๙๕	ก่อสร้างรางระบายน้ำ คสล.แบบมีฝาปิด จากศูนย์ส่งเสริมและจัดสวัสดิการสังคมระดับชุมชน - บ้านอุยหวัน	เพื่อให้มีน้ำไหลถ่ายเทสะดวกและป้องกันอุบัติเหตุ	ขนาดความกว้างภายใน ๐.๔๐ ม. ลึกเฉลี่ย ๐.๖๐ ม. ยาว ๑๘๔ ม.	๔๖๗,๕๐๐	๔๖๗,๕๐๐	๔๖๗,๕๐๐	๔๖๗,๕๐๐	๔๖๗,๕๐๐	ร้อยละความพึงพอใจของปชช.	น้ำไหลสะดวกยิ่งขึ้น	กองช่าง ทต. บ้านถ้ำ หมู่ ๙(๑)
๙๖	ก่อสร้างรางระบายน้ำ คสล.แบบมีฝาปิด จากบ้านครูอ้อย - บ้านแม่สุพรรณ	เพื่อให้มีน้ำไหลถ่ายเทสะดวกและป้องกันอุบัติเหตุ	จำนวน ๑ แห่ง	๒๐๐,๐๐๐	๒๐๐,๐๐๐	๒๐๐,๐๐๐	๒๐๐,๐๐๐	๒๐๐,๐๐๐	ร้อยละความพึงพอใจของปชช.	น้ำไหลสะดวกยิ่งขึ้น	กองช่าง ทต. บ้านถ้ำ หมู่ ๙(๒)
๙๗	ก่อสร้างรางระบายน้ำพร้อมฝาปิดข้างถนนทางไปโบสถ์คริสเตียนทางทิศตะวันออก ถึงสี่แยกโบสถ์ไปทางทิศเหนือ ข้างบ้านพ้อมีจนถึงบ้านพ่อคำอ้าย ไชยวุฒิ ม.๓ , ม.๙	เพื่อให้มีน้ำไหลถ่ายเทสะดวก	จำนวน ๑ แห่ง	๓๖๐,๐๐๐	๓๖๐,๐๐๐	๓๖๐,๐๐๐	๓๖๐,๐๐๐	๓๖๐,๐๐๐	ร้อยละความพึงพอใจของปชช.	น้ำไหลสะดวกยิ่งขึ้น	กองช่าง ทต. บ้านถ้ำ หมู่ ๓ , หมู่ ๙
๙๘	ก่อสร้างรางระบายน้ำแบบมีฝาปิด จากบ้านนายสมพร อินตะสาร - สีแยกบ้านพ่อหลวงท้าย หมู่ ๙	เพื่อให้มีน้ำไหลถ่ายเทสะดวกและป้องกันอุบัติเหตุ	กว้าง ๐.๔๐ ม. ลึก ๐.๖๐ ม. ยาว ๔๒ ม.	๔๗,๕๐๐	๔๗,๕๐๐	๔๗,๕๐๐	๔๗,๕๐๐	๔๗,๕๐๐	ร้อยละความพึงพอใจของปชช.	น้ำไหลสะดวกยิ่งขึ้น	กองช่าง ทต. บ้านถ้ำ หมู่ ๙
๙๙	ก่อสร้างรางระบายน้ำแบบมีฝาปิด บริเวณหน้าวัดรัตนคูหาวาราม	เพื่อให้มีน้ำไหลถ่ายเทสะดวกและป้องกันอุบัติเหตุ	จำนวน ๑ แห่ง			๓๐๐,๐๐๐	๓๐๐,๐๐๐	๓๐๐,๐๐๐	ร้อยละความพึงพอใจของปชช.	น้ำไหลสะดวกยิ่งขึ้น	กองช่าง ทต. บ้านถ้ำ หมู่ ๙
๑๐๐	ก่อสร้างรางระบายน้ำแบบมีฝาปิด ข้างบ้านพ่อหนานซ้อย ตรงข้ามศูนย์สามวัย	เพื่อให้มีน้ำไหลถ่ายเทสะดวกและป้องกันอุบัติเหตุ	ขนาดกว้างใน ๐.๔๐ ม. ลึกเฉลี่ย ๐.๗๕ ม. ยาว ๔๕ ม.			๓๐๐,๐๐๐	๓๐๐,๐๐๐	๓๐๐,๐๐๐	ร้อยละความพึงพอใจของปชช.	น้ำไหลสะดวกยิ่งขึ้น	กองช่าง ทต. บ้านถ้ำ หมู่ ๙
๑๐๑	ปรับปรุงรางระบายน้ำแบบมีฝาปิด ถนนถ้ำจอมศีล	เพื่อให้มีน้ำไหลถ่ายเทสะดวกและป้องกันอุบัติเหตุ	ยาว ๑๙๐ เมตร	๔๗๕,๐๐๐	๔๗๕,๐๐๐	๔๗๕,๐๐๐	๔๗๕,๐๐๐	๔๗๕,๐๐๐	ร้อยละความพึงพอใจของปชช.	น้ำไหลสะดวกยิ่งขึ้น	กองช่าง ทต. บ้านถ้ำ หมู่ ๙ (โครงการไทยนิยม ยั่งยืน)

ที่	โครงการ	วัตถุประสงค์	เป้าหมาย (ผลผลิตของโครงการ)	งบประมาณและที่มา					ตัวชี้วัด (KPI)	ผลลัพธ์ที่คาดว่าจะได้รับ	หน่วยงานที่รับผิดชอบ
				๒๕๖๑ (บาท)	๒๕๖๒ (บาท)	๒๕๖๓ (บาท)	๒๕๖๔ (บาท)	๒๕๖๕ (บาท)			
๑๐๒	วางท่อ คสล. ข้างบ้านพ่อหลวงสงวน เมืองมูลพื้นที่ หมู่ที่ ๙	เพื่อให้ น้ำไหลถ่ายเทสะดวก และป้องกันอุบัติเหตุ	ขนาดเส้นผ่าศูนย์กลาง ๑.๒๐ ม. ยาว ๙ ม.			๑๐๐,๐๐๐	๑๐๐,๐๐๐	๑๐๐,๐๐๐	ร้อยละความพึงพอใจของปชช.	น้ำไหลสะดวกยิ่งขึ้น	กองช่าง ทต. บ้านถ้ำ หมู่ ๙ (แผนชุมชน๑)
๑๐๓	ก่อสร้างคลองฝาบปิด พร้อมทั้งทำตะแกรง ข้างบ้านนางจันทร์พอง นาอินทร ถึง ประตูวัดพระธาตุจอมศีล พื้นที่ หมู่ที่ ๙	เพื่อให้ น้ำไหลถ่ายเทสะดวก และป้องกันอุบัติเหตุ	จำนวน ๑ แห่ง			๓๕๐,๐๐๐	๓๕๐,๐๐๐	๓๕๐,๐๐๐	ร้อยละความพึงพอใจของปชช.	น้ำไหลสะดวกยิ่งขึ้น	กองช่าง ทต. บ้านถ้ำ หมู่ ๙ (แผนชุมชน)
๑๐๔	ก่อสร้างรางระบายน้ำ คสล. แบบมีฝาบปิด หน้าบ้านพ่อน้อย ถึง หน้าบ้านพ่อคำอ้าย พื้นที่ หมู่ที่ ๙	เพื่อให้ น้ำไหลถ่ายเทสะดวก และป้องกันอุบัติเหตุ	จำนวน ๑ แห่ง			๓๕๐,๐๐๐	๓๕๐,๐๐๐	๓๕๐,๐๐๐	ร้อยละความพึงพอใจของปชช.	น้ำไหลสะดวกยิ่งขึ้น	กองช่าง ทต. บ้านถ้ำ หมู่ ๙ (แผนชุมชน)
๑๐๕	ก่อสร้างรางระบายน้ำแบบมีฝาบปิด จากบ้านนงค์เยาว์ พรหมสิทธิ์ - บ้านนายสุรียา ไชยลังกา	เพื่อให้ น้ำไหลถ่ายเทสะดวก	จำนวน ๑ แห่ง	๓๐๐,๐๐๐	๓๐๐,๐๐๐	๓๐๐,๐๐๐	๓๐๐,๐๐๐	๓๐๐,๐๐๐	ร้อยละความพึงพอใจของปชช.	น้ำไหลสะดวกยิ่งขึ้น	กองช่าง ทต. บ้านถ้ำ หมู่ ๑๐
๑๐๖	ก่อสร้างรางระบายน้ำ คสล.แบบมีฝาบปิด จากบ้านพ่อศรีวรรณ ถึงบ้านยายต่อม พื้นที่หมู่ที่ ๑๐	เพื่อให้ น้ำไหลถ่ายเทสะดวก และป้องกันอุบัติเหตุ	ขนาดความกว้างภายใน ๐.๔๐ ม. ลึกเฉลี่ย ๐.๖๐ ม. ยาว ๒๑๘ ม.	๕๕๗,๕๐๐	๕๕๗,๕๐๐	๕๕๗,๕๐๐	๕๕๗,๕๐๐	๕๕๗,๕๐๐	ร้อยละความพึงพอใจของปชช.	น้ำไหลสะดวกยิ่งขึ้น	กองช่าง ทต. บ้านถ้ำ หมู่ ๑๐
๑๐๗	ก่อสร้างรางระบายน้ำ คสล.แบบมีฝาบปิด บริเวณสี่แยกบ้านพ่อแดงถึงหน้าบ้านพ่อเรือนแม่คล้าย พื้นที่หมู่ที่ ๑๐	เพื่อให้ น้ำไหลถ่ายเทสะดวก และป้องกันอุบัติเหตุ	จำนวน ๑ แห่ง	๒๐๐,๐๐๐	๒๐๐,๐๐๐	๒๐๐,๐๐๐	๒๐๐,๐๐๐	๒๐๐,๐๐๐	ร้อยละความพึงพอใจของปชช.	น้ำไหลสะดวกยิ่งขึ้น	กองช่าง ทต. บ้านถ้ำ หมู่ ๑๐
๑๐๘	ก่อสร้างรางระบายน้ำ คสล.แบบมีฝาบปิด จากบริเวณหน้าศูนย์ศาลาประชาคม พื้นที่หมู่ที่ ๑๐	เพื่อให้ น้ำไหลถ่ายเทสะดวก และป้องกันอุบัติเหตุ	จำนวน ๑ แห่ง	๒๐๐,๐๐๐	๒๐๐,๐๐๐	๒๐๐,๐๐๐	๒๐๐,๐๐๐	๒๐๐,๐๐๐	ร้อยละความพึงพอใจของปชช.	น้ำไหลสะดวกยิ่งขึ้น	กองช่าง ทต. บ้านถ้ำ หมู่ ๑๐
๑๐๙	ก่อสร้างรางระบายน้ำ คสล.แบบมีฝาบปิด จากหน้าบ้านหมอนพ ถึงร้านสมศักดิ์ไดนาโม พื้นที่หมู่ที่ ๑๐	เพื่อให้ น้ำไหลถ่ายเทสะดวก และป้องกันอุบัติเหตุ	จำนวน ๑ แห่ง	๒๐๐,๐๐๐	๒๐๐,๐๐๐	๒๐๐,๐๐๐	๒๐๐,๐๐๐	๒๐๐,๐๐๐	ร้อยละความพึงพอใจของปชช.	น้ำไหลสะดวกยิ่งขึ้น	กองช่าง ทต. บ้านถ้ำ ม.๑๐

ที่	โครงการ	วัตถุประสงค์	เป้าหมาย (ผลผลิตของโครงการ)	งบประมาณและที่มา					ตัวชี้วัด (KPI)	ผลลัพธ์ที่คาดว่าจะได้รับ	หน่วยงานที่รับผิดชอบ
				๒๕๖๑ (บาท)	๒๕๖๒ (บาท)	๒๕๖๓ (บาท)	๒๕๖๔ (บาท)	๒๕๖๕ (บาท)			
๑๑๐	ก่อสร้างรางระบายน้ำ คสล.แบบมีฝาปิด จากหน้าบ้านแม่มา เมืองขึ้น ถึงบ้านนายหล้า บัวนาค พื้นที่หมู่ที่ ๑๐	เพื่อให้น้ำไหลถ่ายเทสะดวก และป้องกันอุบัติเหตุ	จำนวน ๑ แห่ง	๒๐๐,๐๐๐	๒๐๐,๐๐๐	๒๐๐,๐๐๐	๒๐๐,๐๐๐	๒๐๐,๐๐๐	ร้อยละความพึงพอใจของปชช.	น้ำไหลสะดวกยิ่งขึ้น	กองช่าง ทต. บ้านถ้ำ หมู่ ๑๐(๒)
๑๑๑	ก่อสร้างรางระบายน้ำ คสล.แบบมีฝาปิด บริเวณบ้านช่างน้อย - บ้านนายสุริยา ไชยลังกา ม.๑๐	เพื่อให้น้ำไหลถ่ายเทสะดวก	จำนวน ๑ แห่ง	๒๐๐,๐๐๐	๒๐๐,๐๐๐	๒๐๐,๐๐๐	๒๐๐,๐๐๐	๒๐๐,๐๐๐	ร้อยละความพึงพอใจของปชช.	น้ำไหลสะดวกยิ่งขึ้น	กองช่าง ทต. บ้านถ้ำ ม.๑๐
๑๑๒	ปรับปรุงรางระบายน้ำแบบมีฝาปิดทางเข้าหมู่บ้าน	เพื่อให้น้ำไหลถ่ายเทสะดวก และป้องกันอุบัติเหตุ	ยาว ๒๐๐ เมตร	๕๐๐,๐๐๐	๕๐๐,๐๐๐	๕๐๐,๐๐๐	๕๐๐,๐๐๐	๕๐๐,๐๐๐	ร้อยละความพึงพอใจของปชช.	น้ำไหลสะดวกยิ่งขึ้น	กองช่าง ทต. บ้านถ้ำ หมู่ ๑๐
๑๑๓	ก่อสร้างรางระบายน้ำแบบมีฝาปิด ฝั่งโรงน้ำดื่ม หมู่ ๑๐ - ทางหลวง	เพื่อให้น้ำไหลถ่ายเทสะดวก และป้องกันอุบัติเหตุ	ยาว ๕๐๐ เมตร	๑,๒๕๐,๐๐๐	๑,๒๕๐,๐๐๐	๑,๒๕๐,๐๐๐	๑,๒๕๐,๐๐๐	๑,๒๕๐,๐๐๐	ร้อยละความพึงพอใจของปชช.	น้ำไหลสะดวกยิ่งขึ้น	กองช่าง ทต. บ้านถ้ำ หมู่ ๑๐
๑๑๔	ก่อสร้างรางระบายน้ำแบบมีฝาปิด หน้าศาลาประชาคม หมู่ ๑๐	เพื่อให้น้ำไหลถ่ายเทสะดวก และป้องกันอุบัติเหตุ	ยาว ๑๖๘ เมตร	๔๒๐,๐๐๐	๔๒๐,๐๐๐	๔๒๐,๐๐๐	๔๒๐,๐๐๐	๔๒๐,๐๐๐	ร้อยละความพึงพอใจของปชช.	น้ำไหลสะดวกยิ่งขึ้น	กองช่าง ทต. บ้านถ้ำ หมู่ ๑๐
๑๑๕	ก่อสร้างรางระบายน้ำ คสล. แบบมีฝาปิด บ้านนางศรีนา เมืองขึ้น ถึง บ้านนางหล้า บัวนาค พื้นที่ หมู่ที่ ๑๐	เพื่อให้น้ำไหลถ่ายเทสะดวก และป้องกันอุบัติเหตุ	กว้าง ๐.๔๐ ม. ลึกเฉลี่ย ๐.๖๐ ม. ยาว ๑๗๔ ม.			๔๕๐,๐๐๐	๔๕๐,๐๐๐	๔๕๐,๐๐๐	ร้อยละความพึงพอใจของปชช.	น้ำไหลสะดวกยิ่งขึ้น	กองช่าง ทต. บ้านถ้ำ หมู่ ๑๐ (แผนชุมชน๑)
๑๑๖	ก่อสร้างรางระบายน้ำ คสล. แบบมีฝาปิด บ้านนางเครือวัลย์ เทพคำ ถึง เขตพื้นที่ หมู่ ๓ (ทั้ง ๒ ข้าง) พื้นที่ หมู่ที่ ๑๐	เพื่อให้น้ำไหลถ่ายเทสะดวก และป้องกันอุบัติเหตุ	จำนวน ๑ แห่ง			๕๐๐,๐๐๐	๕๐๐,๐๐๐	๕๐๐,๐๐๐	ร้อยละความพึงพอใจของปชช.	น้ำไหลสะดวกยิ่งขึ้น	กองช่าง ทต. บ้านถ้ำ หมู่ ๑๐ (แผนชุมชน)
๑๑๗	ก่อสร้างรางระบายน้ำ คสล. แบบมีฝาปิด บ้านบ้านนายเรื่อน วงศ์ประสิทธิ์ พื้นที่ หมู่ที่ ๑๐	เพื่อให้น้ำไหลถ่ายเทสะดวก และป้องกันอุบัติเหตุ	จำนวน ๑ แห่ง			๓๐๐,๐๐๐	๓๐๐,๐๐๐	๓๐๐,๐๐๐	ร้อยละความพึงพอใจของปชช.	น้ำไหลสะดวกยิ่งขึ้น	กองช่าง ทต. บ้านถ้ำ หมู่ ๑๐ (แผนชุมชน)
๑๑๘	วางท่อระบายน้ำบริเวณหน้า นายณรงค์ อินต๊ะสาร จาก ๑ แถวเพิ่มเป็น ๒ แถว (ท่อขนาด ๑ เมตร) ม.๑๑	เพื่อให้น้ำไหลถ่ายเทสะดวก	จำนวน ๑ แห่ง	๕๕,๐๐๐	๕๕,๐๐๐	๕๕,๐๐๐	๕๕,๐๐๐	๕๕,๐๐๐	ร้อยละความพึงพอใจของปชช.	น้ำไหลสะดวกยิ่งขึ้น	กองช่าง ทต. บ้านถ้ำ หมู่ ๑๑

ที่	โครงการ	วัตถุประสงค์	เป้าหมาย (ผลผลิตของโครงการ)	งบประมาณและที่มา					ตัวชี้วัด (KPI)	ผลลัพธ์ที่คาดว่าจะได้รับ	หน่วยงานที่รับผิดชอบ
				๒๕๖๑ (บาท)	๒๕๖๒ (บาท)	๒๕๖๓ (บาท)	๒๕๖๔ (บาท)	๒๕๖๕ (บาท)			
๑๑๙	ปรับปรุง ซ่อมแซมรางระบายน้ำ บ้านจันทร์หอม บ้านพ่อกำนัน	เพื่อให้น้ำไหลถ่ายเทสะดวก และป้องกันอุบัติเหตุ	จำนวน ๑ แห่ง	๒๐๐,๐๐๐	๒๐๐,๐๐๐	๒๐๐,๐๐๐	๒๐๐,๐๐๐	๒๐๐,๐๐๐	ร้อยละความพึงพอใจของปชช.	น้ำไหลสะดวกยิ่งขึ้น	กองช่าง ทต. บ้านถ้ำ หมู่ ๑๑
๑๒๐	ก่อสร้างรางระบายน้ำ คสล.แบบมีฝาปิด บริเวณหน้าวัดเทพนาราม (วัดป่า) ถึง โทกขามป้อม พื้นที่หมู่ที่ ๑๑	เพื่อให้น้ำไหลถ่ายเทสะดวก และป้องกันอุบัติเหตุ	จำนวน ๑ แห่ง	๒๐๐,๐๐๐	๒๐๐,๐๐๐	๒๐๐,๐๐๐	๒๐๐,๐๐๐	๒๐๐,๐๐๐	ร้อยละความพึงพอใจของปชช.	น้ำไหลสะดวกยิ่งขึ้น	กองช่าง ทต. บ้านถ้ำ หมู่ ๑๑(๒)
๑๒๑	ก่อสร้างรางระบายน้ำ คสล.แบบมีฝาปิด บริเวณหน้าบ้านพ่อกศรיתน พื้นที่หมู่ที่ ๑๑	เพื่อให้น้ำไหลถ่ายเทสะดวก และป้องกันอุบัติเหตุ	จำนวน ๑ แห่ง	๒๐๐,๐๐๐	๒๐๐,๐๐๐	๒๐๐,๐๐๐	๒๐๐,๐๐๐	๒๐๐,๐๐๐	ร้อยละความพึงพอใจของปชช.	น้ำไหลสะดวกยิ่งขึ้น	กองช่าง ทต. บ้านถ้ำ หมู่ ๑๑(๓)
๑๒๒	ก่อสร้างรางระบายน้ำ คสล.แบบมีฝาปิด บริเวณหน้าบ้านยายไหลถึงบ้านแม่ตา ดวงแก้ว พื้นที่หมู่ที่ ๑๑	เพื่อให้น้ำไหลถ่ายเทสะดวก และป้องกันอุบัติเหตุ	จำนวน ๑ แห่ง	๒๐๐,๐๐๐	๒๐๐,๐๐๐	๒๐๐,๐๐๐	๒๐๐,๐๐๐	๒๐๐,๐๐๐	ร้อยละความพึงพอใจของปชช.	น้ำไหลสะดวกยิ่งขึ้น	กองช่าง ทต. บ้านถ้ำ หมู่ ๑๑
๑๒๓	ก่อสร้างรางระบายน้ำแบบมีฝาปิด จากบ้านนายสมบุญรณ แข่งขัน - ลำเหมือง หมู่ ๑๑	เพื่อให้น้ำไหลถ่ายเทสะดวก และป้องกันอุบัติเหตุ	กว้าง ๐.๔๐ ม. ลึก ๐.๖๐ ม. ยาว ๑๑๗ ม.	๒๙๗,๐๐๐	๒๙๗,๐๐๐	๒๙๗,๐๐๐	๒๙๗,๐๐๐	๒๙๗,๐๐๐	ร้อยละความพึงพอใจของปชช.	น้ำไหลสะดวกยิ่งขึ้น	กองช่าง ทต. บ้านถ้ำ หมู่ ๑๑
๑๒๔	ก่อสร้างรางระบายน้ำ คสล. แบบมีฝาปิด บ้านพ่อกอินจันทร์ เมืองขึ้น ถึง บ้านนายสุวรรณ มานใต้ พื้นที่ หมู่ที่ ๑๑	เพื่อให้น้ำไหลถ่ายเทสะดวก และป้องกันอุบัติเหตุ	ขนาดความกว้างภายใน ๐.๔๐ ม. ลึกเฉลี่ย ๐.๖๐ ม. ยาว ๒๒๙ ม.			๕๐๐,๐๐๐	๕๐๐,๐๐๐	๕๐๐,๐๐๐	ร้อยละความพึงพอใจของปชช.	น้ำไหลสะดวกยิ่งขึ้น	กองช่าง ทต. บ้านถ้ำ หมู่ ๑๑ (แผนชุมชน๔)
๑๒๕	ก่อสร้างรางระบายน้ำ คสล.แบบมีฝาปิด หน้าศาลาประชาคมทางฝั่งด้านทิศตะวันตก) พื้นที่หมู่ที่ ๑๒	เพื่อให้น้ำไหลถ่ายเทสะดวก และป้องกันอุบัติเหตุ	จำนวน ๑ แห่ง	๒๐๐,๐๐๐	๒๐๐,๐๐๐	๒๐๐,๐๐๐	๒๐๐,๐๐๐	๒๐๐,๐๐๐	ร้อยละความพึงพอใจของปชช.	น้ำไหลสะดวกยิ่งขึ้น	กองช่าง ทต. บ้านถ้ำ หมู่ ๑๒
๑๒๖	ก่อสร้างรางระบายน้ำ คสล.แบบมีฝาปิด หน้าศาลาประชาคมทางฝั่ง(ด้านทิศใต้) พื้นที่หมู่ที่ ๑๒	เพื่อให้น้ำไหลถ่ายเทสะดวก และป้องกันอุบัติเหตุ	ขนาดความกว้างภายใน ๐.๔๐ ม. ลึกเฉลี่ย ๐.๖๐ ม. ยาว ๓๐๗ ม.	๗๗๑,๐๐๐	๗๗๑,๐๐๐	๗๗๑,๐๐๐	๗๗๑,๐๐๐	๗๗๑,๐๐๐	ร้อยละความพึงพอใจของปชช.	น้ำไหลสะดวกยิ่งขึ้น	กองช่าง ทต. บ้านถ้ำ หมู่ ๑๒(๑)

ที่	โครงการ	วัตถุประสงค์	เป้าหมาย (ผลผลิตของโครงการ)	งบประมาณและที่มา					ตัวชี้วัด (KPI)	ผลลัพธ์ที่คาดว่าจะได้รับ	หน่วยงานที่รับผิดชอบ
				๒๕๖๑ (บาท)	๒๕๖๒ (บาท)	๒๕๖๓ (บาท)	๒๕๖๔ (บาท)	๒๕๖๕ (บาท)			
๑๒๗	ก่อสร้างรางระบายน้ำ คสล.แบบมีฝาปิด ขอย ๒๑ สุดซอย (ด้านทิศเหนือ) พื้นที่หมู่ที่ ๑๒	เพื่อให้ น้ำไหลถ่ายเทสะดวก และป้องกันอุบัติเหตุ	จำนวน ๑ แห่ง	๒๐๐,๐๐๐	๒๐๐,๐๐๐	๒๐๐,๐๐๐	๒๐๐,๐๐๐	๒๐๐,๐๐๐	ร้อยละความพึงพอใจของ ประชา.	น้ำไหลสะดวกยิ่งขึ้น	กองช่าง ทต. บ้านฉี่ หมู่ ๑๒
๑๒๘	ก่อสร้างรางระบายน้ำ คสล.แบบมีฝาปิด ขอย ๒๑ สุดซอย (ด้านทิศใต้) พื้นที่หมู่ที่ ๑๒	เพื่อให้ น้ำไหลถ่ายเทสะดวก และป้องกันอุบัติเหตุ	จำนวน ๑ แห่ง	๒๐๐,๐๐๐	๒๐๐,๐๐๐	๒๐๐,๐๐๐	๒๐๐,๐๐๐	๒๐๐,๐๐๐	ร้อยละความพึงพอใจของ ประชา.	น้ำไหลสะดวกยิ่งขึ้น	กองช่าง ทต. บ้านฉี่ หมู่ ๑๒
๑๒๙	ก่อสร้างรางระบายน้ำ คสล.แบบมีฝาปิด ขอย บริเวณบ้านแม่ทา พื้นที่หมู่ที่ ๑๐-๑๒ ตำบล บ้านฉี่	เพื่อให้ น้ำไหลถ่ายเทสะดวก และป้องกันอุบัติเหตุ	จำนวน ๑ แห่ง	๕๐๐,๐๐๐	๕๐๐,๐๐๐	๕๐๐,๐๐๐	๕๐๐,๐๐๐	๕๐๐,๐๐๐	ร้อยละความพึงพอใจของ ประชา.	น้ำไหลสะดวกยิ่งขึ้น	กองช่าง ทต. บ้านฉี่ หมู่ ๑๐-๑๒
๑๓๐	ปรับปรุงซ่อมแซม รางระบายน้ำ คสล.แบบมี ฝาปิด ทุกขอย ในหมู่ที่ ๑๒	เพื่อให้ น้ำไหลถ่ายเทสะดวก และป้องกันอุบัติเหตุ	จำนวน ๑ แห่ง	๒๐,๐๐๐	๒๐,๐๐๐	๒๐,๐๐๐	๒๐,๐๐๐	๒๐,๐๐๐	ร้อยละความพึงพอใจของ ประชา.	น้ำไหลสะดวกยิ่งขึ้น	กองช่าง ทต. บ้านฉี่ หมู่ ๑๒
๑๓๑	ก่อสร้างรางระบายน้ำ คสล.แบบมีฝาปิด บริเวณบ้านนายศราวุธ ไชยวุฒิ (ฝั่งทิศ ตะวันออก) พื้นที่หมู่ที่ ๑๒	เพื่อให้ น้ำไหลถ่ายเทสะดวก และป้องกันอุบัติเหตุ	ขนาดความกว้างภายใน ๐.๔๐ เมตร ลึกเฉลี่ย ๐.๖๐ เมตร ยาว ๑๙๐ เมตร	๑๐๐,๐๐๐	๑๐๐,๐๐๐	๑๐๐,๐๐๐	๑๐๐,๐๐๐	๑๐๐,๐๐๐	ร้อยละความพึงพอใจของ ประชา.	น้ำไหลสะดวกยิ่งขึ้น	กองช่าง ทต. บ้านฉี่ หมู่ ๑๒
๑๓๒	เปลี่ยนท่อระบายน้ำและทำฝาปิดราง ระบายน้ำ คสล.ตั้งแต่บ้านพ้อมอยถึงโถกหัวช้าง	เพื่อให้ น้ำไหลถ่ายเทสะดวก และป้องกันอุบัติเหตุ	จำนวน ๑ แห่ง	๒๕๐,๐๐๐	๒๕๐,๐๐๐	๒๕๐,๐๐๐	๒๕๐,๐๐๐	๒๕๐,๐๐๐	ร้อยละความพึงพอใจของ ประชา.	น้ำไหลสะดวกขึ้น	กองช่าง ทต. บ้านฉี่
๑๓๓	ก่อสร้างรางระบายน้ำ คสล.แบบมีฝาปิด บ้าน พ้อมวน - บ้านแม่ทัพญ ม.๑๒	เพื่อให้ น้ำไหลถ่ายเทสะดวก	จำนวน ๑ แห่ง	๑๐๐,๐๐๐	๑๐๐,๐๐๐	๑๐๐,๐๐๐	๑๐๐,๐๐๐	๑๐๐,๐๐๐	ร้อยละความพึงพอใจของ ประชา.	น้ำไหลสะดวกยิ่งขึ้น	กองช่าง ทต. บ้านฉี่ หมู่ ๑๒(๒)
๑๓๔	ก่อสร้างรางระบายน้ำ คสล.แบบมีฝาปิด บ้าน ยายเอ้ย ทิศใต้ ม.๑๒	เพื่อให้ น้ำไหลถ่ายเทสะดวก	จำนวน ๑ แห่ง	๑๐๐,๐๐๐	๑๐๐,๐๐๐	๑๐๐,๐๐๐	๑๐๐,๐๐๐	๑๐๐,๐๐๐	ร้อยละความพึงพอใจของ ประชา.	น้ำไหลสะดวกยิ่งขึ้น	กองช่าง ทต. บ้านฉี่ หมู่ ๑๒(๓)

ที่	โครงการ	วัตถุประสงค์	เป้าหมาย (ผลผลิตของโครงการ)	งบประมาณและที่มา					ตัวชี้วัด (KPI)	ผลลัพธ์ที่คาดว่าจะได้รับ	หน่วยงานที่รับผิดชอบ
				๒๕๖๑ (บาท)	๒๕๖๒ (บาท)	๒๕๖๓ (บาท)	๒๕๖๔ (บาท)	๒๕๖๕ (บาท)			
๑๓๕	ก่อสร้างรางระบายน้ำ คสล.ชอยหลังบ้านพอ หลวงเทียน-ลำเหมืองกลาง พื้นที่หมู่ ๑๒	เพื่อให้น้ำไหลถ่ายเทสะดวก และป้องกันอุบัติเหตุ	ขนาดความกว้างภายใน ๐.๔๐ เมตร ลึกเฉลี่ย ๐.๖๐ เมตร ยาว ๒๓๒ เมตร	๓๙๘,๐๐๐	๓๙๘,๐๐๐	๓๙๘,๐๐๐	๓๙๘,๐๐๐	๓๙๘,๐๐๐	ร้อยละความพึงพอใจของ ประชา.	น้ำไหลสะดวกยิ่งขึ้น	กองช่าง ทต. บ้านถ้ำ หมู่ ๑๒
๑๓๖	ก่อสร้างรางระบายน้ำ คสล.แบบมีฝาปิด จาก หน้าศูนย์ - ถนนหลวง (ทั้ง ๒ ข้าง )	เพื่อให้น้ำไหลถ่ายเทสะดวก และป้องกันอุบัติเหตุ	ขนาดความกว้างภายใน ๐.๔๐ เมตร ลึกเฉลี่ย ๐.๖๐ เมตร ยาว ๒๓๒ เมตร	๓๙๘,๐๐๐	๓๙๘,๐๐๐	๓๙๘,๐๐๐	๓๙๘,๐๐๐	๓๙๘,๐๐๐	ร้อยละความพึงพอใจของ ประชา.	น้ำไหลสะดวกยิ่งขึ้น	กองช่าง ทต. บ้านถ้ำ หมู่ ๑๒
๑๓๗	ก่อสร้างรางระบายน้ำแบบมีฝาปิด บริเวณ บ้านนางกิ่งแก้ว พินิจ - บ้านนางช้อย เทียมทอง หมู่ ๑๒	เพื่อให้น้ำไหลถ่ายเทสะดวก และป้องกันอุบัติเหตุ	ยาว ๑๘๕ เมตร	๔๖๒,๐๐๐	๔๖๒,๐๐๐	๔๖๒,๐๐๐	๔๖๒,๐๐๐	๔๖๒,๐๐๐	ร้อยละความพึงพอใจของ ประชา.	น้ำไหลสะดวกยิ่งขึ้น	กองช่าง ทต. บ้านถ้ำ หมู่ ๑๒
๑๓๘	ก่อสร้างรางระบายน้ำแบบมีฝาปิด บริเวณข้าง บ้านนายศรีรุ่ง เผ่าดี ถึง บริเวณข้างบ้านนาย เสถียร ไชยวุฒิ ม.๑๒	เพื่อให้น้ำไหลถ่ายเทสะดวก และป้องกันอุบัติเหตุ	ยาว ๔๓๐ เมตร	๑,๐๗๕,๐๐๐	๑,๐๗๕,๐๐๐	๑,๐๗๕,๐๐๐	๑,๐๗๕,๐๐๐	๑,๐๗๕,๐๐๐	ร้อยละความพึงพอใจของ ประชา.	น้ำไหลสะดวกยิ่งขึ้น	กองช่าง ทต. บ้านถ้ำ หมู่ ๑๒
๑๓๙	ก่อสร้างรางระบายน้ำแบบมีฝาปิด ตั้งแต่บ้าน นายวรินทร์ชัย ถึง บริเวณข้างบ้านนางมาลี ยอดคำ ม.๑๒	เพื่อให้น้ำไหลถ่ายเทสะดวก และป้องกันอุบัติเหตุ	ยาว ๓๖๐ เมตร	๙๐๐,๐๐๐	๙๐๐,๐๐๐	๙๐๐,๐๐๐	๙๐๐,๐๐๐	๙๐๐,๐๐๐	ร้อยละความพึงพอใจของ ประชา.	น้ำไหลสะดวกยิ่งขึ้น	กองช่าง ทต. บ้านถ้ำ หมู่ ๑๒
๑๔๐	ก่อสร้างรางระบายน้ำแบบมีฝาปิด หน้าบ้าน นายหมื่น แปงศรี หมู่ ๑๒	เพื่อให้น้ำไหลถ่ายเทสะดวก และป้องกันอุบัติเหตุ	ยาว ๑๘๐ เมตร	๔๕๐,๐๐๐	๔๕๐,๐๐๐	๔๕๐,๐๐๐	๔๕๐,๐๐๐	๔๕๐,๐๐๐	ร้อยละความพึงพอใจของ ประชา.	น้ำไหลสะดวกยิ่งขึ้น	กองช่าง ทต. บ้านถ้ำ หมู่ ๑๒
๑๔๑	ก่อสร้างรางระบายน้ำแบบมีฝาปิด หน้าบ้าน นายทองสุข วุฒิสรี ด้านทิศตะวันออก - ลำ ห้วยเหมืองกลาง หมู่ ๑๒	เพื่อให้น้ำไหลถ่ายเทสะดวก และป้องกันอุบัติเหตุ	ยาว ๕๕ เมตร	๑๓๗,๐๐๐	๑๓๗,๐๐๐	๑๓๗,๐๐๐	๑๓๗,๐๐๐	๑๓๗,๐๐๐	ร้อยละความพึงพอใจของ ประชา.	น้ำไหลสะดวกยิ่งขึ้น	กองช่าง ทต. บ้านถ้ำ หมู่ ๑๒

ที่	โครงการ	วัตถุประสงค์	เป้าหมาย (ผลผลิตของโครงการ)	งบประมาณและที่มา					ตัวชี้วัด (KPI)	ผลลัพธ์ที่คาดว่าจะได้รับ	หน่วยงานที่รับผิดชอบ
				๒๕๖๑ (บาท)	๒๕๖๒ (บาท)	๒๕๖๓ (บาท)	๒๕๖๔ (บาท)	๒๕๖๕ (บาท)			
๑๔๒	ก่อสร้างรางระบายน้ำแบบมีฝาปิด บริเวณข้างบ้านนางแสง วุฒิสรี - รางระบายน้ำเดิม หมู่ ๑๒	เพื่อให้น้ำไหลถ่ายเทสะดวก และป้องกันอุบัติเหตุ	ยาว ๒๓๐ เมตร	๕๗๕,๐๐๐	๕๗๕,๐๐๐	๕๗๕,๐๐๐	๕๗๕,๐๐๐	๕๗๕,๐๐๐	ร้อยละความพึงพอใจของปชช.	น้ำไหลสะดวกยิ่งขึ้น	กองช่าง ทต. บ้านถ้ำ หมู่ ๑๒
๑๔๓	ก่อสร้างรางระบายน้ำแบบมีฝาปิด ข้างบ้านนายพิชาติ วงษารัตน์ (ทิศตะวันตก) - บริเวณบ้านนายสมเพชร หวลคิด หมู่ ๑๒	เพื่อให้น้ำไหลถ่ายเทสะดวก และป้องกันอุบัติเหตุ	ยาว ๑๙๐ เมตร	๔๗๕,๐๐๐	๔๗๕,๐๐๐	๔๗๕,๐๐๐	๔๗๕,๐๐๐	๔๗๕,๐๐๐	ร้อยละความพึงพอใจของปชช.	น้ำไหลสะดวกยิ่งขึ้น	กองช่าง ทต. บ้านถ้ำ หมู่ ๑๒
๑๔๔	ก่อสร้างรางระบายน้ำแบบมีฝาปิด ซอย ๑ ทิศตะวันตก ข้างบ้านนายน้อย เทียมทอง - บ้านนายอ้าย ธรรมโชติ	เพื่อให้น้ำไหลถ่ายเทสะดวก และป้องกันอุบัติเหตุ	ยาว ๑๒๐ เมตร	๓๐๐,๐๐๐	๓๐๐,๐๐๐	๓๐๐,๐๐๐	๓๐๐,๐๐๐	๓๐๐,๐๐๐	ร้อยละความพึงพอใจของปชช.	น้ำไหลสะดวกยิ่งขึ้น	กองช่าง ทต. บ้านถ้ำ หมู่ ๑๒ (โครงการไทยนิยม ยั่งยืน)
๑๔๕	ก่อสร้างรางระบายน้ำ บ้านนายทองดี - บ้านน.ส.เพ็ญศรี	เพื่อให้น้ำไหลถ่ายเทสะดวก และป้องกันอุบัติเหตุ	กว้าง ๐.๔๐ ม. ลึก ๐.๖๐ ม. ยาว ๑๐๐ ม.			๒๕๐,๐๐๐	๒๕๐,๐๐๐	๒๕๐,๐๐๐	ร้อยละความพึงพอใจของปชช.	น้ำไหลสะดวกยิ่งขึ้น	กองช่าง ทต. บ้านถ้ำ หมู่ ๑๒ (แผนชุมชน๑)
๑๔๖	วางท่อระบายน้ำ แบบมีท่อพักน้ำ หน้าบ้านนายสังวาลย์ ถึง หน้าบ้านนายใหม่ อัมพุธ	เพื่อให้น้ำไหลถ่ายเทสะดวก และป้องกันอุบัติเหตุ	กว้าง ๐.๔๐ ม. ลึก ๐.๖๐ ม. ยาว ๑๐๐ ม.			๓๐๐,๐๐๐	๓๐๐,๐๐๐	๓๐๐,๐๐๐	ร้อยละความพึงพอใจของปชช.	น้ำไหลสะดวกยิ่งขึ้น	กองช่าง ทต. บ้านถ้ำ หมู่ ๑๒ (แผนชุมชน๒)
๑๔๗	วางท่อระบายน้ำ แบบมีท่อพักน้ำ หน้าบ้านนางน้อย ถึง หน้าบ้านนายอ้าย	เพื่อให้น้ำไหลถ่ายเทสะดวก และป้องกันอุบัติเหตุ	จำนวน ๑ แห่ง			๓๐๐,๐๐๐	๓๐๐,๐๐๐	๓๐๐,๐๐๐	ร้อยละความพึงพอใจของปชช.	น้ำไหลสะดวกยิ่งขึ้น	กองช่าง ทต. บ้านถ้ำ หมู่ ๑๒ (แผนชุมชน)
๑๔๘	ปรับปรุง ซ่อมแซมท่อระบายน้ำห้วยแม่ผิง	เพื่อให้น้ำไหลถ่ายเทสะดวก	จำนวน ๑ แห่ง			๕๐๐,๐๐๐	๕๐๐,๐๐๐	๕๐๐,๐๐๐	ร้อยละความพึงพอใจของปชช.	น้ำไหลสะดวกยิ่งขึ้น	กองช่าง ทต. บ้านถ้ำ หมู่ ๔
๑๔๙	เปลี่ยนท่อหรือขยายท่อระบายน้ำที่ทุ่งมะแกทางโค้งไปบ้านปางให้มีขนาดใหญ่ขึ้น	เพื่อให้น้ำไหลถ่ายเทสะดวก	จำนวน ๑ แห่ง			๓๐๐,๐๐๐	๓๐๐,๐๐๐	๓๐๐,๐๐๐	ร้อยละความพึงพอใจของปชช.	น้ำไหลสะดวกยิ่งขึ้น	กองช่าง ทต. บ้านถ้ำ



ที่	โครงการ	วัตถุประสงค์	เป้าหมาย (ผลผลิตของโครงการ)	งบประมาณและที่มา					ตัวชี้วัด (KPI)	ผลลัพธ์ที่คาดว่าจะได้รับ	หน่วยงานที่รับผิดชอบ
				๒๕๖๑ (บาท)	๒๕๖๒ (บาท)	๒๕๖๓ (บาท)	๒๕๖๔ (บาท)	๒๕๖๕ (บาท)			
	<b>ก่อสร้างคาดคอนกรีตและพังกันดิน</b>										
๑	ก่อสร้างคาดคอนกรีตในเขตพื้นที่หมู่ ๑-๑๒ ตำบลบ้านถ้ำ	เพื่อป้องกันการพังทลายของดินและให้น้ำไหลถ่ายเทสะดวก	คาดคอนกรีตหมู่ ๑-๑๒ ตำบลบ้านถ้ำ	๑,๐๐๐,๐๐๐	๑,๐๐๐,๐๐๐	๑,๐๐๐,๐๐๐	๑,๐๐๐,๐๐๐	๑,๐๐๐,๐๐๐	ร้อยละความพึงพอใจของปชช.	น้ำไหลสะดวกยิ่งขึ้น	กองช่าง ทต. บ้านถ้ำ หมู่ ๑-๑๒
๒	ก่อสร้างกำแพงดินกันน้ำ พร้อมเทคอนกรีตต่อเนื่องพื้นที่หมู่ที่ ๒ ต.บ้านถ้ำ	เพื่อป้องกันการพังทลายของดินและให้น้ำไหลถ่ายเทสะดวก	ยาว ๑๙๖ เมตร พร้อมเทคอนกรีตอย่างต่อเนื่อง	๕๐๐,๐๐๐	๕๐๐,๐๐๐	๕๐๐,๐๐๐	๕๐๐,๐๐๐	๕๐๐,๐๐๐	ร้อยละความพึงพอใจของปชช.	น้ำไหลสะดวกยิ่งขึ้น	กองช่าง ทต. บ้านถ้ำ หมู่ ๒
๓	พังกันดิน ซอย ๑๐ หน้าวัด	เพื่อป้องกันการพังทลายของดินและให้น้ำไหลถ่ายเทสะดวก	ยาว ๓๖ เมตร			๔๒๓,๕๐๐	๔๒๓,๕๐๐	๔๒๓,๕๐๐	ร้อยละความพึงพอใจของปชช.	สามารถป้องกันการพังทลายของดินได้	กองช่าง ทต. บ้านถ้ำ หมู่ ๒
๔	พังกันดิน สายบ้านแม่กำ หมู่ ๒	เพื่อป้องกันการพังทลายของดินและให้น้ำไหลถ่ายเทสะดวก	ยาว ๑๒๑ เมตร			๓๕๐,๐๐๐	๓๕๐,๐๐๐	๓๕๐,๐๐๐	ร้อยละความพึงพอใจของปชช.	สามารถป้องกันการพังทลายของดินได้	กองช่าง ทต. บ้านถ้ำ หมู่ ๒
๕	ก่อสร้างพังกันดินต่อของเดิม ข้างบ้านนายสมศักดิ์ อินสะอาด	เพื่อป้องกันการพังทลายของดินและให้น้ำไหลถ่ายเทสะดวก	สูง ๒ เมตร ยาว ๕๑ เมตร			๑,๒๗๕,๐๐๐	๑,๒๗๕,๐๐๐	๑,๒๗๕,๐๐๐	ร้อยละความพึงพอใจของปชช.	สามารถป้องกันการพังทลายของดินได้	กองช่าง ทต. บ้านถ้ำ หมู่ ๒
๖	ก่อสร้างผนังกันน้ำทุ่งห้วยห้วยนกเค้าฝายทิศตะวันตกโรงเรียนบ้านถ้ำประชานุเคราะห์ เชื่อม ๓ จุด ได้แก่ สี่แยกบ้านตุ้ญ / สี่แยกบ้านกำนันศรีมุด / ข้างเตาต้มทิศตะวันตก ม.๕	เพื่อป้องกันการพังทลายของดิน	จำนวน ๑ แห่ง			๑๕๐,๐๐๐	๑๕๐,๐๐๐	๑๕๐,๐๐๐	ร้อยละความพึงพอใจของปชช.	ป้องกันการพังทลายของดิน	กองช่าง ทต. บ้านถ้ำ ม.๕
๗	สร้างผนังกันดินทุ่งมะแขมบริเวณที่นาพ่อน้อยโตด พุแสง หมู่ ๖	เพื่อป้องกันการพังทลายของดินและให้น้ำไหลถ่ายเทสะดวก	จำนวน ๑ แห่ง			๑๐๐,๐๐๐	๑๐๐,๐๐๐	๑๐๐,๐๐๐	ร้อยละความพึงพอใจของปชช.	น้ำไหลสะดวกยิ่งขึ้น	กองช่าง ทต. บ้านถ้ำ ม.๖

ที่	โครงการ	วัตถุประสงค์	เป้าหมาย (ผลผลิตของโครงการ)	งบประมาณและที่มา					ตัวชี้วัด (KPI)	ผลลัพธ์ที่คาดว่าจะได้รับ	หน่วยงานที่รับผิดชอบ
				๒๕๖๑ (บาท)	๒๕๖๒ (บาท)	๒๕๖๓ (บาท)	๒๕๖๔ (บาท)	๒๕๖๕ (บาท)			
๘	สร้างผนังกันดิน บริเวณหน้าโรงเรียนบ้านถ้ำประชาบำรุง	เพื่อป้องกันการพังทลายของดินและให้น้ำไหลถ่ายเทสะดวก	ยาว ๒๐๐ เมตร			๓๐๐,๐๐๐	๓๐๐,๐๐๐	๓๐๐,๐๐๐	ร้อยละความพึงพอใจของปชช.	น้ำไหลสะดวกยิ่งขึ้น	กองช่าง ทต. บ้านถ้ำ ม.๖
๙	ก่อสร้างคานคองกรีตลำเหมืองกลาง หมู่ ๘	เพื่อให้ น้ำไหลถ่ายเทสะดวก	ปากกว้าง ๑.๘๐ เมตร ลึก ๑.๐๐ เมตร ยาว ๑๕๘ เมตร	๑๑๐,๖๐๐	๑๑๐,๖๐๐	๑๑๐,๖๐๐	๑๑๐,๖๐๐	๑๑๐,๖๐๐	ร้อยละความพึงพอใจของปชช.	น้ำไหลสะดวกยิ่งขึ้น	กองช่าง ทต. บ้านถ้ำ หมู่ ๘
๑๐	ก่อสร้างกำแพงกันดิน คสล. พร้อมต่อเติมท่อเหลี่ยม บริเวณลำเหมืองกลาง พื้นที่หมู่ ๘	เพื่อป้องกันการพังทลายของดินและให้น้ำไหลถ่ายเทสะดวก	ยาว ๑๐ เมตร	๑๐๐,๐๐๐	๑๐๐,๐๐๐	๑๐๐,๐๐๐	๑๐๐,๐๐๐	๑๐๐,๐๐๐	ร้อยละความพึงพอใจของปชช.	สามารถป้องกันการพังทลายของดินได้	กองช่าง ทต. บ้านถ้ำ หมู่ ๘
๑๑	สร้างผนังกันดินสายร่องเตือ	เพื่อป้องกันการพังทลายของดินและให้น้ำไหลถ่ายเทสะดวก	จำนวน ๑ แห่ง	๑๐๐,๐๐๐	๑๐๐,๐๐๐	๑๐๐,๐๐๐	๑๐๐,๐๐๐	๑๐๐,๐๐๐	ร้อยละความพึงพอใจของปชช.	น้ำไหลสะดวกยิ่งขึ้น	กองช่าง ทต. บ้านถ้ำ หมู่ ๑๑
๑๒	ก่อสร้างผนังกันดินบริเวณลำห้วย พื้นที่ ม.๑๒ และ ม.๘ ช่างบ้านนายทองสุข วุฒิศรี หมู่ที่ ๑๒ (ลำเหมืองกลาง)	เพื่อป้องกันการพังทลายของดินและให้น้ำไหลถ่ายเทสะดวก	ยาว ๓๐๐ เมตร			๕๐๐,๐๐๐	๕๐๐,๐๐๐	๕๐๐,๐๐๐	ร้อยละความพึงพอใจของปชช.	สามารถป้องกันการพังทลายของดินได้	กองช่าง ทต. บ้านถ้ำ หมู่ ๑๒
๑๓	ก่อสร้างคานคองกรีตเสริมเหล็ก ช.๓๑ - ช.๓๓	เพื่อป้องกันการพังทลายของดินและให้น้ำไหลถ่ายเทสะดวก	ยาว ๔๑๐ เมตร			๖๐๐,๐๐๐	๖๐๐,๐๐๐	๖๐๐,๐๐๐	ร้อยละความพึงพอใจของปชช.	สามารถป้องกันการพังทลายของดินได้	กองช่าง ทต. บ้านถ้ำ หมู่ ๑๒
โครงการเรียงหินยาแนว											
๑	เรียงหินยาแนวในเขตพื้นที่หมู่ที่ ๑-๑๒ ตำบลบ้านถ้ำ	เพื่อป้องกันการพังทลายของดิน	พื้นที่ในเขตเทศบาล ตำบลบ้านถ้ำ หมู่ที่ ๑-๑๒	๘๐๐,๐๐๐	๕๐๐,๐๐๐	๕๐๐,๐๐๐	๕๐๐,๐๐๐	๕๐๐,๐๐๐	ร้อยละความพึงพอใจของปชช.	ป้องกันการพังทลายของดิน	กองช่าง ทต. บ้านถ้ำ
๒	เรียงหินหน้าบ้านนายสมศักดิ์ อินสอาด หมู่ ๒	เพื่อป้องกันการพังทลายของดินและให้น้ำไหลถ่ายเทสะดวก	ยาว ๑๐๐ เมตร	๓๐๐,๐๐๐	๓๐๐,๐๐๐	๓๐๐,๐๐๐	๓๐๐,๐๐๐	๓๐๐,๐๐๐	ร้อยละความพึงพอใจของปชช.	สามารถป้องกันการพังทลายของดินได้	กองช่าง ทต. บ้านถ้ำ หมู่ ๒

ที่	โครงการ	วัตถุประสงค์	เป้าหมาย (ผลผลิตของโครงการ)	งบประมาณและที่มา					ตัวชี้วัด (KPI)	ผลลัพธ์ที่คาดว่าจะได้รับ	หน่วยงานที่รับผิดชอบ
				๒๕๖๑ (บาท)	๒๕๖๒ (บาท)	๒๕๖๓ (บาท)	๒๕๖๔ (บาท)	๒๕๖๕ (บาท)			
๓	เรียงหินหน้าโรงเรียนประชาบำรุง	เพื่อป้องกันการพังทลายของดินและให้น้ำไหลถ่ายเทสะดวก	ยาว ๑๘๐ เมตร	๖๐๐,๐๐๐	๖๐๐,๐๐๐	๖๐๐,๐๐๐	๖๐๐,๐๐๐	๖๐๐,๐๐๐	ร้อยละความพึงพอใจของปชช.	สามารถป้องกันการพังทลายของดินได้	กองช่าง ทต. บ้านถ้ำ หมู่ ๖
๔	เรียงหินยาแนวลำเหมืองกลางตั้งแต่ บริเวณโรงเรียนบ้านถ้ำประชานุเคราะห์ จนสุดหมู่บ้าน	เพื่อป้องกันการพังทลายของดิน	จำนวน ๑ แห่ง	๒๐๐,๐๐๐	๑๐๐,๐๐๐	๕๐,๐๐๐	๓๐,๐๐๐	๓๐,๐๐๐	ร้อยละความพึงพอใจของปชช.	ป้องกันการพังทลายของดิน	กองช่าง ทต. บ้านถ้ำ ม.๘
๕	เรียงหินยาแนวด้วยปูนทราย พื้นที่หมู่ที่ ๙ ตำบลบ้านถ้ำ	เพื่อป้องกันการพังทลายของดิน	พื้นที่หมู่ที่ ๙ ตำบลบ้านถ้ำ	๒๐๐,๐๐๐	๑๐๐,๐๐๐	๗๐,๐๐๐	๔๐,๐๐๐	๔๐,๐๐๐	ร้อยละความพึงพอใจของปชช.	ป้องกันการพังทลายของดิน	กองช่าง ทต. บ้านถ้ำ ม.๙
๖	เรียงหินยาแนวห้วยเต่า หน้าบ้านอาวัน จนถึงสวนรุกขชาติ หมู่ ๙	เพื่อป้องกันการพังทลายของดิน	จำนวน ๑ แห่ง	๑๐๐,๐๐๐	๗๐,๐๐๐	๕๐,๐๐๐	๓๐,๐๐๐	๓๐,๐๐๐	ร้อยละความพึงพอใจของปชช.	ป้องกันการพังทลายของดิน	กองช่าง ทต. บ้านถ้ำ ม.๙
<b>ปรับปรุงซ่อมแซมและขยายเขตไฟฟ้า ขยายเขตประปาและโทรศัพท์สาธารณะ</b>											
๑	ติดตั้งไฟกิ่งจุดเสี่ยงภัยทางจราจร ทางแยกทางร่วมในเขตพื้นที่หมู่ ๑-๑๒	ประชาชนมีความปลอดภัยในชีวิตและทรัพย์สินมากขึ้น	ภายในพื้นที่เขตเทศบาล ทั้ง ๑๒ หมู่บ้าน	๓๐๐,๐๐๐	๓๐๐,๐๐๐	๓๐๐,๐๐๐	๓๐๐,๐๐๐	๓๐๐,๐๐๐	- จำนวนโครงการ/กิจกรรมที่ดำเนินงาน	ประชาชนมีไฟฟ้าส่องสว่างและมีความปลอดภัย	กองช่าง ทต. บ้านถ้ำ
๒	ติดตั้งไฟกิ่ง จาก ปุ่ม ปตท. หมู่ ๖ - หน้าโรงเรียนถ้ำปินวิทยาคม หมู่ ๖	ประชาชนมีความปลอดภัยในชีวิตในทรัพย์สินมากขึ้น	พื้นที่ตำบลบ้านถ้ำ	๑,๐๐๐,๐๐๐	๑,๐๐๐,๐๐๐	๑,๕๐๐,๐๐๐	๑,๕๐๐,๐๐๐	๑,๕๐๐,๐๐๐	- จำนวนโครงการ/กิจกรรมที่ดำเนินงาน	ประชาชนมีไฟฟ้าส่องสว่างและมีความปลอดภัยมากขึ้น	กองช่าง ทต. บ้านถ้ำ
๓	สนับสนุนสมทบงบประมาณให้การไฟฟ้าส่วนภูมิภาคจังหวัดพะเยาเพื่อขยายเขตไฟฟ้าสาธารณะ ในเขตพื้นที่หมู่ ๑-๑๒	เพื่อให้ประชาชนมีไฟฟ้าใช้อย่างทั่วถึง	ภายในพื้นที่เขตเทศบาล ทั้ง ๑๒ หมู่บ้าน	๕๐๐,๐๐๐	๕๐๐,๐๐๐	๕๐๐,๐๐๐	๕๐๐,๐๐๐	๕๐๐,๐๐๐	- จำนวนโครงการ/กิจกรรมที่ดำเนินงาน	ประชาชนเกิดความปลอดภัยทั้งชีวิตและทรัพย์สิน	การไฟฟ้าส่วนภูมิภาคจังหวัดพะเยา

ที่	โครงการ	วัตถุประสงค์	เป้าหมาย (ผลผลิตของโครงการ)	งบประมาณและที่มา					ตัวชี้วัด (KPI)	ผลลัพธ์ที่คาดว่าจะได้รับ	หน่วยงานที่รับผิดชอบ
				๒๕๖๑ (บาท)	๒๕๖๒ (บาท)	๒๕๖๓ (บาท)	๒๕๖๔ (บาท)	๒๕๖๕ (บาท)			
๔	ขยาย/ปรับปรุง/ซ่อมแซม/ระบบประปาหมู่บ้าน พื้นที่หมู่ ๑-๑๒	เพื่อขยาย/ปรับปรุง/ซ่อมแซม/ระบบประปาหมู่บ้าน พื้นที่หมู่ ๑ - ๑๒	ระบบประปาในพื้นที่หมู่ ๑ - ๑๒	๕๐๐,๐๐๐	๕๐๐,๐๐๐	๑,๐๐๐,๐๐๐	๑,๐๐๐,๐๐๐	๑,๐๐๐,๐๐๐	- จำนวนโครงการ/กิจกรรมที่ดำเนินงาน	มีน้ำใช้อย่างเพียงพอ	กองช่าง ทต. บ้านถ้ำ
๕	ติดตั้งมาตรประปาในเขตพื้นที่หมู่ ๑-๑๒	เพื่อให้มีน้ำใช้อย่างเพียงพอ	ปรับปรุงระบบประปาหมู่บ้าน	๑,๒๐๐,๐๐๐	๑,๒๐๐,๐๐๐	๑,๒๐๐,๐๐๐	๑,๒๐๐,๐๐๐	๑,๒๐๐,๐๐๐	- จำนวนโครงการ/กิจกรรมที่ดำเนินงาน	มีน้ำใช้อย่างเพียงพอ	กองช่าง ทต. บ้านถ้ำ
๖	ขยายประปา ปรับปรุงซ่อมแซมระบบประปาตั้งแต่โรงผลิตประปา - หมู่ ๗ (เส้นดินดอย)	เพื่อให้มีน้ำใช้อย่างเพียงพอ	ปรับปรุงระบบประปาหมู่บ้าน	๑,๐๐๐,๐๐๐	๑,๐๐๐,๐๐๐	๑,๐๐๐,๐๐๐	๑,๐๐๐,๐๐๐	๑,๐๐๐,๐๐๐	- จำนวนโครงการ/กิจกรรมที่ดำเนินงาน	มีน้ำใช้อย่างเพียงพอ	กองช่าง ทต. บ้านถ้ำ
๗	ปรับปรุงซ่อมแซมและขยายเขตระบบประปาหมู่บ้าน บ้านถ้ำสันทราย ม.๕	เพื่อให้มีน้ำใช้อย่างเพียงพอ	ปรับปรุงระบบประปาหมู่บ้าน	๒,๔๗๙,๐๐๐	๒,๔๗๙,๐๐๐	๒,๔๗๙,๐๐๐	๒,๔๗๙,๐๐๐	๒,๔๗๙,๐๐๐	- จำนวนโครงการ/กิจกรรมที่ดำเนินงาน	มีน้ำใช้อย่างเพียงพอ	กองช่าง ทต. บ้านถ้ำ
๘	ปรับปรุงซ่อมแซมและขยายเขตระบบประปาหมู่บ้าน บ้านถ้ำสันตันเปา	เพื่อให้มีน้ำใช้อย่างเพียงพอ	ปรับปรุงระบบประปาหมู่บ้าน	๒,๘๕๘,๐๐๐	๒,๘๕๘,๐๐๐	๒,๘๕๘,๐๐๐	๒,๘๕๘,๐๐๐	๒,๘๕๘,๐๐๐	- จำนวนโครงการ/กิจกรรมที่ดำเนินงาน	มีน้ำใช้อย่างเพียงพอ	กองช่าง ทต. บ้านถ้ำ
๙	ค่าจ้างตรวจสอบคุณภาพน้ำประปา	เพื่อจ่ายเป็นค่าจ้างตรวจสอบคุณภาพน้ำประปาในเขตเทศบาลตำบลบ้านถ้ำ	ประปาในเขตเทศบาลตำบลบ้านถ้ำ	๕๐,๐๐๐	๕๐,๐๐๐	๕๐,๐๐๐	๕๐,๐๐๐	๕๐,๐๐๐	- จำนวนโครงการ/กิจกรรมที่ดำเนินงาน	ทำให้การใช้น้ำประปาสำหรับบริการอุปโภคบริโภคในเขตเทศบาลตำบลบ้านถ้ำมีประสิทธิภาพมากขึ้น	กองช่าง ทต. บ้านถ้ำ
๑๐	ก่อสร้างถังเก็บน้ำพื้นที่ตำบลบ้านถ้ำ	เพื่อกักเก็บน้ำไว้ใช้	ถังเก็บน้ำ	๑,๕๐๐,๐๐๐	๑,๕๐๐,๐๐๐	๑,๕๐๐,๐๐๐	๑,๕๐๐,๐๐๐	๑,๕๐๐,๐๐๐	- จำนวนโครงการ/กิจกรรมที่ดำเนินงาน	มีน้ำใช้อย่างเพียงพอ	กองช่าง ทต. บ้านถ้ำ

ที่	โครงการ	วัตถุประสงค์	เป้าหมาย (ผลผลิตของโครงการ)	งบประมาณและที่มา					ตัวชี้วัด (KPI)	ผลลัพธ์ที่คาดว่าจะได้รับ	หน่วยงานที่รับผิดชอบ
				๒๕๖๑ (บาท)	๒๕๖๒ (บาท)	๒๕๖๓ (บาท)	๒๕๖๔ (บาท)	๒๕๖๕ (บาท)			
	ก่อสร้าง/ปรับปรุง/ซ่อมแซม อาคารสถานที่ /ค่าใช้จ่ายต่างๆ										
๑	ค่าจ้างออกแบบ ค่าจ้างควบคุมงาน	เพื่อจ่ายเป็นค่าจ้างออกแบบ ค่าจ้างควบคุมงาน	เทศบาลตำบลบ้านฉ้า			๑๐๐,๐๐๐	๑๐๐,๐๐๐	๑๐๐,๐๐๐	- จำนวนโครงการ/กิจกรรมที่ดำเนินงาน	โครงการต่างๆได้ผ่านการตรวจสอบและมีคุณภาพภาพมากยิ่งขึ้น	กองช่าง ทต. บ้านฉ้า
๒	ค่าจ้างที่ปรึกษาซึ่งเกี่ยวกับสิ่งก่อสร้างหรือเพื่อให้ได้มาซึ่งสิ่งก่อสร้าง	เพื่อจ่ายเป็นค่าจ้างที่ปรึกษาซึ่งเกี่ยวกับสิ่งก่อสร้างหรือเพื่อให้ได้มาซึ่งสิ่งก่อสร้าง	เทศบาลตำบลบ้านฉ้า			๑๐๐,๐๐๐	๑๐๐,๐๐๐	๑๐๐,๐๐๐	- จำนวนโครงการ/กิจกรรมที่ดำเนินงาน	โครงการต่างๆได้ผ่านการตรวจสอบและมีคุณภาพภาพมากยิ่งขึ้น	กองช่าง ทต. บ้านฉ้า
๓	ก่อสร้างป้อมยามสำหรับผู้ดูแล (สำนักงานเทศบาลตำบลบ้านฉ้า)	เพื่อก่อสร้างป้อมยามสำหรับผู้ดูแล	ก่อสร้างป้อมยามสำหรับผู้ดูแล จำนวน ๑ แห่ง	๑๕๐,๐๐๐	๑๕๐,๐๐๐	๑๕๐,๐๐๐	๑๕๐,๐๐๐	๑๕๐,๐๐๐	- จำนวนโครงการ/กิจกรรมที่ดำเนินงาน	มีห้องสำหรับผู้ดูแลยามสำนักงานเทศบาลฯ	กองช่าง ทต. บ้านฉ้า
๔	ปรับปรุง ซ่อมแซมจัดทำป้ายชื่อเทศบาลตำบลบ้านฉ้า	เพื่อให้มีภูมิทัศน์ภายในสำนักงานมีความสวยงามและเป็นระเบียบ	สำนักงานเทศบาลตำบลบ้านฉ้า	๒๐๐,๐๐๐	๒๐๐,๐๐๐	๒๐๐,๐๐๐	๒๐๐,๐๐๐	๒๐๐,๐๐๐	- จำนวนโครงการ/กิจกรรมที่ดำเนินงาน	เทศบาลมีภูมิทัศน์ที่สวยงามและมีความเป็นระเบียบ	กองช่าง ทต.บ้านฉ้า
๕	ปรับปรุง ซ่อมแซมศาลาประชาคมประจำหมู่บ้าน หมู่ ๑ - ๑๒	เพื่อใช้เป็นสถานที่ดำเนินกิจกรรมสาธารณะของประชาชน	ศาลาประชาคม หมู่ที่ ๑ - ๑๒	๒,๐๐๐,๐๐๐	๒,๐๐๐,๐๐๐	๒,๐๐๐,๐๐๐	๒,๐๐๐,๐๐๐	๒,๐๐๐,๐๐๐	- จำนวนโครงการ/กิจกรรมที่ดำเนินงาน	หมู่บ้านมีสถานที่ใช้ในการทำกิจกรรมต่างๆ	กองช่าง ทต.บ้านฉ้า
๖	เทสถานคอนกรีตลานเอนกประสงค์ ม.๑-๑๒	เพื่อใช้ในการจัดกิจกรรมต่างๆ	ลานคอนกรีต ม.๑-๑๒	๒,๐๐๐,๐๐๐	๒,๐๐๐,๐๐๐	๒,๐๐๐,๐๐๐	๒,๐๐๐,๐๐๐	๒,๐๐๐,๐๐๐	- จำนวนโครงการ/กิจกรรมที่ดำเนินงาน	หมู่บ้านมีสถานที่ใช้ในการทำกิจกรรมต่างๆ	กองช่าง ทต.บ้านฉ้า
๗	สร้างลานเอนกประสงค์ คสล.ภายในสวนรุกขชาติด้านทิศตะวันตก	เพื่อสร้างลานเอนกประสงค์บริเวณสวนรุกขชาติ	ลานเอนกประสงค์ จำนวน ๑ แห่ง	๓๐๐,๐๐๐	๓๐๐,๐๐๐	๓๐๐,๐๐๐	๓๐๐,๐๐๐	๓๐๐,๐๐๐	- จำนวนโครงการ/กิจกรรมที่ดำเนินงาน	ทำให้มีสถานที่ใช้สำหรับจัดกิจกรรม	กองช่าง ทต.บ้านฉ้า

ที่	โครงการ	วัตถุประสงค์	เป้าหมาย (ผลผลิตของโครงการ)	งบประมาณและที่มา					ตัวชี้วัด (KPI)	ผลลัพธ์ที่คาดว่าจะได้รับ	หน่วยงานที่รับผิดชอบ
				๒๕๖๑ (บาท)	๒๕๖๒ (บาท)	๒๕๖๓ (บาท)	๒๕๖๔ (บาท)	๒๕๖๕ (บาท)			
๘	ปรับปรุงลานจอดรถบริเวณอาคารฝ่ายป้องกันและบรรเทาสาธารณภัย	เพื่อปรับปรุงลานจอดรถ	ลานจอดรถฝ่ายป้องกันและบรรเทาสาธารณภัย			๒๐๐,๐๐๐	๒๐๐,๐๐๐	๒๐๐,๐๐๐	สามารถอำนวยความสะดวกแก่ผู้มาใช้บริการ	สามารถอำนวยความสะดวกแก่ผู้มาใช้บริการ	กองช่าง ทต.บ้านฉ้า
๙	ปรับปรุงห้องนอนเวรพนักงานฝ่ายป้องกันและบรรเทาสาธารณภัย	เพื่อปรับปรุงห้องนอนเวรพนักงานป้องกันและบรรเทาสาธารณภัย	ห้องนอนเวรพนักงานฝ่ายป้องกันและบรรเทาสาธารณภัย			๑๐๐,๐๐๐	๑๐๐,๐๐๐	๑๐๐,๐๐๐	เกิดความปลอดภัยและสามารถปฏิบัติหน้าที่ได้ทันถ่วงที	ทำให้เกิดความปลอดภัยและสามารถปฏิบัติหน้าที่ได้ทันถ่วงที	กองช่าง ทต.บ้านฉ้า
๑๐	ก่อสร้างประตูเหล็ก ทางเข้าและทางออกสำนักงานเทศบาลตำบลบ้านฉ้า	เพื่อก่อสร้างประตูรั้ว ทางเข้า - ทางออก สำนักงานเทศบาลตำบลบ้านฉ้า	เทศบาลตำบลบ้านฉ้า			๑๕๐,๐๐๐	๑๕๐,๐๐๐	๑๕๐,๐๐๐	สร้างความปลอดภัยมากยิ่งขึ้น	สร้างความปลอดภัยมากยิ่งขึ้น	กองช่าง ทต.บ้านฉ้า
๑๑	สร้างประตูสวนรุกขชาติ ด้านทิศใต้	เพื่อสร้างประตูสวนรุกขชาติด้านทิศใต้	ประตูบริเวณสวนรุกขชาติ	๕๐,๐๐๐	๕๐,๐๐๐	๕๐,๐๐๐	๕๐,๐๐๐	๕๐,๐๐๐	- จำนวนโครงการ/กิจกรรมที่ดำเนินงาน	ป้องกันอันตรายที่จะเกิดขึ้นได้	กองช่าง ทต.บ้านฉ้า
๑๒	ก่อสร้างรั้วบริเวณตลาดสดเทศบาลตำบลบ้านฉ้า	เพื่อก่อสร้างรั้วบริเวณหน้าตลาดสดเทศบาลตำบลบ้านฉ้า	บริเวณตลาดสดเทศบาลตำบลบ้านฉ้า	๑๕๐,๐๐๐	๑๕๐,๐๐๐	๓๐๐,๐๐๐	๓๐๐,๐๐๐	๓๐๐,๐๐๐	- จำนวนโครงการ/กิจกรรมที่ดำเนินงาน	ป้องกันอันตรายที่จะเกิดขึ้นได้	กองช่าง ทต.บ้านฉ้า
๑๓	ค่าบำรุงรักษาปรับปรุงที่ดินและสิ่งก่อสร้าง	เพื่อจ่ายเป็นค่าบำรุงรักษาปรับปรุงที่ดินและสิ่งก่อสร้าง	พื้นที่ตำบลบ้านฉ้า	๑,๐๐๐,๐๐๐	๑,๐๐๐,๐๐๐	๑,๐๐๐,๐๐๐	๑,๐๐๐,๐๐๐	๑,๐๐๐,๐๐๐	- จำนวนโครงการ/กิจกรรมที่ดำเนินงาน	ผู้ใช้บริการเกิดความสะดวกมากยิ่งขึ้น	ทต.บ้านฉ้า
๑๔	ปรับปรุงภูมิทัศน์และปรับปรุงห้องน้ำบริเวณสุสานพุทธตำบลบ้านฉ้า	เพื่อให้มีสุสานไว้สำหรับฌาปนกิจ	สุสานในพื้นที่ตำบลบ้านฉ้า	๒๐๐,๐๐๐	๒๐๐,๐๐๐	๒๐๐,๐๐๐	๒๐๐,๐๐๐	๒๐๐,๐๐๐	จำนวนโครงการ/กิจกรรมที่ดำเนินงาน	บริเวณสุสานมีภูมิทัศน์ที่สวยงามสำหรับฌาปนกิจ	กองช่าง /กองสาธารณสุข ทต.บ้านฉ้า
๑๕	ปรับปรุงภูมิทัศน์และปรับปรุงห้องน้ำบริเวณสุสานคริสตจักรบ้านฉ้าวัฒนาตำบลบ้านฉ้า	เพื่อให้มีสุสานไว้สำหรับฌาปนกิจ	สุสานในพื้นที่ตำบลบ้านฉ้า	๒๐๐,๐๐๐	๒๐๐,๐๐๐	๒๐๐,๐๐๐	๒๐๐,๐๐๐	๒๐๐,๐๐๐	จำนวนโครงการ/กิจกรรมที่ดำเนินงาน	บริเวณสุสานมีภูมิทัศน์ที่สวยงามสำหรับฌาปนกิจ	กองช่าง /กองสาธารณสุข ทต.บ้านฉ้า

ที่	โครงการ	วัตถุประสงค์	เป้าหมาย (ผลผลิตของโครงการ)	งบประมาณและที่มา					ตัวชี้วัด (KPI)	ผลลัพธ์ที่คาดว่าจะได้รับ	หน่วยงานที่รับผิดชอบ
				๒๕๖๑ (บาท)	๒๕๖๒ (บาท)	๒๕๖๓ (บาท)	๒๕๖๔ (บาท)	๒๕๖๕ (บาท)			
๑๖	ก่อสร้างป้ายแสดงแผนที่หมู่บ้าน ป้ายขอยในหมู่บ้านและป้ายบอกทางพื้นที่ตำบลบ้านถ้ำ	เพื่อแสดงจุดที่ตั้งของแต่ละหมู่บ้านและเป็นการสื่อสารเส้นทางการติดต่อสื่อสาร	สร้างป้ายแสดงแผนที่หมู่บ้านที่ ๑ - ๑๒	๓๐๐,๐๐๐	๓๐๐,๐๐๐	๓๐๐,๐๐๐	๓๐๐,๐๐๐	๓๐๐,๐๐๐	- จำนวนโครงการ/กิจกรรมที่ดำเนินงาน	มีป้ายแสดงแผนที่หมู่บ้าน	กองช่าง ทต.บ้านถ้ำ
๑๗	ก่อสร้างอาคารห้องสมุดประชาชนตำบลบ้านถ้ำ	เพื่อเป็นศูนย์กลางในการศึกษาค้นคว้าด้านข้อมูลข่าวสารของประชาชน	ห้องสมุดประชาชน ๑ แห่ง	๕๐๐,๐๐๐	๕๐๐,๐๐๐	๕๐๐,๐๐๐	๕๐๐,๐๐๐	๕๐๐,๐๐๐	ร้อยละของประชาชนที่ใช้บริการ	เป็นศูนย์กลางในการศึกษาค้นคว้าข้อมูลข่าวสารของประชาชนในตำบล	กองการศึกษา / กองช่าง ทต.บ้านถ้ำ
๑๘	ปรับปรุง ต่อเติมอาคารสำนักงานเทศบาลตำบลบ้านถ้ำ	เพื่อเพิ่มประสิทธิภาพการปฏิบัติงานราชการและการบริการประชาชนให้เกิดประสิทธิผลบรรลุตามเป้าหมายของงาน	เทศบาลตำบลบ้านถ้ำ	๕๐๐,๐๐๐	๕๐๐,๐๐๐	๑,๐๐๐,๐๐๐	๑,๐๐๐,๐๐๐	๑,๐๐๐,๐๐๐	ความพึงพอใจของประชาชนในการเข้ารับบริการ	ปชช.มีความพึงพอใจในการรับบริการจาก ทต.บ้านถ้ำและเป็นต้นแบบการเรียนรู้ระบบให้บริการ ปชช.	กองช่าง ทต.บ้านถ้ำ
๑๙	ปรับปรุง ต่อเติมอาคารสำนักงานเทศบาลตำบลบ้านถ้ำ (ห้องคลัง)	เพื่อเพิ่มประสิทธิภาพการปฏิบัติงานราชการและการบริการประชาชนให้เกิดประสิทธิผลบรรลุตามเป้าหมายของงาน	เทศบาลตำบลบ้านถ้ำ	๕๐๐,๐๐๐	๕๐๐,๐๐๐	๕๐๐,๐๐๐	๕๐๐,๐๐๐	๕๐๐,๐๐๐	ความพึงพอใจของประชาชนในการเข้ารับบริการ	ปชช.มีความพึงพอใจในการรับบริการจาก ทต.บ้านถ้ำและเป็นต้นแบบการเรียนรู้ระบบให้บริการ ปชช.	กองช่าง ทต.บ้านถ้ำ
๒๐	โครงการปรับปรุงห้องเก็บเอกสาร (ห้องคลัง)	เพื่อปรับปรุงห้องจัดเก็บเอกสารให้มีความเป็นระเบียบมากขึ้น	เทศบาลตำบลบ้านถ้ำ			๕๐๐,๐๐๐	๕๐๐,๐๐๐	๕๐๐,๐๐๐	การจัดเก็บเอกสารมีความเป็นระเบียบเรียบร้อยมากยิ่งขึ้น	การจัดเก็บเอกสารมีความเป็นระเบียบเรียบร้อยมากยิ่งขึ้น	กองช่าง ทต.บ้านถ้ำ
๒๑	จัดซื้อที่ดินเพื่อขยายอาคารสำนักงานเทศบาลตำบลบ้านถ้ำ	จัดซื้อที่ดินเพิ่มเพื่อขยายพื้นที่ในการสร้างอาคารต่างๆ	ทต.บ้านถ้ำ	๓,๐๐๐,๐๐๐	๓,๐๐๐,๐๐๐	๓,๐๐๐,๐๐๐	๓,๐๐๐,๐๐๐	๓,๐๐๐,๐๐๐	ความพึงพอใจของประชาชนในการเข้ารับบริการ	มีสถานที่รองรับการให้บริการแก่ประชาชนอำนวยความสะดวกมากยิ่งขึ้น	กองช่าง ทต.บ้านถ้ำ

ที่	โครงการ	วัตถุประสงค์	เป้าหมาย (ผลผลิตของโครงการ)	งบประมาณและที่มา					ตัวชี้วัด (KPI)	ผลลัพธ์ที่คาดว่าจะได้รับ	หน่วยงานที่รับผิดชอบ
				๒๕๖๑ (บาท)	๒๕๖๒ (บาท)	๒๕๖๓ (บาท)	๒๕๖๔ (บาท)	๒๕๖๕ (บาท)			
๒๒	ก่อสร้าง/ปรับปรุง ห้องประชุมเทศบาลตำบลบ้านฉ้า ห้องประชุมสภาเทศบาลตำบลบ้านฉ้า	เพื่อก่อสร้าง/ปรับปรุง ห้องประชุมเทศบาลตำบลบ้านฉ้า ห้องประชุมสภาเทศบาลตำบลบ้านฉ้า	ทต.บ้านฉ้า	๑,๐๐๐,๐๐๐	๑,๐๐๐,๐๐๐	๑,๐๐๐,๐๐๐	๑,๐๐๐,๐๐๐	๑,๐๐๐,๐๐๐	สามารถใช้ในการจัดประชุมฝึกอบรมสัมมนา และประชุมในรูปแบบต่างๆ ของหน่วยงาน เกิดความสะดวกรวมมากยิ่งขึ้น	สามารถใช้ในการจัดประชุมฝึกอบรมสัมมนา และประชุมในรูปแบบต่างๆ ของหน่วยงาน เกิดความสะดวกรวมมากยิ่งขึ้น	กองช่าง ทต.บ้านฉ้า
๒๓	ปรับปรุง/ซ่อมแซมหลังคา เพดานอาคารสำนักงานเทศบาลตำบลบ้านฉ้า	เพื่อปรับปรุง/ซ่อมแซม เพดานอาคารสำนักงานเทศบาลตำบลบ้านฉ้า	อาคารสำนักงานเทศบาลตำบลบ้านฉ้า			๓๐๐,๐๐๐	๓๐๐,๐๐๐	๓๐๐,๐๐๐	เกิดความปลอดภัย ป้องกันอันตรายที่จะเกิดขึ้นได้	เกิดความปลอดภัย ป้องกันอันตรายที่จะเกิดขึ้นได้	กองช่าง ทต.บ้านฉ้า
๒๔	ปรับปรุง/ซ่อมแซมหลังคา เพดานห้องทำงาน ปลัดเทศบาล	เพื่อปรับปรุง/ซ่อมแซม หลังคาอาคารสำนักงานเทศบาลตำบลบ้านฉ้า	ห้องทำงานปลัดเทศบาล			๒๐๐,๐๐๐	๒๐๐,๐๐๐	๒๐๐,๐๐๐	เกิดความปลอดภัย ป้องกันอันตรายที่จะเกิดขึ้นได้	เกิดความปลอดภัย ป้องกันอันตรายที่จะเกิดขึ้นได้	กองช่าง ทต.บ้านฉ้า
๒๕	ปรับปรุง/ซ่อมแซมหลังคา เพดานห้องทำงานรองนายกเทศมนตรี	เพื่อปรับปรุง/ซ่อมแซม หลังคาอาคารสำนักงานเทศบาลตำบลบ้านฉ้า	ห้องทำงานรองนายกเทศมนตรี			๒๐๐,๐๐๐	๒๐๐,๐๐๐	๒๐๐,๐๐๐	เกิดความปลอดภัย ป้องกันอันตรายที่จะเกิดขึ้นได้	เกิดความปลอดภัย ป้องกันอันตรายที่จะเกิดขึ้นได้	กองช่าง ทต.บ้านฉ้า
๒๖	ก่อสร้าง/ปรับปรุง/ซ่อมแซม โรงจอดรถเทศบาลตำบลบ้านฉ้า	เพื่อก่อสร้าง/ปรับปรุง/ซ่อมแซม โรงจอดรถเทศบาลตำบลบ้านฉ้า	ทต.บ้านฉ้า			๓๐๐,๐๐๐	๓๐๐,๐๐๐	๓๐๐,๐๐๐	สามารถอำนวยความสะดวกแก่ผู้มาใช้บริการ	สามารถอำนวยความสะดวกแก่ผู้มาใช้บริการ	กองช่าง ทต.บ้านฉ้า
๒๗	ก่อสร้างห้องเก็บของ บริเวณสำนักงานเทศบาลตำบลบ้านฉ้า	เพื่อก่อสร้างห้องเก็บของ บริเวณสำนักงานเทศบาลตำบลบ้านฉ้า	ทต.บ้านฉ้า			๘๐,๐๐๐	๘๐,๐๐๐	๘๐,๐๐๐	สามารถเก็บวัสดุ อุปกรณ์ต่างๆ เป็นระเบียบเรียบร้อยมากยิ่งขึ้น	สามารถเก็บวัสดุ อุปกรณ์ต่างๆ เป็นระเบียบเรียบร้อยมากยิ่งขึ้น	กองช่าง ทต.บ้านฉ้า
๒๘	ก่อสร้างรั้วรอบบริเวณสำนักงานเทศบาลตำบลบ้านฉ้า	เพื่อก่อสร้างรั้วบริเวณเทศบาลตำบลบ้านฉ้า	ทต.บ้านฉ้า			๕๐๐,๐๐๐	๕๐๐,๐๐๐	๕๐๐,๐๐๐	สามารถป้องกันอันตรายที่จะเกิดขึ้นได้	สามารถป้องกันอันตรายที่จะเกิดขึ้นได้	กองช่าง ทต.บ้านฉ้า



ที่	โครงการ	วัตถุประสงค์	เป้าหมาย (ผลผลิตของโครงการ)	งบประมาณและที่มา					ตัวชี้วัด (KPI)	ผลลัพธ์ที่คาดว่าจะได้รับ	หน่วยงานที่รับผิดชอบ
				๒๕๖๑ (บาท)	๒๕๖๒ (บาท)	๒๕๖๓ (บาท)	๒๕๖๔ (บาท)	๒๕๖๕ (บาท)			
๒๙	สร้างลานกีฬา, สนามกีฬา สนามฟุตบอลประจำตำบลและประจำหมู่บ้าน	เพื่อให้มีสนามกีฬาสำหรับออกกำลังกายของประชาชน	พื้นที่ตำบลบ้านถ้ำ	๒,๕๐๐,๐๐๐	๒,๕๐๐,๐๐๐	๖,๐๐๐,๐๐๐	๖,๐๐๐,๐๐๐	๖,๐๐๐,๐๐๐	มีสถานที่ในการออกกำลังกายมากขึ้น	ประชาชนมีสถานที่ออกกำลังกาย	กองช่าง ทต.บ้านถ้ำ
๓๐	สร้างสวนสุขภาพระดับตำบล	เพื่อให้ประชาชนในเขตเทศบาลตำบลบ้านถ้ำมีสวนสุขภาพไว้พักผ่อนหย่อนใจในเวลาว่างและใช้เป็นที่พักกาย	ก่อสร้างสวนสุขภาพระดับตำบล ฯลฯ	๓๐๐,๐๐๐	๓๐๐,๐๐๐	๓๐๐,๐๐๐	๓๐๐,๐๐๐	๓๐๐,๐๐๐	ประชาชนตำบลบ้านถ้ำมีสวนสุขภาพที่ดีขึ้น	ประชาชนในเขตเทศบาลตำบลบ้านถ้ำมีสวนสุขภาพไว้พักผ่อนหย่อนใจในเวลาว่างและใช้เป็นที่พักกาย	กองช่าง ทต.บ้านถ้ำ
๓๑	โครงการพัฒนาแหล่งท่องเที่ยวตำบลบ้านถ้ำ (โครงการก่อสร้างห้องน้ำสาธารณะวัดพระธาตุจอมศีล)	เพื่อให้บริการแก่ประชาชนผู้มาใช้บริการ	ก่อสร้างห้องน้ำสาธารณะวัดพระธาตุจอมศีล	๒,๓๐๐,๐๐๐	๒,๓๐๐,๐๐๐	๒,๓๐๐,๐๐๐	๒,๓๐๐,๐๐๐	๒,๓๐๐,๐๐๐	ความพึงพอใจของประชาชนในการเข้ารับบริการ	มีห้องน้ำให้บริการแก่ประชาชนผู้มาใช้บริการ	กองช่าง ทต. บ้านถ้ำ
๓๒	โครงการพัฒนาแหล่งท่องเที่ยวสวนรุกขชาติตำบลบ้านถ้ำ (โครงการก่อสร้างห้องน้ำสาธารณะสวนรุกขชาติตำบลบ้านถ้ำ)	เพื่อให้บริการแก่ประชาชนผู้มาใช้บริการ	ก่อสร้างห้องน้ำสาธารณะสวนรุกขชาติตำบลบ้านถ้ำ	๒,๓๐๐,๐๐๐	๒,๓๐๐,๐๐๐	๒,๓๐๐,๐๐๐	๒,๓๐๐,๐๐๐	๒,๓๐๐,๐๐๐	ความพึงพอใจของประชาชนในการเข้ารับบริการ	มีห้องน้ำให้บริการแก่ประชาชนผู้มาใช้บริการ	กองช่าง ทต.บ้านถ้ำ
๓๓	โครงการพัฒนาแหล่งท่องเที่ยวตำบลบ้านถ้ำ (โครงการก่อสร้างห้องน้ำสาธารณะวัดรัตนคูหาธรรม/วัดสุวรรณคูหา/วัดเทพวาราม)	เพื่อให้บริการแก่ประชาชนผู้มาใช้บริการ	ก่อสร้างห้องน้ำสาธารณะ	๒,๓๐๐,๐๐๐	๒,๓๐๐,๐๐๐	๒,๓๐๐,๐๐๐	๒,๓๐๐,๐๐๐	๒,๓๐๐,๐๐๐	ความพึงพอใจของประชาชนในการเข้ารับบริการ	มีห้องน้ำให้บริการแก่ประชาชนผู้มาใช้บริการ	กองช่าง ทต. บ้านถ้ำ
๓๔	โครงการพัฒนาแหล่งท่องเที่ยวตำบลบ้านถ้ำ	เพื่อพัฒนาแหล่งท่องเที่ยวในพื้นที่ตำบลบ้านถ้ำ	พื้นที่ตำบลบ้านถ้ำ	๒,๓๐๐,๐๐๐	๒,๓๐๐,๐๐๐	๒,๓๐๐,๐๐๐	๒,๓๐๐,๐๐๐	๒,๓๐๐,๐๐๐	มีแหล่งท่องเที่ยวเพิ่มขึ้นร้อยละ ๖๐	มีแหล่งท่องเที่ยวในพื้นที่ตำบลบ้านถ้ำเพิ่มขึ้น	กองช่าง ทต. บ้านถ้ำ

ที่	โครงการ	วัตถุประสงค์	เป้าหมาย (ผลผลิตของโครงการ)	งบประมาณและที่มา					ตัวชี้วัด (KPI)	ผลลัพธ์ที่คาดว่าจะได้รับ	หน่วยงานที่รับผิดชอบ
				๒๕๖๑ (บาท)	๒๕๖๒ (บาท)	๒๕๖๓ (บาท)	๒๕๖๔ (บาท)	๒๕๖๕ (บาท)			
๓๕	บริหารจัดการศูนย์ส่งเสริมและจัดสวัสดิการสังคมระดับชุมชนตำบลบ้านถ้ำ(ศูนย์สามวัยเดิม)	เพื่อส่งเสริมการให้ศูนย์สามวัยเป็นสถานที่สำหรับบริการฝึกอบรม สัมมนา ของหน่วยงานราชการในพื้นที่และภาคประชาชน	ศูนย์ส่งเสริมและจัดสวัสดิการสังคมระดับชุมชนตำบลบ้านถ้ำ(ศูนย์สามวัยเดิม)	๕๐,๐๐๐	๕๐,๐๐๐	๕๐,๐๐๐	๕๐,๐๐๐	๕๐,๐๐๐	มีสถานที่ใช้ประกอบกิจกรรมมากขึ้น	มีสถานที่ใช้ประกอบกิจกรรมมากขึ้น	สำนักปลัด/ฝ่ายอำนวยการ
๓๖	ปรับปรุงตลาดสดเทศบาลตำบลบ้านถ้ำ	เพื่อปรับปรุงตลาดสดเทศบาลตำบลบ้านถ้ำ	ตลาดสดเทศบาลตำบลบ้านถ้ำ			๑๐๐,๐๐๐	๑๐๐,๐๐๐	๑๐๐,๐๐๐	สามารถอำนวยความสะดวกแก่ผู้มาใช้บริการ	สามารถอำนวยความสะดวกแก่ผู้มาใช้บริการ	กองช่าง ทต.บ้านถ้ำ
๓๗	สร้างสนามหญ้า หน้า รร.อนุบาลเทศบาล	เพื่อให้เด็กนักเรียนใช้ในการทำกิจกรรม	กว้าง ๓๐ เมตร ยาว ๖๔ เมตร	๒๕๐,๐๐๐	๒๕๐,๐๐๐	๒๕๐,๐๐๐	๒๕๐,๐๐๐	๒๕๐,๐๐๐	ร้อยละความพึงพอใจของปชช.	เด็กนักเรียนมีพื้นที่ในการทำกิจกรรมมากขึ้น	กองช่าง ทต. บ้านถ้ำ
๓๘	เทลาน คสล.หน้าตลาดเทศบาลตำบลบ้านถ้ำ	เพื่อใช้ในการจัดกิจกรรมต่างๆ	กว้าง ๒๖ เมตร ยาว ๔๒ เมตร	๗๐๐,๐๐๐	๗๐๐,๐๐๐	๗๐๐,๐๐๐	๗๐๐,๐๐๐	๗๐๐,๐๐๐	ร้อยละความพึงพอใจของปชช.	มีลานใช้สำหรับจัดกิจกรรม	กองช่าง ทต. บ้านถ้ำ
๓๙	เทลาน คสล.ลานจอดรถเทศบาลตำบลบ้านถ้ำ	เพื่อใช้ในการจัดกิจกรรมต่างๆ	เทลานบริเวณลานจอดรถเทศบาลตำบลบ้านถ้ำ	๙๐๐,๐๐๐	๙๐๐,๐๐๐	๙๐๐,๐๐๐	๙๐๐,๐๐๐	๙๐๐,๐๐๐	ร้อยละความพึงพอใจของปชช.	มีลานใช้สำหรับจัดกิจกรรม	กองช่าง ทต. บ้านถ้ำ
๔๐	ต่อเติมอาคารฝ้ายป้องกันและบรรเทาสาธารณภัย เทศบาลตำบลบ้านถ้ำ (ห้องประชุม)	เพื่อต่อเติมอาคารฝ้ายป้องกันและบรรเทาสาธารณภัยเทศบาลตำบลบ้านถ้ำ	อาคาร จำนวน ๑ หลัง	๕๐๐,๐๐๐	๕๐๐,๐๐๐	๕๐๐,๐๐๐	๕๐๐,๐๐๐	๕๐๐,๐๐๐	ร้อยละความพึงพอใจของปชช.	สามารถใช้ทำกิจกรรมต่างๆได้	กองช่าง ทต. บ้านถ้ำ
๔๑	ก่อสร้างห้องน้ำสาธารณะ เพื่อรองรับการบริการประชาชน สำนักงานเทศบาลตำบลบ้านถ้ำ	เพื่อก่อสร้างห้องน้ำสำนักงานเทศบาลตำบลบ้านถ้ำ	ห้องน้ำเทศบาลตำบลบ้านถ้ำ			๓๕๐,๐๐๐	๓๕๐,๐๐๐	๓๕๐,๐๐๐	ร้อยละความพึงพอใจของปชช.	สามารถอำนวยความสะดวกให้แก่ประชาชนผู้มาใช้บริการ	กองช่าง ทต. บ้านถ้ำ

ที่	โครงการ	วัตถุประสงค์	เป้าหมาย (ผลผลิตของโครงการ)	งบประมาณและที่มา					ตัวชี้วัด (KPI)	ผลลัพธ์ที่คาดว่าจะได้รับ	หน่วยงานที่รับผิดชอบ
				๒๕๖๑ (บาท)	๒๕๖๒ (บาท)	๒๕๖๓ (บาท)	๒๕๖๔ (บาท)	๒๕๖๕ (บาท)			
๔๒	ก่อสร้าง/ปรับปรุง ซ่อมแซม ห้องน้ำ สำนักงานเทศบาลตำบลบ้านฉ้า	เพื่อก่อสร้าง ปรับปรุง ซ่อมแซม ห้องน้ำสำนักงานเทศบาลตำบลบ้านฉ้า	ห้องน้ำเทศบาลตำบลบ้านฉ้า			๒๐๐,๐๐๐	๒๐๐,๐๐๐	๒๐๐,๐๐๐	ร้อยละความพึงพอใจของปชช.	สามารถอำนวยความสะดวกให้แก่ประชาชนผู้มาใช้บริการ	กองช่าง ทต. บ้านฉ้า
๔๓	ก่อสร้างห้องน้ำศูนย์พัฒนาคุณภาพชีวิตผู้สูงอายุตำบลบ้านฉ้า หมู่ ๔	เพื่ออำนวยความสะดวกแก่ประชาชน	จำนวน ๕ ห้อง	๒๕๐,๐๐๐	๒๕๐,๐๐๐	๒๕๐,๐๐๐	๒๕๐,๐๐๐	๒๕๐,๐๐๐	ร้อยละความพึงพอใจของปชช.	สามารถอำนวยความสะดวกให้แก่ประชาชนผู้มาใช้บริการ	กองช่าง ทต. บ้านฉ้า
๔๔	ก่อสร้างห้องน้ำศูนย์พัฒนาคุณภาพชีวิตผู้สูงอายุตำบลบ้านฉ้า (ห้องน้ำผู้พิการ) หมู่ ๔	เพื่ออำนวยความสะดวกแก่ประชาชนและผู้พิการ	จำนวน ๑ ห้อง	๓๕,๐๐๐	๓๕,๐๐๐	๓๕,๐๐๐	๓๕,๐๐๐	๓๕,๐๐๐	ร้อยละความพึงพอใจของปชช.	สามารถอำนวยความสะดวกให้แก่ประชาชนผู้พิการ ผู้มาใช้บริการ	กองช่าง ทต. บ้านฉ้า
๔๕	สร้างที่พัก/ที่นั่ง สำหรับผู้ใช้บริการ เทศบาลตำบลบ้านฉ้า	เพื่อสร้างที่พัก/ที่นั่ง สำหรับผู้ใช้บริการ เทศบาลตำบลบ้านฉ้า	ทต.บ้านฉ้า			๓๐,๐๐๐	๓๐,๐๐๐	๓๐,๐๐๐	สามารถอำนวยความสะดวกแก่ผู้มาใช้บริการ	สามารถอำนวยความสะดวกแก่ผู้มาใช้บริการ	กองช่าง ทต. บ้านฉ้า

ยุทธศาสตร์จังหวัดที่ ๑ : ส่งเสริมการเกษตรปลอดภัย และการค้า การลงทุน เพื่อเพิ่มขีดความสามารถในการแข่งขัน

ยุทธศาสตร์การพัฒนาของ อปท. ในเขตจังหวัดที่ ๑ : การพัฒนาระบบเศรษฐกิจ

ยุทธศาสตร์ที่ ๑ : การพัฒนาด้านเศรษฐกิจ

> แผนงานสร้างความเข้มแข็งของชุมชน

ที่	โครงการ	วัตถุประสงค์	เป้าหมาย (ผลผลิตของโครงการ)	งบประมาณและที่มา					ตัวชี้วัด (KPI)	ผลลัพธ์ที่คาดว่าจะได้รับ	หน่วยงานที่รับผิดชอบ
				๒๕๖๑ (บาท)	๒๕๖๒ (บาท)	๒๕๖๓ (บาท)	๒๕๖๔ (บาท)	๒๕๖๕ (บาท)			
๑	ส่งเสริมสนับสนุนการรวมกลุ่มและพัฒนาศักยภาพกลุ่มด้านอาชีพต่างๆตำบลบ้านถ้ำ	เพื่อให้มีการรวมกลุ่มจัดตั้งกลุ่มอาชีพเพื่อผลิตสินค้าหรือผลิตภัณฑ์	กลุ่มอาชีพตำบลบ้านถ้ำ	๓๐,๐๐๐	๓๐,๐๐๐	๓๐,๐๐๐	๓๐,๐๐๐	๓๐,๐๐๐	กลุ่มอาชีพมีรายได้เพิ่มขึ้นร้อยละ ๗๐	กลุ่มอาชีพต่างๆ มีรายได้เพิ่มขึ้น	งานพัฒนาชุมชน ทต. บ้านถ้ำ
๒	ฝึกอบรมอาชีพลดรายจ่ายเพิ่มรายได้กลุ่มสตรีกลุ่มผู้สูงอายุและประชาชนตำบลบ้านถ้ำ	เพื่อส่งเสริมให้ ประชาชนมีงานทำ มีรายได้และมีคุณภาพชีวิตที่ดี	ประชาชนในพื้นที่ ตำบลบ้านถ้ำ	๕๐,๐๐๐	๕๐,๐๐๐	๕๐,๐๐๐	๕๐,๐๐๐	๕๐,๐๐๐	ประชาชนมีรายได้เสริมและมีคุณภาพชีวิตครอบครัวที่ดีขึ้น ร้อยละ ๘๐	ประชาชนมีรายได้เสริมและมีคุณภาพชีวิตครอบครัวที่ดีขึ้น	งานพัฒนาชุมชน ทต. บ้านถ้ำ
๓	อบรมพัฒนาศักยภาพกลุ่มพัฒนาสตรีตำบลบ้านถ้ำ	เพื่อพัฒนาศักยภาพให้กับกลุ่มพัฒนาสตรีตำบลบ้านถ้ำ	กลุ่มพัฒนาสตรีตำบลบ้านถ้ำ	๕๐,๐๐๐	๕๐,๐๐๐	๕๐,๐๐๐	๕๐,๐๐๐	๕๐,๐๐๐	กลุ่มพัฒนาสตรีมีศักยภาพเพิ่มขึ้น ร้อยละ ๖๐	กลุ่มพัฒนาสตรีมีศักยภาพเพิ่มมากขึ้น	งานพัฒนาชุมชน ทต. บ้านถ้ำ
๔	ฝึกอบรมส่งเสริมอาชีพให้กับกลุ่มพัฒนาสตรีตำบลบ้านถ้ำ	เพื่อให้กลุ่มพัฒนาสตรีตำบลบ้านถ้ำมีอาชีพเสริม	กลุ่มพัฒนาสตรีตำบลบ้านถ้ำ	๕๐,๐๐๐	๕๐,๐๐๐	๕๐,๐๐๐	๕๐,๐๐๐	๕๐,๐๐๐	กลุ่มพัฒนาสตรีมีรายได้เพิ่มมากขึ้น ร้อยละ ๖๐	กลุ่มพัฒนาสตรีมีรายได้เพิ่มมากขึ้น	งานพัฒนาชุมชน ทต. บ้านถ้ำ
๕	จัดฝึกอบรมอาชีพและสนับสนุนอุปกรณ์การประกอบอาชีพ เช่น อาชีพช่างยนต์ ช่างไฟฟ้า ฯลฯ	เพื่อฝึกอบรมอาชีพให้กับประชาชนผู้ว่างงาน	ประชาชนตำบลบ้านถ้ำ	๕๐,๐๐๐	๕๐,๐๐๐	๕๐,๐๐๐	๕๐,๐๐๐	๕๐,๐๐๐	กลุ่มอาชีพมีชีวิตความเป็นอยู่ที่ดีขึ้น ร้อยละ ๕๐	ประชาชนมีอาชีพหลากหลายและไม่ว่างงาน	งานพัฒนาชุมชน ทต. บ้านถ้ำ
๖	ศึกษาดูงานนอกสถานที่ของแกนนำกลุ่มอาชีพตำบลบ้านถ้ำ	เพื่อศึกษาดูงานจากประสบการณ์จริงมาพัฒนาอาชีพ	แกนนำกลุ่มอาชีพตำบลบ้านถ้ำ	๑๐๐,๐๐๐	๑๐๐,๐๐๐	๑๐๐,๐๐๐	๑๐๐,๐๐๐	๑๐๐,๐๐๐	กลุ่มอาชีพมีความรู้เพิ่มมากขึ้น ร้อยละ ๖๐	แกนนำกลุ่มอาชีพมีความรู้ด้านการอาชีพเพิ่มขึ้น	งานพัฒนาชุมชน ทต. บ้านถ้ำ

ที่	โครงการ	วัตถุประสงค์	เป้าหมาย (ผลผลิตของโครงการ)	งบประมาณและที่มา					ตัวชี้วัด (KPI)	ผลลัพธ์ที่คาดว่าจะได้รับ	หน่วยงานที่ รับผิดชอบ
				๒๕๖๑ (บาท)	๒๕๖๒ (บาท)	๒๕๖๓ (บาท)	๒๕๖๔ (บาท)	๒๕๖๕ (บาท)			
๗	ติดตามและประเมินผลการดำเนินงานของกลุ่มอาชีพต่าง ๆ ในตำบลบ้านถ้ำ	เพื่อให้ทราบว่ากลุ่มอาชีพต่าง ๆ ที่ได้รับเงินอุดหนุนตามโครงการได้ปฏิบัติงานอย่างแท้จริงตามโครงการหรือไม่อย่างไร	คณะกรรมการติดตามประเมินผลโครงการ	๕๐,๐๐๐	๕๐,๐๐๐	๕๐,๐๐๐	๕๐,๐๐๐	๕๐,๐๐๐	กลุ่มอาชีพมีการพัฒนาศักยภาพที่ดีขึ้น ร้อยละ ๕๐	ทำให้ทราบถึงผลการดำเนินงานของกลุ่มอาชีพว่าเป็นไปตามโครงการหรือไม่เพียงใด	งานพัฒนาชุมชน ทต. บ้านถ้ำ
๘	จัดฝึกอบรมเกี่ยวกับการวางแผนโบราณแก่ประชาชนตำบลบ้านถ้ำ	เพื่อให้ประชาชนมีอาชีพนวดแผนโบราณ สร้างรายได้ให้กับครอบครัว	ประชาชนตำบลบ้านถ้ำ	๒๐,๐๐๐	๒๐,๐๐๐	๒๐,๐๐๐	๒๐,๐๐๐	๒๐,๐๐๐	ประชาชนมีรายได้เพิ่มมากขึ้น ร้อยละ ๕๐	ประชาชนมีอาชีพนวดแผนโบราณเพิ่มขึ้น สร้างรายได้ให้กับครอบครัว	งานพัฒนาชุมชน ทต. บ้านถ้ำ
๙	จัดตั้งศูนย์ฝึกนวดแพทย์แผนไทยตำบลบ้านถ้ำ	เพื่อให้มีการพัฒนาอาชีพนวดแผนไทยให้กับประชาชน	ศูนย์ฝึกนวดแผนไทย ๑ แห่ง	๕๐,๐๐๐	๕๐,๐๐๐	๕๐,๐๐๐	๕๐,๐๐๐	๕๐,๐๐๐	ประชาชนมีรายได้เพิ่มมากขึ้น ร้อยละ ๕๐	ประชาชนได้รับการพัฒนาอาชีพนวดแผนไทย	งานพัฒนาชุมชน ทต. บ้านถ้ำ
๑๐	ส่งเสริมพัฒนาบรรจุภัณฑ์และผลิตภัณฑ์กระเทียมดอง หน่อไม้ดอง ดอกไม้ประดิษฐ์ ฯลฯ	เพื่อเพิ่มโอกาสการจำหน่ายผลผลิต แก่ผู้ประกอบการ	กลุ่มผู้ประกอบการกระเทียมดอง หน่อไม้ดองดอกไม้ประดิษฐ์	๑๐๐,๐๐๐	๑๐๐,๐๐๐	๑๐๐,๐๐๐	๑๐๐,๐๐๐	๑๐๐,๐๐๐	ผลิตภัณฑ์เป็นที่น่าสนใจมากขึ้น ร้อยละ ๕๐	กลุ่มผู้ประกอบการจำหน่ายสินค้า และมีรายได้เพิ่มขึ้น	งานพัฒนาชุมชน ทต. บ้านถ้ำ
๑๑	ส่งเสริมสนับสนุนอบรมภูมิปัญญาท้องถิ่นและวัฒนธรรมประเพณี อาทิเช่น การทอผ้าอ้อมผ้าบายศรีสู่ขวัญ ฯลฯ	เพื่ออนุรักษ์ฟื้นฟูภูมิปัญญาท้องถิ่นและวัฒนธรรมประเพณี	ประชาชนตำบลบ้านถ้ำ	๓๐,๐๐๐	๓๐,๐๐๐	๓๐,๐๐๐	๓๐,๐๐๐	๓๐,๐๐๐	ประชาชนมีการอนุรักษ์ประเพณีวัฒนธรรมเพิ่มมากขึ้น ร้อยละ ๕๐	มีการอนุรักษ์ฟื้นฟูภูมิปัญญาท้องถิ่นและวัฒนธรรมประเพณี	กองการศึกษา ทต. บ้านถ้ำ
๑๒	ส่งเสริมสนับสนุนหมอยาแผนโบราณและยาสมุนไพรพื้นบ้าน	เพื่ออนุรักษ์ภูมิปัญญาท้องถิ่นด้านหมอยาแผนโบราณ	หมอยาแผนโบราณในพื้นที่เทศบาลตำบลบ้านถ้ำ	๓๐,๐๐๐	๓๐,๐๐๐	๓๐,๐๐๐	๓๐,๐๐๐	๓๐,๐๐๐	ประชาชนมีการอนุรักษ์ภูมิปัญญาท้องถิ่น เพิ่มมากขึ้น ร้อยละ ๕๐	ภูมิปัญญาท้องถิ่นด้านหมอยาแผนโบราณได้รับการอนุรักษ์	กองสาธารณสุขฯ ทต. บ้านถ้ำ
๑๓	ส่งเสริมและสนับสนุนพัฒนาศักยภาพวิสาหกิจชุมชนและกลุ่มอาชีพตำบลบ้านถ้ำ	เพื่อให้มีการพัฒนาอาชีพให้กับประชาชน	กลุ่มวิสาหกิจชุมชนและกลุ่มอาชีพ ตำบลบ้านถ้ำ	๖๐,๐๐๐	๖๐,๐๐๐	๖๐,๐๐๐	๖๐,๐๐๐	๖๐,๐๐๐	กลุ่มวิสาหกิจชุมชนมีคุณภาพชีวิตที่ดีขึ้น ร้อยละ ๗๐	กลุ่มวิสาหกิจชุมชนและกลุ่มอาชีพได้รับการส่งเสริมและสนับสนุนการดำเนินงานกิจการให้มีศักยภาพและเกิดความยั่งยืน	งานพัฒนาชุมชน ทต. บ้านถ้ำ

ที่	โครงการ	วัตถุประสงค์	เป้าหมาย (ผลผลิตของโครงการ)	งบประมาณและที่มา					ตัวชี้วัด (KPI)	ผลลัพธ์ที่คาดว่าจะได้รับ	หน่วยงานที่รับผิดชอบ
				๒๕๖๑ (บาท)	๒๕๖๒ (บาท)	๒๕๖๓ (บาท)	๒๕๖๔ (บาท)	๒๕๖๕ (บาท)			
๑๔	ส่งเสริมทักษะและฝึกอาชีพผู้สูงอายุ	เพื่อให้มีการพัฒนาด้านอาชีพให้กับผู้สูงอายุ	ผู้สูงอายุตำบลบ้านถ้ำ			๓๐,๐๐๐	๓๐,๐๐๐	๓๐,๐๐๐	ผู้สูงอายุมีคุณภาพชีวิตที่ดีขึ้น ร้อยละ ๗๐	ผู้สูงอายุได้รับการส่งเสริมและสนับสนุนการดำเนินกิจกรรมให้มศึกษภาพและเกิดความยั่งยืน	งานพัฒนาชุมชน ทต. บ้านถ้ำ
๑๕	อุดหนุนกลุ่มโคนม หมู่ที่ ๕	เพื่อส่งเสริมวิสาหกิจชุมชนกลุ่มโคนมบ้านถ้ำพัฒนาปี ๖๐ มีรายได้เพิ่มมากขึ้น	วิสาหกิจชุมชนกลุ่มโคนมบ้านถ้ำพัฒนาปี ๖๐			๒๘,๗๐๐	๒๘,๗๐๐	๒๘,๗๐๐	วิสาหกิจชุมชนกลุ่มโคนมบ้านถ้ำพัฒนาปี ๖๐ เกิดความยั่งยืนมากขึ้น	วิสาหกิจชุมชนกลุ่มโคนมบ้านถ้ำพัฒนาปี ๖๐ เกิดความยั่งยืนมากขึ้น	งานพัฒนาชุมชน ทต. บ้านถ้ำ

ยุทธศาสตร์จังหวัดที่ ๑ : ส่งเสริมการเกษตรปลอดภัย และการค้า การลงทุน เพื่อเพิ่มขีดความสามารถในการแข่งขัน

ยุทธศาสตร์การพัฒนาของ อปท. ในเขตจังหวัดที่ ๑ : การพัฒนาระบบเศรษฐกิจ

ยุทธศาสตร์ที่ ๑ : การพัฒนาด้านเศรษฐกิจ

> แผนงานการเกษตร

ที่	โครงการ	วัตถุประสงค์	เป้าหมาย (ผลผลิตของโครงการ)	งบประมาณและที่มา					ตัวชี้วัด (KPI)	ผลลัพธ์ที่คาดว่าจะได้รับ	หน่วยงานที่รับผิดชอบ
				๒๕๖๑ (บาท)	๒๕๖๒ (บาท)	๒๕๖๓ (บาท)	๒๕๖๔ (บาท)	๒๕๖๕ (บาท)			
<b>๑</b>	<b>พัฒนาปรับปรุง พื้นฟูแหล่งน้ำ ระบบการ ส่งน้ำทางการเกษตร</b>										
๑	จัดหาแหล่งน้ำเพื่อการเกษตรในพื้นที่หมู่ที่ ๑-๑๒	เพื่อให้มีน้ำใช้ด้านการเกษตรอย่างเพียงพอ	แหล่งน้ำในพื้นที่ตำบลบ้านถ้ำ	๓๐๐,๐๐๐	๓๐๐,๐๐๐	๓๐๐,๐๐๐	๓๐๐,๐๐๐	๓๐๐,๐๐๐	เกษตรกรมีน้ำใช้ในการเกษตรมากขึ้น	เกษตรกรมีน้ำใช้ในการเกษตรอย่างเพียงพอ	กองช่าง ทต.บ้านถ้ำ
๒	โครงการก่อสร้างฝายกักเก็บน้ำห้วยแม่ฝาง (ลำห้วยฝาย เขื่อนน้อย) พื้นที่หมู่ที่ ๔ ตำบลบ้านถ้ำ อำเภอดอกคำใต้ จังหวัดพะเยา	เพื่อให้มีน้ำใช้ด้านการเกษตรอย่างเพียงพอ	ลำห้วยฝาย เขื่อนน้อยสันฝายสูง ๒ เมตร ผนังข้างสูง ๓.๕๐ เมตร กว้าง ๗ เมตร พื้นที่หมู่ที่ ๔	๔,๖๗๘,๐๐๐	๔,๖๗๘,๐๐๐	๔,๖๗๘,๐๐๐	๔,๖๗๘,๐๐๐	๔,๖๗๘,๐๐๐	เกษตรกรมีน้ำใช้ในการเกษตรมากขึ้น	เกษตรกรมีน้ำใช้ในการเกษตรอย่างเพียงพอ	กองช่าง ทต.บ้านถ้ำ
๓	ขุดสระน้ำเพื่อการเกษตรและปรับปรุงสระน้ำสาธารณะ	เพื่อกักเก็บน้ำใช้เพื่อการเกษตร	สระน้ำสาธารณะในเขตพื้นที่เทศบาล	๒๐๐,๐๐๐	๒๐๐,๐๐๐	๒๐๐,๐๐๐	๒๐๐,๐๐๐	๒๐๐,๐๐๐	เกษตรกรมีน้ำใช้ในการเกษตรมากขึ้น	เกษตรกรมีน้ำใช้ในการเกษตรอย่างเพียงพอ	กองช่าง ทต.บ้านถ้ำ
๔	ขุดสระเก็บน้ำร่องแม่ป่าน ม.๖	เพื่อกักเก็บน้ำใช้เพื่อการเกษตร	สระเก็บน้ำ ๑ แห่ง	๒๐๐,๐๐๐	๒๐๐,๐๐๐	๒๐๐,๐๐๐	๒๐๐,๐๐๐	๒๐๐,๐๐๐	เกษตรกรมีน้ำใช้ในการเกษตรมากขึ้น	เกษตรกรมีน้ำใช้ในการเกษตรอย่างเพียงพอ	กองช่าง ทต.บ้านถ้ำ
๕	สร้างอ่างเก็บน้ำดงจำตะเหิน	เพื่อกักเก็บน้ำใช้เพื่อการเกษตร	อ่างเก็บน้ำ ๑ แห่ง	๕๐๐,๐๐๐	๕๐๐,๐๐๐	๕๐๐,๐๐๐	๕๐๐,๐๐๐	๕๐๐,๐๐๐	เกษตรกรมีน้ำใช้ในการเกษตรมากขึ้น	เกษตรกรมีน้ำใช้ในการเกษตรอย่างเพียงพอ	กองช่าง ทต.บ้านถ้ำ
๖	ก่อสร้างปรับปรุงซ่อมแซมบ่อบาดาล เพื่อสูบน้ำลงห้วยนกเก้าเหมืองกลาง ม.๓	เพื่อกักเก็บน้ำใช้เพื่อการเกษตร	พื้นที่หมู่ที่ ๓	๓๐,๐๐๐	๓๐,๐๐๐	๓๐,๐๐๐	๓๐,๐๐๐	๓๐,๐๐๐	เกษตรกรมีน้ำใช้ในการเกษตรมากขึ้น	เกษตรกรมีน้ำใช้ในการเกษตรอย่างเพียงพอ	กองช่าง ทต.บ้านถ้ำ

ที่	โครงการ	วัตถุประสงค์	เป้าหมาย (ผลผลิตของโครงการ)	งบประมาณและที่มา					ตัวชี้วัด (KPI)	ผลลัพธ์ที่คาดว่าจะได้รับ	หน่วยงานที่ รับผิดชอบ
				๒๕๖๑ (บาท)	๒๕๖๒ (บาท)	๒๕๖๓ (บาท)	๒๕๖๔ (บาท)	๒๕๖๕ (บาท)			
๗	ก่อสร้างสถานีสูบน้ำจากสระดอนตันลงสู่ห้วยนกแก้ว ม.๕	เพื่อกักเก็บน้ำใช้เพื่อการเกษตร	หมู่ที่ ๕	๓๐๐,๐๐๐	๓๐๐,๐๐๐	๓๐๐,๐๐๐	๓๐๐,๐๐๐	๓๐๐,๐๐๐	เกษตรกรมีน้ำใช้ในการเกษตรมากขึ้น	เกษตรกรมีน้ำใช้ในการเกษตรอย่างเพียงพอ	กองช่าง ทต.บ้านถ้ำ
๘	ขุดบ่อบาดาล/ปรับปรุงซ่อมแซมบ่อบาดาลในเขตพื้นที่ตำบลบ้านถ้ำ	เพื่อกักเก็บน้ำใช้เพื่อการเกษตร	บ่อบาดาลในเขตพื้นที่เทศบาล	๑๐๐,๐๐๐	๑๐๐,๐๐๐	๑๐๐,๐๐๐	๑๐๐,๐๐๐	๑๐๐,๐๐๐	เกษตรกรมีน้ำใช้ในการเกษตรมากขึ้น	เกษตรกรมีน้ำใช้ในการเกษตรอย่างเพียงพอ	กองช่าง ทต.บ้านถ้ำ
๒	<b>โครงการขุดลอกพื้นที่ตำบลบ้านถ้ำ</b>										
๑	ขุดลอกคลอง/ขุดลอกลำเหมืองสาธารณประโยชน์แหล่งน้ำธรรมชาติในเขตพื้นที่ทำการเกษตร หมู่ ๑-๑๒	เพื่อเป็นการระบายน้ำเข้าสู่พื้นที่การเกษตร	แหล่งน้ำธรรมชาติทุกสายในเขตพื้นที่ทำการเกษตร หมู่ที่ ๑-๑๒ ตำบลบ้านถ้ำ	๑,๕๐๐,๐๐๐	๑,๕๐๐,๐๐๐	๑,๕๐๐,๐๐๐	๑,๕๐๐,๐๐๐	๑,๕๐๐,๐๐๐	เกษตรกรมีน้ำใช้ในการเกษตรมากขึ้น	ประชาชนได้ใช้ประโยชน์จากแหล่งน้ำ	กองช่าง ทต.บ้านถ้ำ
๒	ขุดลอกลำเหมืองสาธารณประโยชน์บริเวณข้างถนนใหญ่สายดอกคำใต้-สายทุ่งหลวง ตั้งแต่ต้นโพธิ์จนถึงนาพ้อจิตร	เพื่อเป็นการระบายน้ำเข้าสู่พื้นที่การเกษตร	จำนวน ๑ แห่ง	๑๐๐,๐๐๐	๑๐๐,๐๐๐	๑๐๐,๐๐๐	๑๐๐,๐๐๐	๑๐๐,๐๐๐	เกษตรกรมีน้ำใช้ในการเกษตรมากขึ้น	ประชาชนได้ใช้ประโยชน์จากแหล่งน้ำ	กองช่าง ทต.บ้านถ้ำ
๓	ขุดลอกคลอง/ขุดลอกลำเหมืองสาธารณประโยชน์ (สายแกสูง ผังทิศตะวันออก) หมู่ ๑๑	เพื่อเป็นการระบายน้ำเข้าสู่พื้นที่การเกษตร	ยาว ๗๐๐ เมตร หรือคิดเป็นปริมาณขุดลอกไม่น้อยกว่า ๗๔๔ ลบ.ม.	๕๐,๐๐๐	๕๐,๐๐๐	๕๐,๐๐๐	๕๐,๐๐๐	๕๐,๐๐๐	เกษตรกรมีน้ำใช้ในการเกษตรมากขึ้น	ประชาชนได้ใช้ประโยชน์จากแหล่งน้ำ	กองช่าง ทต.บ้านถ้ำ
๔	ขุดลอกลำเหมืองสาธารณประโยชน์ (สายแกสูงข้างหวนาพ้อหลวงวิน ) หมู่ ๑๑	เพื่อเป็นการระบายน้ำเข้าสู่พื้นที่การเกษตร	จำนวน ๑ แห่ง	๕๐,๐๐๐	๕๐,๐๐๐	๕๐,๐๐๐	๕๐,๐๐๐	๕๐,๐๐๐	เกษตรกรมีน้ำใช้ในการเกษตรมากขึ้น	ประชาชนได้ใช้ประโยชน์จากแหล่งน้ำ	กองช่าง ทต.บ้านถ้ำ
๕	ขุดลอกคลอง/ขุดลอกลำเหมืองสาธารณประโยชน์ (สายสันป่าแก้ว ๑) หมู่ ๑๑	เพื่อเป็นการระบายน้ำเข้าสู่พื้นที่การเกษตร	ยาว ๔๕๐ เมตร หรือคิดเป็นปริมาณขุดลอกไม่น้อยกว่า ๗๘๐ ลบ.ม.	๕๐,๐๐๐	๕๐,๐๐๐	๕๐,๐๐๐	๕๐,๐๐๐	๕๐,๐๐๐	เกษตรกรมีน้ำใช้ในการเกษตรมากขึ้น	ประชาชนได้ใช้ประโยชน์จากแหล่งน้ำ	กองช่าง ทต.บ้านถ้ำ
๖	ขุดลอกลำเหมืองสาธารณประโยชน์ (สายห้วยสักคาย)	เพื่อเป็นการระบายน้ำเข้าสู่พื้นที่การเกษตร	จำนวน ๑ แห่ง	๔๐,๐๐๐	๔๐,๐๐๐	๔๐,๐๐๐	๔๐,๐๐๐	๔๐,๐๐๐	เกษตรกรมีน้ำใช้ในการเกษตรมากขึ้น	ประชาชนได้ใช้ประโยชน์จากแหล่งน้ำ	กองช่าง ทต.บ้านถ้ำ



ที่	โครงการ	วัตถุประสงค์	เป้าหมาย (ผลผลิตของโครงการ)	งบประมาณและที่มา					ตัวชี้วัด (KPI)	ผลลัพธ์ที่คาดว่าจะได้รับ	หน่วยงานที่รับผิดชอบ
				๒๕๖๑ (บาท)	๒๕๖๒ (บาท)	๒๕๖๓ (บาท)	๒๕๖๔ (บาท)	๒๕๖๕ (บาท)			
๗	ขุดลอกลำเหมืองสาธารณประโยชน์สายน้ำปูด	เพื่อเป็นการระบายน้ำเข้าสู่พื้นที่การเกษตร	จำนวน ๑ แห่ง	๔๐,๐๐๐	๔๐,๐๐๐	๔๐,๐๐๐	๔๐,๐๐๐	๔๐,๐๐๐	เกษตรกรมีน้ำใช้ในการเกษตรมากขึ้น	ประชาชนได้ใช้ประโยชน์จากแหล่งน้ำ	กองช่าง ทต.บ้านถ้ำ
๘	ขุดลอกลำเหมือง สายทุ่งมะนะ	เพื่อเป็นการระบายน้ำเข้าสู่พื้นที่การเกษตร	จำนวน ๑ แห่ง	๗๐,๐๐๐	๗๐,๐๐๐	๗๐,๐๐๐	๗๐,๐๐๐	๗๐,๐๐๐	เกษตรกรมีน้ำใช้ในการเกษตรมากขึ้น	ประชาชนได้ใช้ประโยชน์จากแหล่งน้ำ	กองช่าง ทต.บ้านถ้ำ
๙	ขุดลอกลำเหมือง สายทุ่งป่าแวม	เพื่อเป็นการระบายน้ำเข้าสู่พื้นที่การเกษตร	จำนวน ๑ แห่ง	๕๐,๐๐๐	๕๐,๐๐๐	๕๐,๐๐๐	๕๐,๐๐๐	๕๐,๐๐๐	เกษตรกรมีน้ำใช้ในการเกษตรมากขึ้น	ประชาชนได้ใช้ประโยชน์จากแหล่งน้ำ	กองช่าง ทต.บ้านถ้ำ
๑๐	ขุดลอกลำเหมือง สายป่าหนามเฮียง	เพื่อเป็นการระบายน้ำเข้าสู่พื้นที่การเกษตร	จำนวน ๑ แห่ง	๕๐,๐๐๐	๕๐,๐๐๐	๕๐,๐๐๐	๕๐,๐๐๐	๕๐,๐๐๐	เกษตรกรมีน้ำใช้ในการเกษตรมากขึ้น	ประชาชนได้ใช้ประโยชน์จากแหล่งน้ำ	กองช่าง ทต.บ้านถ้ำ
๑๑	ขุดลอกลำเหมือง สายสันป่าแก้ว	เพื่อเป็นการระบายน้ำเข้าสู่พื้นที่การเกษตร	จำนวน ๑ แห่ง	๑๐๐,๐๐๐	๑๐๐,๐๐๐	๑๐๐,๐๐๐	๑๐๐,๐๐๐	๑๐๐,๐๐๐	เกษตรกรมีน้ำใช้ในการเกษตรมากขึ้น	ประชาชนได้ใช้ประโยชน์จากแหล่งน้ำ	กองช่าง ทต.บ้านถ้ำ
๑๒	ขุดลอกลำเหมืองสาธารณประโยชน์สายสายบ้านนายพัน ถึงบ้านพ่อเปลี่ยนหมู่ที่ ๘	เพื่อเป็นการระบายน้ำเข้าสู่พื้นที่การเกษตร	จำนวน ๑ แห่ง	๔๐,๐๐๐	๔๐,๐๐๐	๔๐,๐๐๐	๔๐,๐๐๐	๔๐,๐๐๐	เกษตรกรมีน้ำใช้ในการเกษตรมากขึ้น	ประชาชนได้ใช้ประโยชน์จากแหล่งน้ำ	กองช่าง ทต.บ้านถ้ำ
๑๓	ขุดลอกคลอง/ขุดลอกลำเหมืองสาธารณประโยชน์ (สายลำเหมืองกลาง) หมู่ ๑๒	เพื่อเป็นการระบายน้ำเข้าสู่พื้นที่การเกษตร	ยาว ๑,๕๕๐ เมตร หรือคิดเป็นปริมาณขุดลอกไม่น้อยกว่า ๑,๒๒๔ ลบ.ม.	๕๐,๐๐๐	๕๐,๐๐๐	๕๐,๐๐๐	๕๐,๐๐๐	๕๐,๐๐๐	เกษตรกรมีน้ำใช้ในการเกษตรมากขึ้น	ประชาชนได้ใช้ประโยชน์จากแหล่งน้ำ	กองช่าง ทต.บ้านถ้ำ
๑๔	ขุดลอกร่องน้ำบริเวณพ่อน้อยหล้าจนถึงบ้านช่างนพ	เพื่อเป็นการระบายน้ำเข้าสู่พื้นที่การเกษตร	จำนวน ๑ แห่ง	๔๐,๐๐๐	๔๐,๐๐๐	๔๐,๐๐๐	๔๐,๐๐๐	๔๐,๐๐๐	เกษตรกรมีน้ำใช้ในการเกษตรมากขึ้น	ประชาชนได้ใช้ประโยชน์จากแหล่งน้ำ	กองช่าง ทต.บ้านถ้ำ
๑๕	ขุดลอกลำเหมืองห้วยฝาย	เพื่อให้มีน้ำไหลสะดวก ป้องกันอุทกภัย	จำนวน ๑ แห่ง	๗๕,๐๐๐	๗๕,๐๐๐	๗๕,๐๐๐	๗๕,๐๐๐	๗๕,๐๐๐	เกษตรกรมีน้ำใช้ในการเกษตรมากขึ้น	ประชาชนได้ใช้ประโยชน์จากแหล่งน้ำ	กองช่าง ทต.บ้านถ้ำ

ที่	โครงการ	วัตถุประสงค์	เป้าหมาย (ผลผลิตของโครงการ)	งบประมาณและที่มา					ตัวชี้วัด (KPI)	ผลลัพธ์ที่คาดว่าจะได้รับ	หน่วยงานที่รับผิดชอบ
				๒๕๖๑ (บาท)	๒๕๖๒ (บาท)	๒๕๖๓ (บาท)	๒๕๖๔ (บาท)	๒๕๖๕ (บาท)			
๑๖	ขุดลอกลำเหมืองสายร่องนกยูง	เพื่อให้น้ำไหลสะดวก ป้องกันอุทกภัย	จำนวน ๑ แห่ง	๖๐,๐๐๐	๖๐,๐๐๐	๖๐,๐๐๐	๖๐,๐๐๐	๖๐,๐๐๐	เกษตรกรมีน้ำใช้ในการเกษตรมากขึ้น	ประชาชนได้ใช้ประโยชน์จากแหล่งน้ำ	กองช่าง ทต.บ้านถ้ำ
๑๗	ขุดลอกลำเหมืองสายห้วยสัก	เพื่อให้น้ำไหลสะดวก ป้องกันอุทกภัย	จำนวน ๑ แห่ง	๖๐,๐๐๐	๖๐,๐๐๐	๖๐,๐๐๐	๖๐,๐๐๐	๖๐,๐๐๐	เกษตรกรมีน้ำใช้ในการเกษตรมากขึ้น	ประชาชนได้ใช้ประโยชน์จากแหล่งน้ำ	กองช่าง ทต.บ้านถ้ำ
๑๘	ขุดลอกหลังบ้านนางศรีวอน แสงศรีจัน (ทิศตะวันตกบ้านพ่อหลวงอารีย์)	เพื่อให้น้ำไหลสะดวก ป้องกันอุทกภัย	จำนวน ๑ แห่ง	๓๐๐,๐๐๐	๓๐๐,๐๐๐	๓๐๐,๐๐๐	๓๐๐,๐๐๐	๓๐๐,๐๐๐	เกษตรกรมีน้ำใช้ในการเกษตรมากขึ้น	ประชาชนได้ใช้ประโยชน์จากแหล่งน้ำ	กองช่าง ทต.บ้านถ้ำ
๑๙	ขุดลอกลำเหมืองสายรองวิน	เพื่อให้น้ำไหลสะดวก ป้องกันอุทกภัย	จำนวน ๑ แห่ง	๖๐,๐๐๐	๖๐,๐๐๐	๖๐,๐๐๐	๖๐,๐๐๐	๖๐,๐๐๐	เกษตรกรมีน้ำใช้ในการเกษตรมากขึ้น	ประชาชนได้ใช้ประโยชน์จากแหล่งน้ำ	กองช่าง ทต.บ้านถ้ำ
๒๐	ขุดลอกร่องน้ำบริเวณพ่อน้อยถนนสายบ้านพ้อหล้า แม่เหรียญ ไปทางทิศเหนือ จรดหมู่ที่ ๗	เพื่อเป็นการระบายน้ำเข้าสู่พื้นที่การเกษตร	จำนวน ๑ แห่ง	๔๐,๐๐๐	๔๐,๐๐๐	๔๐,๐๐๐	๔๐,๐๐๐	๔๐,๐๐๐	เกษตรกรมีน้ำใช้ในการเกษตรมากขึ้น	ประชาชนได้ใช้ประโยชน์จากแหล่งน้ำ	กองช่าง ทต.บ้านถ้ำ
๒๑	ขุดลอกลำเหมืองสายโรงเหล้านายจรูญ หมู่ ๖	เพื่อเป็นการระบายน้ำเข้าสู่พื้นที่การเกษตร	จำนวน ๑ แห่ง	๔๐,๐๐๐	๔๐,๐๐๐	๔๐,๐๐๐	๔๐,๐๐๐	๔๐,๐๐๐	เกษตรกรมีน้ำใช้ในการเกษตรมากขึ้น	ประชาชนได้ใช้ประโยชน์จากแหล่งน้ำ	กองช่าง ทต.บ้านถ้ำ
๒๒	ขุดลอกลำเหมืองสายบ้านถ้ำ-บ้านปาง (ฝั่งทิศเหนือ)	เพื่อเป็นการระบายน้ำเข้าสู่พื้นที่การเกษตร	จำนวน ๑ แห่ง	๔๐,๐๐๐	๔๐,๐๐๐	๔๐,๐๐๐	๔๐,๐๐๐	๔๐,๐๐๐	เกษตรกรมีน้ำใช้ในการเกษตรมากขึ้น	ประชาชนได้ใช้ประโยชน์จากแหล่งน้ำ	กองช่าง ทต.บ้านถ้ำ
๒๓	ขุดลอกลำเหมืองสายทุ่งเด่นข่อย(สายทุ่งครุ คณิต-ที่เครือข่าย ม.๑๒	เพื่อเป็นการระบายน้ำเข้าสู่พื้นที่การเกษตร	จำนวน ๑ แห่ง	๔๐,๐๐๐	๔๐,๐๐๐	๔๐,๐๐๐	๔๐,๐๐๐	๔๐,๐๐๐	เกษตรกรมีน้ำใช้ในการเกษตรมากขึ้น	ประชาชนได้ใช้ประโยชน์จากแหล่งน้ำ	กองช่าง ทต.บ้านถ้ำ
๒๔	ขุดลอกลำเหมืองสายดงตีหมี่ ม.๑๒	เพื่อเป็นการระบายน้ำเข้าสู่พื้นที่การเกษตร	จำนวน ๑ แห่ง	๔๐,๐๐๐	๔๐,๐๐๐	๔๐,๐๐๐	๔๐,๐๐๐	๔๐,๐๐๐	เกษตรกรมีน้ำใช้ในการเกษตรมากขึ้น	ประชาชนได้ใช้ประโยชน์จากแหล่งน้ำ	กองช่าง ทต.บ้านถ้ำ

ที่	โครงการ	วัตถุประสงค์	เป้าหมาย (ผลผลิตของโครงการ)	งบประมาณและที่มา					ตัวชี้วัด (KPI)	ผลลัพธ์ที่คาดว่าจะได้รับ	หน่วยงานที่รับผิดชอบ
				๒๕๖๑ (บาท)	๒๕๖๒ (บาท)	๒๕๖๓ (บาท)	๒๕๖๔ (บาท)	๒๕๖๕ (บาท)			
๒๕	ขุดลอกคลองทางนาอดีตนายภุสกรินทร์	เพื่อเป็นการระบายน้ำเข้าสู่พื้นที่การเกษตร	จำนวน ๑ แห่ง	๔๐,๐๐๐	๔๐,๐๐๐	๔๐,๐๐๐	๔๐,๐๐๐	๔๐,๐๐๐	เกษตรกรมีน้ำใช้ในการเกษตรมากขึ้น	ประชาชนได้ใช้ประโยชน์จากแหล่งน้ำ	กองช่าง ทต.บ้านฉี่
๒๖	ขุดคลองระบายน้ำบริเวณบ้านนายเกียรติศักดิ์ไชยวงศ์ ถึงสามแยกทิศเหนือ หมู่ ๖	เพื่อเป็นการระบายน้ำเข้าสู่พื้นที่การเกษตร	จำนวน ๑ แห่ง	๔๐,๐๐๐	๔๐,๐๐๐	๔๐,๐๐๐	๔๐,๐๐๐	๔๐,๐๐๐	เกษตรกรมีน้ำใช้ในการเกษตรมากขึ้น	ประชาชนได้ใช้ประโยชน์จากแหล่งน้ำ	กองช่าง ทต.บ้านฉี่
๒๗	ขุดคลองระบายน้ำบริเวณบ้านแม่หลวงวัน ถึงปากทางร้านรุ่งโรจน์ทางทิศใต้ หมู่ ๖	เพื่อเป็นการระบายน้ำเข้าสู่พื้นที่การเกษตร	จำนวน ๑ แห่ง	๔๐,๐๐๐	๔๐,๐๐๐	๔๐,๐๐๐	๔๐,๐๐๐	๔๐,๐๐๐	เกษตรกรมีน้ำใช้ในการเกษตรมากขึ้น	ประชาชนได้ใช้ประโยชน์จากแหล่งน้ำ	กองช่าง ทต.บ้านฉี่
๒๘	ขุดคลองระบายน้ำบริเวณหน้าบ้านพ่อถนอมแม่จันทร์ ม.๑๑	เพื่อเป็นการระบายน้ำเข้าสู่พื้นที่การเกษตร	จำนวน ๑ แห่ง	๕๐,๐๐๐	๕๐,๐๐๐	๕๐,๐๐๐	๕๐,๐๐๐	๕๐,๐๐๐	เกษตรกรมีน้ำใช้ในการเกษตรมากขึ้น	ประชาชนได้ใช้ประโยชน์จากแหล่งน้ำ	กองช่าง ทต.บ้านฉี่
๒๙	ขุดลอกลำเหมืองข้างถนนใหญ่	เพื่อเป็นการระบายน้ำเข้าสู่พื้นที่การเกษตร	จำนวน ๑ แห่ง	๕๐,๐๐๐	๕๐,๐๐๐	๕๐,๐๐๐	๕๐,๐๐๐	๕๐,๐๐๐	เกษตรกรมีน้ำใช้ในการเกษตรมากขึ้น	ประชาชนได้ใช้ประโยชน์จากแหล่งน้ำ	กองช่าง ทต.บ้านฉี่
๓๐	ขุดลอกลำเหมืองทุ่งข้าวเฒ่า	เพื่อเป็นการระบายน้ำเข้าสู่พื้นที่การเกษตร	จำนวน ๑ แห่ง	๕๐,๐๐๐	๕๐,๐๐๐	๕๐,๐๐๐	๕๐,๐๐๐	๕๐,๐๐๐	เกษตรกรมีน้ำใช้ในการเกษตรมากขึ้น	ประชาชนได้ใช้ประโยชน์จากแหล่งน้ำ	กองช่าง ทต.บ้านฉี่
๓๑	ขุดลอกถนนซอยวัดป่า	เพื่อเป็นการระบายน้ำเข้าสู่พื้นที่การเกษตร	จำนวน ๑ แห่ง	๕๐,๐๐๐	๕๐,๐๐๐	๕๐,๐๐๐	๕๐,๐๐๐	๕๐,๐๐๐	เกษตรกรมีน้ำใช้ในการเกษตรมากขึ้น	ประชาชนได้ใช้ประโยชน์จากแหล่งน้ำ	กองช่าง ทต.บ้านฉี่
๓๒	ขุดคลองระบายน้ำตั้งแต่บริเวณทุ่งหมู่ ๙ (ดินดอยถึงห้วยนกเค้า)	เพื่อเป็นการระบายน้ำเข้าสู่พื้นที่การเกษตร	จำนวน ๑ แห่ง	๔๐,๐๐๐	๔๐,๐๐๐	๔๐,๐๐๐	๔๐,๐๐๐	๔๐,๐๐๐	เกษตรกรมีน้ำใช้ในการเกษตรมากขึ้น	ประชาชนได้ใช้ประโยชน์จากแหล่งน้ำ	กองช่าง ทต.บ้านฉี่
๓๓	ขุดคลองระบายน้ำสายบ้านอ่าววัน ศาลากลิ่นจันทร์ ม.๙	เพื่อเป็นการระบายน้ำเข้าสู่พื้นที่การเกษตร	จำนวน ๑ แห่ง	๕๐,๐๐๐	๕๐,๐๐๐	๕๐,๐๐๐	๕๐,๐๐๐	๕๐,๐๐๐	เกษตรกรมีน้ำใช้ในการเกษตรมากขึ้น	ประชาชนได้ใช้ประโยชน์จากแหล่งน้ำ	กองช่าง ทต.บ้านฉี่

ที่	โครงการ	วัตถุประสงค์	เป้าหมาย (ผลผลิตของโครงการ)	งบประมาณและที่มา					ตัวชี้วัด (KPI)	ผลลัพธ์ที่คาดว่าจะได้รับ	หน่วยงานที่รับผิดชอบ
				๒๕๖๑ (บาท)	๒๕๖๒ (บาท)	๒๕๖๓ (บาท)	๒๕๖๔ (บาท)	๒๕๖๕ (บาท)			
๓๔	ขุดลอกคลองร่องมะนะ สายข้างบ้านนายพี ราชเนตร หมู่ที่ ๗ ถึงบ้านนายออด (ร้าน น้ำแข็ง ) หมู่ที่ ๒	เพื่อเป็นการระบายน้ำเข้าสู่ พื้นที่การเกษตร	จำนวน ๑ แห่ง	๔๐,๐๐๐	๔๐,๐๐๐	๔๐,๐๐๐	๔๐,๐๐๐	๔๐,๐๐๐	เกษตรกรมีน้ำใช้ใน การเกษตรมากขึ้น	ประชาชนได้ใช้ประโยชน์ จากแหล่งน้ำ	กองช่าง ทต.บ้านฉี่
๓๕	ขุดลอกคลองหลังบ้านพ่อน้อยก้อน - ทาง หลวง ม.๑	เพื่อเป็นการระบายน้ำเข้าสู่ พื้นที่การเกษตร	จำนวน ๑ แห่ง	๒๐๐,๐๐๐	๒๐๐,๐๐๐	๒๐๐,๐๐๐	๒๐๐,๐๐๐	๒๐๐,๐๐๐	เกษตรกรมีน้ำใช้ใน การเกษตรมากขึ้น	ประชาชนได้ใช้ประโยชน์ จากแหล่งน้ำ	กองช่าง ทต.บ้านฉี่
๓๖	ขุดลอกลำเหมืองกลาง	เพื่อเป็นการระบายน้ำเข้าสู่ พื้นที่การเกษตร	จำนวน ๑ แห่ง	๕๕,๐๐๐	๕๕,๐๐๐	๕๕,๐๐๐	๕๕,๐๐๐	๕๕,๐๐๐	เกษตรกรมีน้ำใช้ใน การเกษตรมากขึ้น	ประชาชนได้ใช้ประโยชน์ จากแหล่งน้ำ	กองช่าง ทต.บ้านฉี่
๓๗	ขุดลอกคลองส่งน้ำทุ่งโปร่ง - ทุ่งต้นกอก ตลอดสาย	เพื่อเป็นการระบายน้ำเข้าสู่ พื้นที่การเกษตร	จำนวน ๑ แห่ง	๖๕,๐๐๐	๖๕,๐๐๐	๖๕,๐๐๐	๖๕,๐๐๐	๖๕,๐๐๐	เกษตรกรมีน้ำใช้ใน การเกษตรมากขึ้น	ประชาชนได้ใช้ประโยชน์ จากแหล่งน้ำ	กองช่าง ทต.บ้านฉี่
๓๘	ขุดลอกลำเหมืองทุ่งมะพร้าว - ทุ่งสระเรียม (ทิศ เหนือ)	เพื่อเป็นการระบายน้ำเข้าสู่ พื้นที่การเกษตร	จำนวน ๑ แห่ง	๗๕,๐๐๐	๗๕,๐๐๐	๗๕,๐๐๐	๗๕,๐๐๐	๗๕,๐๐๐	เกษตรกรมีน้ำใช้ใน การเกษตรมากขึ้น	ประชาชนได้ใช้ประโยชน์ จากแหล่งน้ำ	กองช่าง ทต.บ้านฉี่
๓๙	ขุดลอกคลองระบายน้ำหน้าโรงน้ำดื่ม หมู่ ๑๐	เพื่อให้ น้ำไหลสะดวก ป้องกัน อุทกภัย	จำนวน ๑ แห่ง	๑๐๐,๐๐๐	๑๐๐,๐๐๐	๑๐๐,๐๐๐	๑๐๐,๐๐๐	๑๐๐,๐๐๐	เกษตรกรมีน้ำใช้ใน การเกษตรมากขึ้น	ประชาชนได้ใช้ประโยชน์ จากแหล่งน้ำ	กองช่าง ทต.บ้านฉี่
๔๐	ขุดลอกคลองหน้าศาลาประชาคม หมู่ ๑๐	เพื่อให้ น้ำไหลสะดวก ป้องกัน อุทกภัย	จำนวน ๑ แห่ง	๑๐๐,๐๐๐	๑๐๐,๐๐๐	๑๐๐,๐๐๐	๑๐๐,๐๐๐	๑๐๐,๐๐๐	เกษตรกรมีน้ำใช้ใน การเกษตรมากขึ้น	ประชาชนได้ใช้ประโยชน์ จากแหล่งน้ำ	กองช่าง ทต.บ้านฉี่
๔๑	ขุดลอกหลังบ้านนางศรีวอน แสงศรีจัน (ทิศ ตะวันตกบ้านพ่หลวงอารีย์)	เพื่อให้ น้ำไหลสะดวก ป้องกัน อุทกภัย	จำนวน ๑ แห่ง	๓๐๐,๐๐๐	๓๐๐,๐๐๐	๓๐๐,๐๐๐	๓๐๐,๐๐๐	๓๐๐,๐๐๐	เกษตรกรมีน้ำใช้ใน การเกษตรมากขึ้น	ประชาชนได้ใช้ประโยชน์ จากแหล่งน้ำ	กองช่าง ทต.บ้านฉี่
๔๒	ขุดลอกคลองลำเหมืองสายบ้านฉี่-บ้านปาง บริเวณหน้าบ้านนายเชิดพงศ์ อัมพฐ - บริเวณทุ่งสระเรียม พื้นที่หมู่ ๑๒	เพื่อให้ น้ำไหลสะดวก ป้องกัน อุทกภัย	ยาว ๑,๕๕๐ เมตร	๙๐,๐๐๐	๙๐,๐๐๐	๙๐,๐๐๐	๙๐,๐๐๐	๙๐,๐๐๐	เกษตรกรมีน้ำใช้ใน การเกษตรมากขึ้น	ประชาชนได้ใช้ประโยชน์ จากแหล่งน้ำ	กองช่าง ทต.บ้านฉี่

ที่	โครงการ	วัตถุประสงค์	เป้าหมาย (ผลผลิตของโครงการ)	งบประมาณและที่มา					ตัวชี้วัด (KPI)	ผลลัพธ์ที่คาดว่าจะได้รับ	หน่วยงานที่ รับผิดชอบ
				๒๕๖๑ (บาท)	๒๕๖๒ (บาท)	๒๕๖๓ (บาท)	๒๕๖๔ (บาท)	๒๕๖๕ (บาท)			
๓	ก่อสร้างและซ่อมแซมฝายน้ำล้น ก่อสร้าง ทิววนบ										
๑	ก่อสร้าง ปรับปรุง ซ่อมแซมฝายน้ำล้นในเขต พื้นที่ หมู่ ๑-๑๒	เพื่อกักเก็บน้ำไว้ใช้ในการเกษตร	ฝายน้ำล้นในเขตพื้นที่หมู่ ๑-๑๒	๒,๐๐๐,๐๐๐	๒,๐๐๐,๐๐๐	๒,๐๐๐,๐๐๐	๒,๐๐๐,๐๐๐	๒,๐๐๐,๐๐๐	เกษตรกรมีน้ำใช้ใ นการเกษตรมากขึ้น	มีน้ำใช้อย่างพอเพียง	กองช่าง ทต.บ้านถ้ำ
๒	ก่อสร้างฝายกักเก็บน้ำสายทุ่งมะนะ	เพื่อกักเก็บน้ำไว้ใช้ในการเกษตร	ฝายกักเก็บน้ำ ๑ แห่ง	๓๐๐,๐๐๐	๓๐๐,๐๐๐	๓๐๐,๐๐๐	๓๐๐,๐๐๐	๓๐๐,๐๐๐	เกษตรกรมีน้ำใช้ใ นการเกษตรมากขึ้น	มีน้ำใช้อย่างพอเพียง	กองช่าง ทต.บ้านถ้ำ
๓	ก่อสร้างฝายกักเก็บน้ำสายห้วยถ้ำ	เพื่อกักเก็บน้ำไว้ใช้ในการเกษตร	ฝายกักเก็บน้ำ ๑ แห่ง	๓๐๐,๐๐๐	๓๐๐,๐๐๐	๓๐๐,๐๐๐	๓๐๐,๐๐๐	๓๐๐,๐๐๐	เกษตรกรมีน้ำใช้ใ นการเกษตรมากขึ้น	มีน้ำใช้อย่างพอเพียง	กองช่าง ทต.บ้านถ้ำ
๔	ก่อสร้างฝายกักเก็บน้ำสายห้วยฝาย	เพื่อกักเก็บน้ำไว้ใช้ในการเกษตร	ฝายกักเก็บน้ำ ๑ แห่ง	๓๐๐,๐๐๐	๓๐๐,๐๐๐	๓๐๐,๐๐๐	๓๐๐,๐๐๐	๓๐๐,๐๐๐	เกษตรกรมีน้ำใช้ใ นการเกษตรมากขึ้น	มีน้ำใช้อย่างพอเพียง	กองช่าง ทต.บ้านถ้ำ
๕	ก่อสร้างฝายกักเก็บน้ำสายทุ่งแกสูงติดกับทุ่ง อุ้ยยา	เพื่อกักเก็บน้ำไว้ใช้ในการเกษตร	ฝายกักเก็บน้ำ ๑ แห่ง	๓๐๐,๐๐๐	๓๐๐,๐๐๐	๓๐๐,๐๐๐	๓๐๐,๐๐๐	๓๐๐,๐๐๐	เกษตรกรมีน้ำใช้ใ นการเกษตรมากขึ้น	มีน้ำใช้อย่างพอเพียง	กองช่าง ทต.บ้านถ้ำ
๖	ก่อสร้างฝายกักเก็บน้ำลำเหมืองห้วยข้าวเฒ่า ตรงที่นาอาวลือ	เพื่อกักเก็บน้ำไว้ใช้ในการเกษตร	ฝายกักเก็บน้ำ ๑ แห่ง	๓๐๐,๐๐๐	๓๐๐,๐๐๐	๓๐๐,๐๐๐	๓๐๐,๐๐๐	๓๐๐,๐๐๐	เกษตรกรมีน้ำใช้ใ นการเกษตรมากขึ้น	มีน้ำใช้อย่างพอเพียง	กองช่าง ทต.บ้านถ้ำ
๗	ก่อสร้างฝายกักเก็บน้ำห้วยน้อย	เพื่อกักเก็บน้ำไว้ใช้ในการเกษตร	ฝายกักเก็บน้ำ ๑ แห่ง	๓๐๐,๐๐๐	๓๐๐,๐๐๐	๓๐๐,๐๐๐	๓๐๐,๐๐๐	๓๐๐,๐๐๐	เกษตรกรมีน้ำใช้ใ นการเกษตรมากขึ้น	มีน้ำใช้อย่างเพียงพอ	กองช่าง ทต.บ้านถ้ำ
๘	ก่อสร้างฝายกักเก็บน้ำร่องโธ ข้างนาพ่อเดช ใหม่คำ	เพื่อกักเก็บน้ำไว้ใช้ในการเกษตร	ฝายกักเก็บน้ำ ๑ แห่ง	๓๐๐,๐๐๐	๓๐๐,๐๐๐	๓๐๐,๐๐๐	๓๐๐,๐๐๐	๓๐๐,๐๐๐	เกษตรกรมีน้ำใช้ใ นการเกษตรมากขึ้น	มีน้ำใช้อย่างพอเพียง	กองช่าง ทต.บ้านถ้ำ
๙	ก่อสร้างฝายกักเก็บน้ำร่องเตือ ๒ จุด	เพื่อกักเก็บน้ำไว้ใช้ในการเกษตร	ฝายกักเก็บน้ำ ๑ แห่ง	๓๐๐,๐๐๐	๓๐๐,๐๐๐	๓๐๐,๐๐๐	๓๐๐,๐๐๐	๓๐๐,๐๐๐	เกษตรกรมีน้ำใช้ใ นการเกษตรมากขึ้น	มีน้ำใช้อย่างพอเพียง	กองช่าง ทต.บ้านถ้ำ
๑๐	ก่อสร้างฝายกักเก็บน้ำลำเหมืองทุ่งมะแก	เพื่อกักเก็บน้ำไว้ใช้ในการเกษตร	ฝายกักเก็บน้ำ ๑ แห่ง	๓๐๐,๐๐๐	๓๐๐,๐๐๐	๓๐๐,๐๐๐	๓๐๐,๐๐๐	๓๐๐,๐๐๐	เกษตรกรมีน้ำใช้ใ นการเกษตรมากขึ้น	มีน้ำใช้อย่างเพียงพอ	กองช่าง ทต.บ้านถ้ำ

ที่	โครงการ	วัตถุประสงค์	เป้าหมาย (ผลผลิตของโครงการ)	งบประมาณและที่มา					ตัวชี้วัด (KPI)	ผลลัพธ์ที่คาดว่าจะได้รับ	หน่วยงานที่รับผิดชอบ
				๒๕๖๑ (บาท)	๒๕๖๒ (บาท)	๒๕๖๓ (บาท)	๒๕๖๔ (บาท)	๒๕๖๕ (บาท)			
๑๑	ก่อสร้างฝายกักเก็บน้ำห้วยเสด็จ	เพื่อกักเก็บน้ำไว้ใช้ในการเกษตร	ฝายกักเก็บน้ำ ๑ แห่ง	๓๐๐,๐๐๐	๓๐๐,๐๐๐	๓๐๐,๐๐๐	๓๐๐,๐๐๐	๓๐๐,๐๐๐	เกษตรกรมีน้ำใช้ในการเกษตรมากขึ้น	มีน้ำใช้อย่างเพียงพอ	กองช่าง ทต.บ้านถ้ำ
๑๒	ก่อสร้างฝายกักเก็บน้ำห้วยนกแก้ว	เพื่อกักเก็บน้ำไว้ใช้ในการเกษตร	ฝายกักเก็บน้ำ ๑ แห่ง	๓๐๐,๐๐๐	๓๐๐,๐๐๐	๓๐๐,๐๐๐	๓๐๐,๐๐๐	๓๐๐,๐๐๐	เกษตรกรมีน้ำใช้ในการเกษตรมากขึ้น	มีน้ำใช้อย่างเพียงพอ	กองช่าง ทต.บ้านถ้ำ
๑๓	สร้างฝายแม้วบริเวณฝายห้วยดึก ฝั่งทิศตะวันตก	เพื่อกักเก็บน้ำใช้เพื่อการเกษตร	จำนวน ๑ แห่ง	๔๕๐,๐๐๐	๔๕๐,๐๐๐	๔๕๐,๐๐๐	๔๕๐,๐๐๐	๔๕๐,๐๐๐	เกษตรกรมีน้ำใช้ในการเกษตรมากขึ้น	ประชาชนได้ใช้ประโยชน์จากแหล่งน้ำ	กองช่าง ทต.บ้านถ้ำ
๑๔	ก่อสร้างฝายแบ่งน้ำพร้อมชุดลอกหน้าฝาย (ทุ่งแก)	เพื่อกักเก็บน้ำใช้เพื่อการเกษตร	จำนวน ๑ แห่ง	๖๐๐,๐๐๐	๖๐๐,๐๐๐	๖๐๐,๐๐๐	๖๐๐,๐๐๐	๖๐๐,๐๐๐	เกษตรกรมีน้ำใช้ในการเกษตรมากขึ้น	ประชาชนได้ใช้ประโยชน์จากแหล่งน้ำ	กองช่าง ทต.บ้านถ้ำ
๑๕	ก่อสร้างผนังกันน้ำ บริเวณไร่ครุฑวิ หวานเสียง	เพื่อเป็นการระบายน้ำเข้าสู่พื้นที่การเกษตร	จำนวน ๑ แห่ง	๗๐๐,๐๐๐	๗๐๐,๐๐๐	๗๐๐,๐๐๐	๗๐๐,๐๐๐	๗๐๐,๐๐๐	เกษตรกรมีน้ำใช้ในการเกษตรมากขึ้น	ประชาชนได้ใช้ประโยชน์จากแหล่งน้ำ	กองช่าง ทต.บ้านถ้ำ ม.๑๑
๑๖	สร้างคลองส่งน้ำ รูปตัว V พร้อมบล็อกรองน้ำ เวิร์ด บริเวณทุ่งมะแก	เพื่อเป็นการระบายน้ำเข้าสู่พื้นที่การเกษตร	จำนวน ๑ แห่ง	๙๐๐,๐๐๐	๙๐๐,๐๐๐	๙๐๐,๐๐๐	๙๐๐,๐๐๐	๙๐๐,๐๐๐	เกษตรกรมีน้ำใช้ในการเกษตรมากขึ้น	ประชาชนได้ใช้ประโยชน์จากแหล่งน้ำ	กองช่าง ทต.บ้านถ้ำ
๑๗	สร้างทำนบกักเก็บน้ำห้วยถ้ำที่ดินนายล้อย เมืองขึ้น	เพื่อเป็นการระบายน้ำเข้าสู่พื้นที่การเกษตร	จำนวน ๑ แห่ง	๔๕๐,๐๐๐	๔๕๐,๐๐๐	๔๕๐,๐๐๐	๔๕๐,๐๐๐	๔๕๐,๐๐๐	เกษตรกรมีน้ำใช้ในการเกษตรมากขึ้น	ประชาชนได้ใช้ประโยชน์จากแหล่งน้ำ	กองช่าง ทต.บ้านถ้ำ
๑๘	สร้างทำนบกักเก็บน้ำห้วยฝาย บริเวณที่ดินนายเคน สักดิ์ทอง	เพื่อเป็นการระบายน้ำเข้าสู่พื้นที่การเกษตร	จำนวน ๑ แห่ง	๖๕๐,๐๐๐	๖๕๐,๐๐๐	๖๕๐,๐๐๐	๖๕๐,๐๐๐	๖๕๐,๐๐๐	เกษตรกรมีน้ำใช้ในการเกษตรมากขึ้น	ประชาชนได้ใช้ประโยชน์จากแหล่งน้ำ	กองช่าง ทต.บ้านถ้ำ
๑๙	สร้างทำนบกักเก็บน้ำห้วยถ้ำ	เพื่อเป็นการระบายน้ำเข้าสู่พื้นที่การเกษตร	จำนวน ๑ แห่ง	๕๐๐,๐๐๐	๕๐๐,๐๐๐	๕๐๐,๐๐๐	๕๐๐,๐๐๐	๕๐๐,๐๐๐	เกษตรกรมีน้ำใช้ในการเกษตรมากขึ้น	ประชาชนได้ใช้ประโยชน์จากแหล่งน้ำ	กองช่าง ทต.บ้านถ้ำ

ที่	โครงการ	วัตถุประสงค์	เป้าหมาย (ผลผลิตของโครงการ)	งบประมาณและที่มา					ตัวชี้วัด (KPI)	ผลลัพธ์ที่คาดว่าจะได้รับ	หน่วยงานที่ รับผิดชอบ
				๒๕๖๑ (บาท)	๒๕๖๒ (บาท)	๒๕๖๓ (บาท)	๒๕๖๔ (บาท)	๒๕๖๕ (บาท)			
๒๐	ประตู เปิด - ปิดน้ำ ฝ่ายทุ่งมะนะ	เพื่อเป็นการระบายน้ำเข้าสู่พื้นที่การเกษตร	จำนวน ๑ แห่ง	๒๐๐,๐๐๐	๒๐๐,๐๐๐	๒๐๐,๐๐๐	๒๐๐,๐๐๐	๒๐๐,๐๐๐	เกษตรกรมีน้ำใช้ในการเกษตรมากขึ้น	ประชาชนได้ใช้ประโยชน์จากแหล่งน้ำ	กองช่าง ทต.บ้านถ้ำ
๒๑	ก่อสร้างทำนบดินห้วยนกเค้า ม.๕	เพื่อกักน้ำไว้ใช้	จำนวน ๑ แห่ง	๑,๐๐๐,๐๐๐	๓๐,๐๐๐,๐๐๐	๓๐,๐๐๐,๐๐๐	๓๐,๐๐๐,๐๐๐	๓๐,๐๐๐,๐๐๐	เกษตรกรมีน้ำใช้ในการเกษตรมากขึ้น	ประชาชนได้ใช้ประโยชน์จากแหล่งน้ำ	กองช่าง ทต.บ้านถ้ำ

ยุทธศาสตร์จังหวัดที่ ๒ : สร้างคุณค่าและพัฒนาคุณภาพชีวิตของประชาชน

ยุทธศาสตร์การพัฒนาของ อปท. ในเขตจังหวัดที่ ๒ : พัฒนาลังคม การศึกษา การสาธารณสุข ศาสนา และวัฒนธรรม

๒. ยุทธศาสตร์ที่ ๒ : การพัฒนาลังคม การศึกษาและวัฒนธรรม

> แผนงานบริหารงานทั่วไป

ที่	โครงการ	วัตถุประสงค์	เป้าหมาย (ผลผลิตของโครงการ)	งบประมาณและที่มา					ตัวชี้วัด (KPI)	ผลลัพธ์ที่คาดว่าจะได้รับ	หน่วยงานที่รับผิดชอบ
				๒๕๖๑ (บาท)	๒๕๖๒ (บาท)	๒๕๖๓ (บาท)	๒๕๖๔ (บาท)	๒๕๖๕ (บาท)			
๑	โครงการจัดซื้อวัสดุงานบ้านงานครัวสำหรับเด็กของสถานศึกษาในสังกัดเทศบาลตำบลบ้านฉ้า	เพื่อให้เด็กนักเรียนของโรงเรียนอนุบาลและศูนย์พัฒนาเด็กเล็กทั้ง ๕ แห่งมีอุปกรณ์เครื่องใช้ที่เหมาะสมได้มาตรฐานและเพียงพอต่อการใช้งาน	จัดหาวัสดุงานบ้านงานครัวสำหรับเด็กนักเรียนของโรงเรียนอนุบาลฯ และศูนย์พัฒนาเด็กเล็กทั้ง ๕ แห่งเช่น ที่นอน หมอน ผ้าห่ม แก้วน้ำ น้ำยาทำความสะอาด แป้ง ยาสีฟัน แปรงสีฟัน สบู่ ผ่าเช็ดหน้า ฯลฯ	๑๕๐,๐๐๐	๑๕๐,๐๐๐	๑๕๐,๐๐๐	๑๕๐,๐๐๐	๑๕๐,๐๐๐	มีอุปกรณ์เครื่องใช้ที่เหมาะสมได้มาตรฐานและเพียงพอต่อการใช้งาน	โรงเรียนอนุบาลฯ และศูนย์พัฒนาเด็กเล็กทั้ง ๕ แห่ง มีวัสดุอุปกรณ์งานบ้านงานครัวที่เหมาะสมได้มาตรฐานและเพียงพอต่อความต้องการ	กองการศึกษา / ศูนย์พัฒนาเด็กทั้ง ๕ แห่ง/โรงเรียนอนุบาลเทศบาลตำบลบ้านฉ้า
๒	สนับสนุนค่าบริการอินเทอร์เน็ตรายเดือนของโรงเรียนอนุบาลเทศบาล	เพื่อให้มีระบบอินเทอร์เน็ตไว้สำหรับทำงานและติดต่อสื่อสารและเป็นสื่อการเรียนการสอน	คณะครูและนักเรียนในโรงเรียนอนุบาลมีความสะดวกในการทำงานและมีสื่อและเทคโนโลยีที่ทันสมัยใช้ในการเรียนการสอน	๓๐,๐๐๐	๓๐,๐๐๐	๓๐,๐๐๐	๓๐,๐๐๐	๓๐,๐๐๐	มีระบบอินเทอร์เน็ตไว้สำหรับทำงานและติดต่อสื่อสาร เกิดความรวดเร็วขึ้น	คณะครูและนักเรียนมีระบบอินเทอร์เน็ตไว้สำหรับทำงานและติดต่อสื่อสาร	กองการศึกษา ทต.บ้านฉ้า/โรงเรียนอนุบาลเทศบาล
๓	สนับสนุนค่าใช้จ่ายการบริการสถานศึกษา (ค่าใช้จ่าย ค่าบริการสื่อสารและโทรคมนาคม)	เพื่อจ่ายเป็นค่าใช้จ่ายเกี่ยวกับระบบอินเทอร์เน็ต ของโรงเรียนอนุบาลตำบลบ้านฉ้าและอื่นๆ	โรงเรียนอนุบาลตำบลบ้านฉ้า	๒๐,๐๐๐	๒๐,๐๐๐	๒๐,๐๐๐	๒๐,๐๐๐	๒๐,๐๐๐	นักเรียนในเขตพื้นที่ตำบลบ้านฉ้ามีศักยภาพมากขึ้น	นักเรียนในเขตพื้นที่ตำบลบ้านฉ้ามีศักยภาพมากขึ้น	กองการศึกษา ทต.บ้านฉ้า



ยุทธศาสตร์จังหวัดที่ ๒ : สร้างคุณค่าและพัฒนาคุณภาพชีวิตของประชาชน

ยุทธศาสตร์การพัฒนาของ อปท. ในเขตจังหวัดที่ ๒ : พัฒนาลังคม การศึกษา การสาธารณสุข ศาสนา และวัฒนธรรม

๒. ยุทธศาสตร์ที่ ๒ : การพัฒนาลังคม การศึกษาและวัฒนธรรม

> แผนงานการศึกษา

ที่	โครงการ	วัตถุประสงค์	เป้าหมาย (ผลผลิตของโครงการ)	งบประมาณและที่มา					ตัวชี้วัด (KPI)	ผลลัพธ์ที่คาดว่าจะได้รับ	หน่วยงานที่รับผิดชอบ
				๒๕๖๑ (บาท)	๒๕๖๒ (บาท)	๒๕๖๓ (บาท)	๒๕๖๔ (บาท)	๒๕๖๕ (บาท)			
๑	โครงการอุดหนุนอาหารกลางวันสำหรับนักเรียนระดับก่อนประถมศึกษาจนถึงระดับประถมศึกษาปีที่ ๖ ของโรงเรียนและศูนย์พัฒนาเด็กเล็กในเขตเทศบาลตำบลบ้านถ้ำ	เพื่อให้นักเรียนได้รับประทานอาหารที่มีประโยชน์ถูกหลักอนามัย	สนับสนุนงบประมาณอาหารกลางวันสำหรับเด็กนักเรียนระดับก่อนประถมศึกษาจนถึงระดับประถมศึกษาปีที่ ๖ ของโรงเรียนและศูนย์พัฒนาเด็กเล็กในเขตตำบลบ้านถ้ำ จำนวน ๗ แห่ง	๒,๕๐๐,๐๐๐	๒,๕๐๐,๐๐๐	๒,๕๐๐,๐๐๐	๒,๕๐๐,๐๐๐	๒,๕๐๐,๐๐๐	ร้อยละของนร.ก่อนประถมถึง ป.๖ ของ รร. และศพด.ในเขตตด.บ้านถ้ำทั้งหมด ๗ แห่ง (ร้อยละ ๑๐๐)	เด็กนักเรียนได้รับประทานอาหารที่มีประโยชน์ถูกหลักอนามัย	กองการศึกษา ทต.บ้านถ้ำ
๒	โครงการอาหารเสริม(นม)สำหรับเด็กนักเรียนของโรงเรียนและศูนย์พัฒนาเด็กเล็กในเขตเทศบาลตำบลบ้านถ้ำ	เพื่อส่งเสริมสุขภาพอนามัยของนักเรียน	จัดซื้ออาหารเสริม(นม)สำหรับเด็กนักเรียนของโรงเรียนและศูนย์พัฒนาเด็กเล็กในเขตเทศบาลตำบลบ้านถ้ำ จำนวน ๗ แห่ง	๑,๒๐๐,๐๐๐	๑,๒๐๐,๐๐๐	๑,๕๐๐,๐๐๐	๑,๕๐๐,๐๐๐	๑,๕๐๐,๐๐๐	ร้อยละของนร.ระดับก่อนประถมศึกษาถึงป.๖ ได้รับอาหารเสริม(นม) (ร้อยละ ๑๐๐)	นักเรียนได้รับอาหารเสริม(นม)อย่างเพียงพอและมีคุณภาพมีสุขภาพอนามัยสมบูรณ์ตามวัย	กองการศึกษา ทต.บ้านถ้ำ
๓	พัฒนาทักษะวิชาการสำหรับเด็กปฐมวัย	เพื่อส่งเสริมและพัฒนาเด็กปฐมวัยในเขตเทศบาลตำบลบ้านถ้ำให้มีความรู้ความสามารถทางด้านวิชาการและทักษะสมวัย	ส่งนักเรียนเข้าร่วมแข่งขันทักษะทางวิชาการในระดับหน่วยงาน ระดับจังหวัด และระดับภาค ฯลฯ	๑๔๐,๐๐๐	๑๔๐,๐๐๐	๑๔๐,๐๐๐	๑๔๐,๐๐๐	๑๔๐,๐๐๐	จำนวนเด็กนักเรียนที่เข้าร่วมกิจกรรม	-เด็กนักเรียนได้เกิดการเรียนรู้และพัฒนาทักษะด้านต่างๆดีขึ้น -ครูได้พัฒนากระบวนการเรียนการสอนดีขึ้น	กองการศึกษา ศูนย์พัฒนาเด็กเล็ก ทั้ง ๔ แห่ง/โรงเรียนอนุบาลเทศบาลตำบลบ้านถ้ำ

ร.ม.	โครงการ	วัตถุประสงค์	เป้าหมาย (ผลผลิตของโครงการ)	งบประมาณและที่มา					ตัวชี้วัด (KPI)	ผลลัพธ์ที่คาดว่าจะได้รับ	หน่วยงานที่รับผิดชอบ
				๒๕๖๑ (บาท)	๒๕๖๒ (บาท)	๒๕๖๓ (บาท)	๒๕๖๔ (บาท)	๒๕๖๕ (บาท)			
๔	จัดกิจกรรมส่งเสริมพัฒนาการเรียนรู้ทุกด้านของสถานศึกษาสังกัดเทศบาลตำบลบ้านถ้ำ	เพื่อส่งเสริม สนับสนุนให้เด็กได้เรียนรู้ผ่านกิจกรรมและกระบวนการที่หลากหลาย เพื่อให้เกิดการพัฒนาทุกด้านอย่างสมวัย	จัดกิจกรรมส่งเสริมพัฒนาการเรียนรู้ทุกด้านของโรงเรียนอนุบาลฯ และศูนย์พัฒนาเด็กเล็ก เช่น หนูน้อยเข้าครัว สานสัมพันธ์วันแห่งความสำเร็จ ศึกษาแหล่งเรียนรู้สู่โลกกว้าง ส่งเสริมการเรียนรู้ด้านภาษาอังกฤษ ฯลฯ	๑๔๐,๐๐๐	๑๔๐,๐๐๐	๑๔๐,๐๐๐	๑๔๐,๐๐๐	๑๔๐,๐๐๐	ร้อยละของเด็กนักเรียนที่เรียนรู้ผ่านกระบวนการที่หลากหลายและสามารถพัฒนาศักยภาพทุกด้านได้สมวัย	เด็กนักเรียนของโรงเรียนอนุบาลเทศบาลตำบลบ้านถ้ำได้เรียนรู้ผ่านกระบวนการที่หลากหลายและสามารถพัฒนาศักยภาพทุกด้านได้สมวัย	กองการศึกษา ศูนย์พัฒนาเด็กเล็ก ทั้ง ๔ แห่ง/โรงเรียนอนุบาลเทศบาลตำบลบ้านถ้ำ
๕	จัดกิจกรรมส่งเสริมคุณลักษณะที่พึงประสงค์สำหรับเด็กนักเรียนของโรงเรียนและศูนย์พัฒนาเด็กเล็กในเขต ทต.บ้านถ้ำ	เพื่อส่งเสริมให้เด็กทุกคนของโรงเรียนและศูนย์พัฒนาเด็กทั้ง ๘ แห่งมีลักษณะที่พึงประสงค์ เป็นส่วนหนึ่งของสังคมอย่างมีความสุข	จัดกิจกรรมส่งเสริมคุณลักษณะที่พึงประสงค์สำหรับเด็กเช่น กิจกรรม ออมทรัพย์ ประชาธิปไตย ในห้องเรียน วิถีพุทธ กิจกรรมส่งเสริมให้เด็กมีวินัยและความรับผิดชอบ สามารถปรับตัวเข้าสู่สังคมได้ อบรมคุณธรรม จริยธรรม ธนาคารความดี จัดทำแฟ้มผลงานเด็ก หนูพลเมืองดี ฯลฯ	๑๕๐,๐๐๐	๑๕๐,๐๐๐	๑๕๐,๐๐๐	๑๕๐,๐๐๐	๑๕๐,๐๐๐	ร้อยละของเด็กนักเรียนที่ได้เรียนรู้เกี่ยวกับ ประเพณีวันสำคัญต่างๆ และได้มีส่วนร่วมกัน อนุรักษ์ให้คงอยู่สืบไป	เด็กนักเรียนโรงเรียนและศูนย์พัฒนาเด็กเล็กทั้ง ๘ แห่งได้เรียนรู้เกี่ยวกับ ประเพณีวันสำคัญต่างๆ และได้มีส่วนร่วมกัน อนุรักษ์ให้คงอยู่สืบไป	กองการศึกษา ศูนย์พัฒนาเด็กเล็ก ทั้ง ๔ แห่ง/โรงเรียนอนุบาลเทศบาลตำบลบ้านถ้ำ

ร.ร.	โครงการ	วัตถุประสงค์	เป้าหมาย (ผลผลิตของโครงการ)	งบประมาณและที่มา					ตัวชี้วัด (KPI)	ผลลัพธ์ที่คาดว่าจะได้รับ	หน่วยงานที่ รับผิดชอบ
				๒๕๖๑ (บาท)	๒๕๖๒ (บาท)	๒๕๖๓ (บาท)	๒๕๖๔ (บาท)	๒๕๖๕ (บาท)			
๖	โครงการสนับสนุนการจัดกิจกรรมให้แก่โรงเรียนและศูนย์พัฒนาเด็กเล็กในเขตเทศบาลตำบลบ้านถ้ำ	เพื่อสนับสนุนส่งเสริมให้การจัดการเรียนการสอนของโรงเรียนและศูนย์พัฒนาเด็กเล็กในเขตเทศบาลตำบลบ้านถ้ำเกิดประสิทธิภาพสูงสุด	สนับสนุนส่งเสริมให้การจัดการเรียนการสอนของโรงเรียนและศูนย์พัฒนาเด็กเล็กในเขตเทศบาลตำบลบ้านถ้ำเกิดประสิทธิภาพสูงสุด เช่น ทักษะศึกษาแหล่งเรียนรู้ วิถีพุทธ เข้าค่ายเพื่อพัฒนาผลสัมฤทธิ์ O - NET สอนเสริมนักเรียนมัธยม เพื่อเตรียมความพร้อมในการสอบ O - NET โครงการยกระดับผลสัมฤทธิ์ทางการเรียนของนักเรียน สอนเสริมช่วงปิดภาคเรียน ส่งเสริมสถานศึกษาเป็นสังคมแห่งการเรียนรู้ โครงการพัฒนาคุณธรรมจริยธรรม และคุณลักษณะอันพึงประสงค์ โครงการเศรษฐกิจพอเพียง ส่งเสริมคุณธรรมและจริยธรรม ฯลฯ	๔๐๐,๐๐๐	๔๐๐,๐๐๐	๔๐๐,๐๐๐	๔๐๐,๐๐๐	๔๐๐,๐๐๐	ร้อยละของเด็กนักเรียนที่ได้เข้าร่วมกิจกรรมเพื่อส่งเสริมการพัฒนาการทุกด้าน	โรงเรียนและศูนย์พัฒนาเด็กในเขตเทศบาลตำบลบ้านถ้ำได้รับการสนับสนุนการจัดกิจกรรมการเรียนการสอนเกิดประสิทธิภาพสูงสุด	กองการศึกษา ศูนย์พัฒนาเด็กเล็ก ทั้ง ๔ แห่ง/โรงเรียน อนุบาลเทศบาล ตำบลบ้านถ้ำ

ที่	โครงการ	วัตถุประสงค์	เป้าหมาย (ผลผลิตของโครงการ)	งบประมาณและที่มา					ตัวชี้วัด (KPI)	ผลลัพธ์ที่คาดว่าจะได้รับ	หน่วยงานที่รับผิดชอบ
				๒๕๖๑ (บาท)	๒๕๖๒ (บาท)	๒๕๖๓ (บาท)	๒๕๖๔ (บาท)	๒๕๖๕ (บาท)			
๗	สนับสนุนค่าใช้จ่ายการบริหารสถานศึกษา	เพื่อสนับสนุนส่งเสริมให้การ จัดกิจกรรมการเรียนการสอน ของโรงเรียนอนุบาลเทศบาล ตำบลบ้านถ้ำ	สนับสนุนส่งเสริมให้การจัด กิจกรรมการเรียนการสอนของ โรงเรียนอนุบาลเทศบาลตำบล บ้านถ้ำ และศูนย์พัฒนาเด็กเล็ก เกิดประสิทธิ ภาพสูงสุดเช่น ค่าใช้จ่ายในการจัดการศึกษา ตั้งแต่ระดับอนุบาลจนจบ การศึกษาขั้นพื้นฐาน (รายหัว ของ ร.ร.อนุบาลทต.บ้านถ้ำ), ค่าใช้จ่ายสำหรับสนับสนุนค่า จัดการเรียนการสอนของศูนย์ พัฒนาเด็กเล็ก (รายหัว) , ค่าใช้จ่ายในการจัดการศึกษา สำหรับศูนย์พัฒนาเด็กเล็กต. บ้านถ้ำ เช่น ค่าหนังสือเรียน ค่าอุปกรณ์การเรียน ค่า เครื่องแบบนักเรียน ค่า กิจกรรมพัฒนาผู้เรียนรณรงค์ ป้องกันยาเสพติด, ค่าช่วยเหลือ ค่าพาหนะนำส่งเด็กเล็กไป สถานพยาบาล ,ปรับปรุง หลักสูตร พัฒนาและปรับปรุง ห้องสมุดโรงเรียน พัฒนาแหล่ง เรียนรู้	๖๘๑,๖๕๐	๖๘๑,๖๕๐	๖๘๑,๖๕๐	๖๘๑,๖๕๐	๖๘๑,๖๕๐	ร้อยละของนักเรียนที่ ได้รับการสนับสนุน กิจกรรมการเรียนการสอน	โรงเรียนอนุบาลเทศบาล ตำบลบ้านถ้ำและศูนย์ พัฒนาเด็กเล็กได้รับการ สนับสนุนการจัดกิจกรรม การเรียนการสอนเกิด ประสิทธิภาพสูงสุด	กองการศึกษา ศูนย์พัฒนาเด็กเล็ก ทั้ง ๔ แห่ง/โรงเรียน อนุบาลเทศบาล ตำบลบ้านถ้ำ
๘	โครงการส่งเสริมศักยภาพการจัดการศึกษา ท้องถิ่น	เพื่อส่งเสริมศักยภาพการจัด การศึกษาของท้องถิ่น	ส่งเสริมและพัฒนาการ เรียนรู้กิจกรรมต่างๆให้แก่ เด็กนักเรียนในสังกัด เทศบาลตำบลบ้านถ้ำ	๔๐๐,๐๐๐	๔๐๐,๐๐๐	๔๐๐,๐๐๐	๔๐๐,๐๐๐	๔๐๐,๐๐๐	ร้อยละของเด็กนักเรียนที่ ได้เข้าร่วมกิจกรรมเพื่อ ส่งเสริมการพัฒนาการทุก ด้าน	เด็กนักเรียนได้เกิดการ เรียนรู้และพัฒนาทักษะ ด้านต่างๆดีขึ้น	กองการศึกษา ทต. บ้านถ้ำ

ที่	โครงการ	วัตถุประสงค์	เป้าหมาย (ผลผลิตของโครงการ)	งบประมาณและที่มา					ตัวชี้วัด (KPI)	ผลลัพธ์ที่คาดว่าจะได้รับ	หน่วยงานที่รับผิดชอบ
				๒๕๖๑ (บาท)	๒๕๖๒ (บาท)	๒๕๖๓ (บาท)	๒๕๖๔ (บาท)	๒๕๖๕ (บาท)			
๙	จัดกิจกรรมส่งเสริมให้เด็กทุกคนมีสุขภาพสมบูรณ์ แข็งแรงมีพัฒนาการตามวัย	เพื่อส่งเสริมให้เด็กทุกคนของโรงเรียนและศูนย์พัฒนาเด็กเล็กมีสุขภาพสมบูรณ์แข็งแรงและมีพัฒนาการ	จัดกิจกรรมส่งเสริมให้เด็กทุกคนมีสุขภาพสมบูรณ์ แข็งแรงมีพัฒนาการสมวัย เช่น ส่งเสริมผู้เรียนมีสุขนิสัยสุขภาพกายและสุขภาพจิตที่ดี กายบริหารตอนเช้า ตรวจสอบสุขภาพเด็ก ส่งเสริมอนามัยเด็ก ฯลฯ	๑๐๐,๐๐๐	๑๐๐,๐๐๐	๑๐๐,๐๐๐	๑๐๐,๐๐๐	๑๐๐,๐๐๐	ร้อยละของเด็กที่ได้รับ การส่งเสริมให้มีสุขภาพสมบูรณ์แข็งแรงและมีพัฒนาการสมวัย (ร้อยละ ๑๐๐)	เด็กนักเรียนของของโรงเรียนและศูนย์พัฒนาเด็กเล็กมีสุขภาพสมบูรณ์แข็งแรง และมีพัฒนาการสมวัย	กองการศึกษา ศูนย์พัฒนาเด็กเล็ก ทั้ง ๔ แห่ง/โรงเรียนอนุบาลเทศบาล ตำบลบ้านฉ้า
๑๐	ส่งเสริมและพัฒนาการเรียนรู้ที่แตกต่างอย่างหลากหลาย	เพื่อส่งเสริมและพัฒนาการเรียนรู้ของเด็กนักเรียนที่แตกต่างอย่างหลากหลาย	ส่งเสริมและพัฒนาการเรียนรู้กิจกรรมต่างๆให้แก่เด็กนักเรียนที่นอกเหนือจากในห้องเรียนเช่น โครงการเข้าร่วมแข่งขันทักษะทางวิชาการ โครงการดูริยางค์โรงเรียน โครงการอบรมทักษะการใช้คอมพิวเตอร์พื้นฐาน แก่นักเรียน การบริหารจัดการขยะโรงเรียนถ้าปี นววิทยาคมฯลฯ	๒๓๐,๐๐๐	๒๓๐,๐๐๐	๒๓๐,๐๐๐	๒๓๐,๐๐๐	๒๓๐,๐๐๐	ร้อยละของเด็กนักเรียนที่ได้เข้าร่วมกิจกรรมเพื่อส่งเสริมการพัฒนาการทุกด้าน	เด็กนักเรียนมีพัฒนาการเรียนรู้อันแตกต่างจากในห้องเรียนและสามารถแก้ไขปัญหาเฉพาะหน้าได้	กองการศึกษา ทต.บ้านฉ้า

ที่	โครงการ	วัตถุประสงค์	เป้าหมาย (ผลผลิตของโครงการ)	งบประมาณและที่มา					ตัวชี้วัด (KPI)	ผลลัพธ์ที่คาดว่าจะได้รับ	หน่วยงานที่ รับผิดชอบ
				๒๕๖๑ (บาท)	๒๕๖๒ (บาท)	๒๕๖๓ (บาท)	๒๕๖๔ (บาท)	๒๕๖๕ (บาท)			
๑๑	ส่งเสริมและพัฒนาประสิทธิภาพการปฏิบัติงานด้านการจัดการศึกษาปฐมวัย	เพื่อส่งเสริมและพัฒนาศักยภาพของบุคลากรกองการศึกษาและศูนย์พัฒนาเด็กเล็กให้มีความรู้ความเข้าใจเกี่ยวกับการจัดการศึกษาปฐมวัยในด้านต่างๆให้มีประสิทธิภาพยิ่งขึ้น	การจัดอบรมเพื่อส่งเสริมให้บุคลากรกองการศึกษาและศูนย์พัฒนาเด็กเล็กได้มีความรู้ความเข้าใจและเพื่อพัฒนาทักษะในการปฏิบัติงานให้มีประสิทธิภาพยิ่งขึ้น เช่น การจัดทำมาตรฐานการศึกษาปฐมวัย เพิ่มประสิทธิภาพการปฏิบัติงาน การผลิตสื่อและปรับปรุงห้องเรียนในช่วงปิดเทอมฯลฯ	๓๐๐,๐๐๐	๓๐๐,๐๐๐	๓๐๐,๐๐๐	๓๐๐,๐๐๐	๓๐,๐๐๐	ร้อยละของครูและบุคลากรทางการศึกษาได้รับการส่งเสริมและพัฒนาให้มีความรู้ความเข้าใจเกี่ยวกับการจัดการศึกษาปฐมวัยในด้านต่างๆและสามารถนำความรู้ที่ได้รับไปประยุกต์ใช้ให้มีประสิทธิภาพยิ่งขึ้น	ครูและบุคลากรทางการศึกษาได้รับการส่งเสริมและพัฒนาให้มีความรู้ความเข้าใจเกี่ยวกับการจัดการศึกษาปฐมวัยในด้านต่างๆและสามารถนำความรู้ที่ได้รับไปประยุกต์ใช้ให้มีประสิทธิภาพยิ่งขึ้น	กองการศึกษา ทต.บ้านถ้ำ
๑๒	นิเทศภายในสถานศึกษา	เพื่อติดตามผลการปฏิบัติงานและส่งเสริมให้คณะครูและบุคลากรทางการศึกษาได้รับการพัฒนาตนเอง	ทำกรนิเทศภายในสถานศึกษาทั้ง ๕ แห่ง ในสังกัดเทศบาลตำบลบ้านถ้ำ	๒๐,๐๐๐	๒๐,๐๐๐	๒๐,๐๐๐	๒๐,๐๐๐	๒๐,๐๐๐	ผลการนิเทศภายในสถานศึกษาของสถานศึกษาสังกัดเทศบาลตำบลบ้านถ้ำเป็นที่ยอมรับได้	คณะครูและบุคลากรทางการศึกษาได้รับการติดตามผลการปฏิบัติงานและได้รับคำปรึกษา/ข้อเสนอแนะในการส่งเสริมให้การทำงานมีประสิทธิภาพยิ่งขึ้น	กองการศึกษา ทต.บ้านถ้ำ
๑๓	สนับสนุนวัสดุการศึกษา สื่อและเครื่องเล่นพัฒนาการสำหรับจัดการเรียนการสอนของศูนย์พัฒนาเด็กเล็กตำบลบ้านถ้ำ(ค่าจัดการเรียนการสอน)	เพื่อสนับสนุนเป็นค่าใช้จ่ายในการจัดซื้อวัสดุการศึกษา สื่อและเครื่องเล่นพัฒนาการสำหรับจัดการเรียนการสอนของศูนย์พัฒนาเด็กเล็กตำบลบ้านถ้ำ	สนับสนุนและจัดหาวัสดุการศึกษา สื่อและเครื่องเล่นพัฒนาการสำหรับจัดการเรียนการสอนของศูนย์พัฒนาเด็กเล็กตำบลบ้านถ้ำ	๓๐๐,๐๐๐	๓๐๐,๐๐๐	๓๐๐,๐๐๐	๓๐๐,๐๐๐	๓๐๐,๐๐๐	ร้อยละของศูนย์พัฒนาเด็กที่ได้รับการสนับสนุนและจัดหาวัสดุการศึกษา สื่อและเครื่องเล่นพัฒนาการที่เพียงพอเหมาะสมและได้มาตรฐาน	ศูนย์พัฒนาเด็กทั้ง ๔ แห่งมีวัสดุการศึกษา สื่อและเครื่องเล่นพัฒนาการที่เพียงพอเหมาะสม สม และได้มาตรฐานเป็นเครื่องมือในการส่งเสริมพัฒนาการสำหรับเด็กอย่างมีประสิทธิภาพ	กองการศึกษา ทต.บ้านถ้ำ

ที่	โครงการ	วัตถุประสงค์	เป้าหมาย (ผลผลิตของโครงการ)	งบประมาณและที่มา					ตัวชี้วัด (KPI)	ผลลัพธ์ที่คาดว่าจะได้รับ	หน่วยงานที่ รับผิดชอบ
				๒๕๖๑ (บาท)	๒๕๖๒ (บาท)	๒๕๖๓ (บาท)	๒๕๖๔ (บาท)	๒๕๖๕ (บาท)			
๑๔	ประชุม/ศึกษาดูงานของคณะกรรมการสถานศึกษา	เพื่อเป็นการแลกเปลี่ยนแนวความคิดและกำหนดแนวทางในการบริหารจัดการสถานศึกษาทั้ง ๕ แห่ง	จัดประชุมและศึกษาดูงานของคณะกรรมการสถานศึกษาของสถานศึกษาทั้ง ๕ แห่งในสังกัดเทศบาลตำบลบ้านฉ้า	๕๐,๐๐๐	๕๐,๐๐๐	๕๐,๐๐๐	๕๐,๐๐๐	๕๐,๐๐๐	คณะกรรมการสถานศึกษาได้ร่วมแลกเปลี่ยนแนวความคิดและกำหนดแนวทางในการบริหารจัดการสถานศึกษาอย่างมีประสิทธิภาพ	คณะกรรมการสถานศึกษาได้ร่วมแลกเปลี่ยนแนวความคิดและกำหนดแนวทางในการบริหารจัดการสถานศึกษาอย่างมีประสิทธิภาพ	กองการศึกษา ทต.บ้านฉ้า
๑๕	วันเด็กแห่งชาติ	เพื่อส่งเสริมและสนับสนุนพัฒนาการของเด็กและเยาวชน รวมไปถึงเปิดโอกาสให้เด็กและเยาวชน ได้แสดงออกถึงความสามารถในด้านต่างๆ	จัดกิจกรรมเพื่อส่งเสริมและสนับสนุนให้แก่เด็กเยาวชน ในเขตเทศบาลตำบลบ้านฉ้าและพื้นที่ใกล้เคียงได้แสดงออกถึงความสามารถในด้านต่างๆ ฯลฯ	๑๐๐,๐๐๐	๑๐๐,๐๐๐	๑๐๐,๐๐๐	๑๐๐,๐๐๐	๑๐๐,๐๐๐	เด็กและเยาวชนเข้าร่วมกิจกรรมร้อยละ 80	เด็ก เยาวชน ในเขตเทศบาลตำบลบ้านฉ้า และพื้นที่ใกล้เคียงได้แสดงออกถึงความสามารถในด้านต่างๆ	กองการศึกษา ทต.บ้านฉ้า
๑๖	สนับสนุนค่าใช้จ่ายในการจัดการศึกษาตั้งแต่ระดับอนุบาลจนจบการศึกษาขั้นพื้นฐาน	เพื่อสนับสนุนเป็นค่าใช้จ่ายในการจัดซื้อวัสดุการศึกษา สื่อ และเครื่องเล่นพัฒนา การสำหรับจัดการเรียนการสอนของโรงเรียนอนุบาลเทศบาลตำบลบ้านฉ้า เช่น ค่ารายหัว ค่าเครื่องแบบนักเรียน ค่าหนังสือเรียน ค่าอุปกรณ์การเรียน ค่าพัฒนาศัลยกรรมผู้เรียน ฯลฯ	สนับสนุนเป็นค่าใช้จ่ายในการในการบริหาร การศึกษาของโรงเรียนอนุบาลเทศบาลตำบลบ้านฉ้า	๓๐๐,๐๐๐	๓๐๐,๐๐๐	๓๐๐,๐๐๐	๓๐๐,๐๐๐	๓๐๐,๐๐๐	ร้อยละของเด็กนักเรียนที่ได้วัสดุการศึกษา สื่อและเครื่องเล่นพัฒนาการ สำหรับจัดการเรียนการสอนที่เหมาะสม และได้มาตรฐาน	เด็กนักเรียนได้วัสดุ การศึกษา สื่อและเครื่องเล่นพัฒนาการสำหรับ จัดการเรียนการสอนที่เหมาะสม และได้มาตรฐาน	กองการศึกษา / โรงเรียนอนุบาลเทศบาลตำบลบ้านฉ้า

ที่	โครงการ	วัตถุประสงค์	เป้าหมาย (ผลผลิตของโครงการ)	งบประมาณและที่มา					ตัวชี้วัด (KPI)	ผลลัพธ์ที่คาดว่าจะได้รับ	หน่วยงานที่รับผิดชอบ
				๒๕๖๑ (บาท)	๒๕๖๒ (บาท)	๒๕๖๓ (บาท)	๒๕๖๔ (บาท)	๒๕๖๕ (บาท)			
๑๗	ประกันคุณภาพภายในสถานศึกษา	เพื่อจัดทำการประเมินคุณภาพภายในสถานศึกษาสังกัดเทศบาลตำบลบ้านฉ้า	- จัดทำเอกสารประกอบการประกันคุณภาพการศึกษา - จัดดำเนินการประเมินคุณภาพการศึกษาภายในสถานศึกษา โดยคณะกรรมการประเมิน	๒๐,๐๐๐	๒๐,๐๐๐	๒๐,๐๐๐	๒๐,๐๐๐	๒,๐๐๐	สถานศึกษาที่สังกัดเทศบาลตำบลบ้านฉ้าทั้ง ๕ แห่งผ่านเกณฑ์การประกันคุณภาพภายในสถานศึกษาในระดับดี	สถานศึกษาที่สังกัดเทศบาลตำบลบ้านฉ้าทั้ง ๕ แห่ง ได้รับการประกันคุณภาพภายในสถานศึกษาอย่างเป็นระบบ	กองการศึกษา
๑๘	จัดทำหลักสูตรและแผนพัฒนาการศึกษา	เพื่อให้กองการศึกษาโรงเรียนอนุบาลและศูนย์พัฒนาเด็กเล็ก ทั้ง ๔ แห่งมีหลักสูตรและแผนพัฒนาการศึกษาที่มีคุณภาพใช้เป็นเครื่องมือในการวางแผนการดำเนินงานให้เป็นไปตามวัตถุประสงค์	- กองการศึกษามีแผนพัฒนาการศึกษา ๔ ปี จำนวน ๑ เล่มครบถ้วน - โรงเรียนอนุบาลเทศบาลตำบลบ้านฉ้าและศูนย์พัฒนาเด็กทั้ง ๔ แห่งมีหลักสูตรและแผนพัฒนาการศึกษาของสถานศึกษาแห่งละ ๓ เล่ม	๕,๐๐๐	๕,๐๐๐	๕,๐๐๐	๕,๐๐๐	๕,๐๐๐	มีหลักสูตรและแผนพัฒนาการศึกษาที่มีคุณภาพใช้เป็นเครื่องมือในการวางแผนการดำเนินงาน	กองการศึกษาโรงเรียนอนุบาลและศูนย์พัฒนาเด็กเล็ก มี แผนพัฒนาการศึกษาที่มีคุณภาพใช้เป็นเครื่องมือในการวางแผนการดำเนินงานให้เป็นไปตามวัตถุประสงค์	กองการศึกษา
๑๙	โครงการรณรงค์ป้องกันยาเสพติดในสถานศึกษา	เพื่อร่วมปฏิบัติกิจกรรม รณรงค์ป้องกัน เฝ้าระวัง ยาเสพติดทั้งในสถานศึกษา	นักเรียนมีพละนามัยที่สมบูรณ์ มีจิตใจที่เข้มแข็ง ไม่ยุ่งเกี่ยวกับยาเสพติด และสามารถร่วมเป็นกำลังของสังคม ประเทศชาติ ในการต่อต้านยาเสพติดได้	๓๐,๐๐๐	๓๐,๐๐๐	๓๐,๐๐๐	๓๐,๐๐๐	๓๐,๐๐๐	นักเรียนมีพละนามัยที่สมบูรณ์ มีจิตใจที่เข้ม แข็ง ไม่ยุ่งเกี่ยวกับยาเสพติด	นักเรียนมีพละนามัยสมบูรณ์และเป็นการสร้างความสัมพันธ์อันดีระหว่างบ้านกับโรงเรียน	กองการศึกษา



ที่	โครงการ	วัตถุประสงค์	เป้าหมาย (ผลผลิตของโครงการ)	งบประมาณและที่มา					ตัวชี้วัด (KPI)	ผลลัพธ์ที่คาดว่าจะได้รับ	หน่วยงานที่รับผิดชอบ
				๒๕๖๑ (บาท)	๒๕๖๒ (บาท)	๒๕๖๓ (บาท)	๒๕๖๔ (บาท)	๒๕๖๕ (บาท)			
๒๐	ส่งเสริมสนับสนุนให้บุคลากรภาครัฐหรือประชาชนในเขตเทศบาลให้มีความรู้ด้านภาษาต่างประเทศ ฯลฯ	เพื่อเพิ่มทักษะและเตรียมความพร้อมในการรองรับการเปลี่ยนแปลงเข้าสู่ประชาคมอาเซียน	บุคลากรภาครัฐและประชาชนได้ฝึกทักษะด้านภาษาต่างประเทศ	๑๐๐,๐๐๐	๑๐๐,๐๐๐	๑๐๐,๐๐๐	๑๐๐,๐๐๐	๑๐๐,๐๐๐	บุคลากรมีความรู้ความสามารถเพิ่มมากขึ้น ร้อยละ ๕๐	ผู้เข้าการฝึกสอนมีทักษะด้านภาษาต่างประเทศ และสามารถนำความรู้มาสื่อสารในชีวิตประจำวันได้	กองการศึกษา ทต. บ้านถ้ำ
๒๑	สนับสนุนค่าใช้จ่ายการบริการสถานศึกษา (ค่าใช้จ่ายในการจัดการศึกษาสำหรับศูนย์พัฒนาเด็กเล็ก)	เพื่อส่งเสริมศักยภาพการจัดการศึกษาของศูนย์พัฒนาเด็กเล็กตำบลบ้านถ้ำ	ศูนย์พัฒนาเด็กเล็กตำบลบ้านถ้ำ	๒๕๐,๐๐๐	๒๕๐,๐๐๐	๒๕๐,๐๐๐	๒๕๐,๐๐๐	๒๕๐,๐๐๐	นักเรียนศูนย์พัฒนาเด็กเล็กตำบลบ้านถ้ำมีศักยภาพมากขึ้น	นักเรียนศูนย์พัฒนาเด็กเล็กตำบลบ้านถ้ำมีศักยภาพมากขึ้น	กองการศึกษา ทต. บ้านถ้ำ
๒๒	โครงการแข่งขันทักษะวิชาการ ระดับภาค (โรงเรียนอนุบาลเทศบาลตำบลบ้านถ้ำ, ศูนย์พัฒนาเด็กเล็กตำบลบ้านถ้ำ)	เพื่อส่งเสริมศักยภาพการจัดการศึกษาของนักเรียนพื้นที่ตำบลบ้านถ้ำ	นักเรียนในพื้นที่ตำบลบ้านถ้ำ	๑๐๐,๐๐๐	๑๐๐,๐๐๐	๑๐๐,๐๐๐	๑๐๐,๐๐๐	๑๐๐,๐๐๐	นักเรียนในเขตพื้นที่ตำบลบ้านถ้ำมีศักยภาพมากขึ้น	นักเรียนในเขตพื้นที่ตำบลบ้านถ้ำมีศักยภาพมากขึ้น	กองการศึกษา ทต. บ้านถ้ำ
๒๓	โครงการแข่งขันทักษะวิชาการ ระดับประเทศ (โรงเรียนอนุบาลเทศบาลตำบลบ้านถ้ำ, ศูนย์พัฒนาเด็กเล็กตำบลบ้านถ้ำ)	เพื่อส่งเสริมศักยภาพการจัดการศึกษาของนักเรียนพื้นที่ตำบลบ้านถ้ำ	นักเรียนในพื้นที่ตำบลบ้านถ้ำ	๑๐๐,๐๐๐	๑๐๐,๐๐๐	๑๐๐,๐๐๐	๑๐๐,๐๐๐	๑๐๐,๐๐๐	นักเรียนในเขตพื้นที่ตำบลบ้านถ้ำมีศักยภาพมากขึ้น	นักเรียนในเขตพื้นที่ตำบลบ้านถ้ำมีศักยภาพมากขึ้น	กองการศึกษา ทต. บ้านถ้ำ
๒๔	ส่งเสริมศักยภาพการจัดการศึกษาของท้องถิ่น (ค่าปัจจัยพื้นฐานสำหรับนักเรียนยากจน)	เพื่อส่งเสริมศักยภาพการจัดการศึกษาของนักเรียนพื้นที่ตำบลบ้านถ้ำ	นักเรียนในพื้นที่ตำบลบ้านถ้ำ	๓๐,๐๐๐	๓๐,๐๐๐	๓๐,๐๐๐	๓๐,๐๐๐	๓๐,๐๐๐	นักเรียนในเขตพื้นที่ตำบลบ้านถ้ำมีศักยภาพมากขึ้น	นักเรียนในเขตพื้นที่ตำบลบ้านถ้ำมีศักยภาพมากขึ้น	กองการศึกษา ทต. บ้านถ้ำ
๒๕	สนับสนุนการจัดการศึกษาแก่เด็กด้อยโอกาส (ค่าวัสดุ และค่าพัฒนาบุคลากร)	เพื่อช่วยเหลือเด็กด้อยโอกาส	นักเรียนในพื้นที่ตำบลบ้านถ้ำ	๓๐,๐๐๐	๓๐,๐๐๐	๓๐,๐๐๐	๓๐,๐๐๐	๓๐,๐๐๐	นักเรียนด้อยโอกาสได้รับการช่วยเหลือ มีคุณภาพชีวิตที่ดีขึ้น	นักเรียนด้อยโอกาสได้รับการช่วยเหลือ มีคุณภาพชีวิตที่ดีขึ้น	กองการศึกษา ทต. บ้านถ้ำ
๒๖	ส่งเสริมศักยภาพการจัดการศึกษาของท้องถิ่น (ค่าใช้จ่ายในการส่งเสริมกิจกรรมรักการอ่านในสถานศึกษา)	เพื่อจ่ายเป็นค่าใช้จ่ายในการส่งเสริมกิจกรรมรักการอ่านในสถานศึกษา	นักเรียนในพื้นที่ตำบลบ้านถ้ำ	๕๐,๐๐๐	๕๐,๐๐๐	๕๐,๐๐๐	๕๐,๐๐๐	๕๐,๐๐๐	นักเรียนมีทักษะการอ่านที่ดีขึ้น ร้อยละ ๗๐	นักเรียนมีทักษะการอ่านที่ดีขึ้น	กองการศึกษา ทต. บ้านถ้ำ



ที่	โครงการ	วัตถุประสงค์	เป้าหมาย (ผลผลิตของโครงการ)	งบประมาณและที่มา					ตัวชี้วัด (KPI)	ผลลัพธ์ที่คาดว่าจะได้รับ	หน่วยงานที่ รับผิดชอบ
				๒๕๖๑ (บาท)	๒๕๖๒ (บาท)	๒๕๖๓ (บาท)	๒๕๖๔ (บาท)	๒๕๖๕ (บาท)			
๓๒	โครงการสนับสนุนค่าใช้จ่ายการบริหารสถานศึกษา (ค่าใช้จ่ายในการจัดการศึกษาสำหรับศูนย์พัฒนาเด็กเล็กตำบลบ้านถ้ำ ค่าหนังสือเรียน อุปกรณ์การเรียน ค่าเครื่องแบบนักเรียน และค่ากิจกรรมพัฒนาผู้เรียน)	เพื่อสนับสนุนส่งเสริมให้การจัดการเรียนการสอนของศูนย์พัฒนาเด็กเล็กตำบลบ้านถ้ำ	สนับสนุนส่งเสริมให้การจัดการเรียนการสอนของศูนย์พัฒนาเด็กเล็กเทศบาลตำบลบ้านถ้ำเกิดประสิทธิภาพสูงสุด	๒๕๐,๐๐๐	๒๕๐,๐๐๐	๒๕๐,๐๐๐	๒๕๐,๐๐๐	๒๕๐,๐๐๐	จำนวนกิจกรรมที่ได้รับ การส่งเสริมสนับสนุนการจัดการศึกษา	ศูนย์พัฒนาเด็กเล็กตำบลบ้านถ้ำได้รับการสนับสนุนการจัดการเรียนการสอนเกิด ประสิทธิภาพสูงสุด	กองการศึกษา ทต.บ้านถ้ำ
๓๓	โครงการสนับสนุนค่าใช้จ่ายการบริหารสถานศึกษา (ค่าใช้จ่ายโครงการส่งเสริมการเรียนรู้เด็กปฐมวัยท้องถิ่นไทย ผ่านการเล่น)	เพื่อสนับสนุนส่งเสริมให้การจัดการเรียนการสอนของโรงเรียนอนุบาลเทศบาลตำบลบ้านถ้ำ	สนับสนุนส่งเสริมให้การจัดการเรียนการสอนของโรงเรียนอนุบาลเทศบาลตำบลบ้านถ้ำเกิด ประสิทธิภาพสูงสุด	๕๐,๐๐๐	๕๐,๐๐๐	๕๐,๐๐๐	๕๐,๐๐๐	๕๐,๐๐๐	จำนวนกิจกรรมที่ได้รับ การส่งเสริมสนับสนุนการจัดการศึกษา	โรงเรียนอนุบาลเทศบาลตำบลบ้านถ้ำได้รับการ สนับสนุนการจัด กิจกรรมการเรียนการสอน เกิดประสิทธิภาพสูงสุด	กองการศึกษา ทต.บ้านถ้ำ
๓๔	โครงการสนับสนุนค่าใช้จ่ายการบริหารสถานศึกษา (ค่าใช้จ่ายสำหรับผู้พัฒนาผู้ประกอบการวิสาหกิจชุมชนผู้ประกอบการขององค์กรปกครองส่วนท้องถิ่น)	เพื่อจ่ายเป็นค่าใช้จ่ายสำหรับผู้พัฒนาผู้ประกอบการวิสาหกิจชุมชนผู้ประกอบการขององค์กรปกครองส่วนท้องถิ่น	ครูสังกัดสถานศึกษาขององค์กรปกครองส่วนท้องถิ่น			๗๐,๐๐๐	๗๐,๐๐๐	๗๐,๐๐๐	สร้างขวัญและกำลังใจให้กับครูสังกัดสถานศึกษาขององค์กรปกครองส่วนท้องถิ่น	สร้างขวัญและกำลังใจให้กับครูสังกัดสถานศึกษาขององค์กรปกครองส่วนท้องถิ่น	กองการศึกษา ทต.บ้านถ้ำ
๓๕	โครงการสนับสนุนค่าใช้จ่ายการบริหารสถานศึกษา (ค่าใช้จ่ายสำหรับผู้พัฒนาผู้ประกอบการวิสาหกิจชุมชนผู้ประกอบการขององค์กรปกครองส่วนท้องถิ่น)	เพื่อจ่ายเป็นค่าใช้จ่ายสำหรับผู้พัฒนาผู้ประกอบการวิสาหกิจชุมชนผู้ประกอบการขององค์กรปกครองส่วนท้องถิ่น	ครูสังกัดศูนย์พัฒนาเด็กเล็กขององค์กรปกครองส่วนท้องถิ่น			๘๐,๐๐๐	๘๐,๐๐๐	๘๐,๐๐๐	สร้างขวัญและกำลังใจให้กับครูสังกัดศูนย์พัฒนาเด็กเล็กขององค์กรปกครองส่วนท้องถิ่น	สร้างขวัญและกำลังใจให้กับครูสังกัดศูนย์พัฒนาเด็กเล็กขององค์กรปกครองส่วนท้องถิ่น	กองการศึกษา ทต.บ้านถ้ำ
๓๖	โครงการขยายการศึกษาในระดับที่สูงขึ้น (ระดับชั้นประถมศึกษาปีที่ ๑ - ๖ )	เพื่อขยายโอกาสทางการศึกษาให้กับเด็กในชุมชนได้มีโรงเรียนใกล้บ้าน ละภาระค่าใช้จ่ายของผู้ปกครอง	ขยายการศึกษาในระดับที่สูงขึ้น (ระดับชั้นประถมศึกษาปีที่ ๑ - ๖ )	๓๑๕,๑๕๐	๓๑๕,๑๕๐	๓๑๕,๑๕๐	๓๑๕,๑๕๐	๓๑๕,๑๕๐	ขยายโอกาสทางการศึกษาให้กับเด็กในชุมชน	เด็กในชุมชนมีโรงเรียนใกล้บ้านลดภาระค่าใช้จ่ายของผู้ปกครอง	กองการศึกษา / โรงเรียนอนุบาลเทศบาลตำบลบ้านถ้ำ

ยุทธศาสตร์จังหวัดที่ ๒ : สร้างคุณค่าและพัฒนาคุณภาพชีวิตของประชาชน

ยุทธศาสตร์การพัฒนาของ อปท. ในเขตจังหวัดที่ ๒ : พัฒนาลังคม การศึกษา การสาธารณสุข ศาสนา และวัฒนธรรม

๒. ยุทธศาสตร์ที่ ๒ : การพัฒนาลังคม การศึกษาและวัฒนธรรม

> แผนงานสาธารณสุข

ที่	โครงการ	วัตถุประสงค์	เป้าหมาย (ผลผลิตของโครงการ)	งบประมาณและที่มา					ตัวชี้วัด (KPI)	ผลลัพธ์ที่คาดว่าจะได้รับ	หน่วยงานที่รับผิดชอบ
				๒๕๖๑ (บาท)	๒๕๖๒ (บาท)	๒๕๖๓ (บาท)	๒๕๖๔ (บาท)	๒๕๖๕ (บาท)			
๑	การป้องกันและแก้ไขปัญหาการตั้งครรภ์ก่อนวัยอันสมควร	เพื่อสร้างภูมิคุ้มกันให้เด็กและเยาวชนได้มีความรู้ ความเข้าใจเกี่ยวกับปัญหาที่เกิดขึ้นจากการมีเพศสัมพันธ์ก่อนวัยอันควร	เด็ก เยาวชน นักเรียน นักศึกษา ประชาชนในเขตพื้นที่เทศบาล	๓๐,๐๐๐	๓๐,๐๐๐	๓๐,๐๐๐	๓๐,๐๐๐	๓๐,๐๐๐	จำนวนเด็กตั้งครรภ์ก่อนวัยอันควรลดลง ร้อยละ ๕๐	เด็กและเยาวชนมีความรู้ความเข้าใจและตระหนักถึงผลที่เกิดจากการมีเพศสัมพันธ์ก่อนวัยอันควรและการตั้งครรภ์ที่ไม่พร้อม	พมจ.พะเยา/งานพัฒนาชุมชน ทต. บ้านถ้ำ
๒	อบรมพัฒนาศักยภาพแกนนำในการควบคุมป้องกันโรคเอดส์เพื่อลดจำนวนผู้ป่วยรายใหม่ในชุมชน	เพื่อรณรงค์ให้ความรู้เกี่ยวกับโรคเอดส์	ผู้ติดเชื้อที่ได้เข้าร่วมกิจกรรมกับหน่วยงานเทศบาล	๑๐,๐๐๐	๑๐,๐๐๐	๑๐,๐๐๐	๑๐,๐๐๐	๑๐,๐๐๐	ผู้ติดเชื้อได้รับความรู้มากยิ่งขึ้น ร้อยละ ๕๐	ผู้ติดเชื้อได้รับความรู้และได้ร่วมกิจกรรมกับส่วนรวม	กองสาธารณสุขฯ/รพ.สต.ตำบลบ้านถ้ำ
๓	พัฒนาศักยภาพคณะกรรมการคุ้มครองผู้บริโภค,การตรวจสอบแก้ไขปัญหาข้อร้องเรียน ร้องทุกข์ และการอนามัยสิ่งแวดล้อมอันจะมีผล หรือ อาจมีผลต่อสุขภาพ ชีวิตของประชาชน ตำบลบ้านถ้ำ	เพื่อพัฒนาศักยภาพคณะกรรมการ	กลุ่มตัวแทนชุมชน จำนวน ๑๕๙ คน	๕๐,๐๐๐	๕๐,๐๐๐	๕๐,๐๐๐	๕๐,๐๐๐	๕๐,๐๐๐	ปัญหาการมีข้อพิพาทระหว่างคูกรมีลดลง ร้อยละ ๖๐	เพื่อลดปัญหาการมีข้อพิพาทระหว่างคูกรมี	กองสาธารณสุขฯ ทต. บ้านถ้ำ
๔	พัฒนาศักยภาพงานสุขภาพิบาลอาหาร และสาธารณสุขชุมชน (อ.ย.น้อย และสาธารณสุขเยาวชนในกลุ่มเด็กและเยาวชน ตำบลบ้านถ้ำ	เพื่อพัฒนาศักยภาพอาสาสมัครเด็กและเยาวชนตำบลบ้านถ้ำในด้านสุขภาพิบาล อาหาร และสาธารณสุขชุมชน	กลุ่มเด็กและเยาวชนและกลุ่ม อสม.จำนวน ๑๒๐ คน	๓๐,๐๐๐	๓๐,๐๐๐	๒๐,๐๐๐	๒๐,๐๐๐	๒๐,๐๐๐	ประชาชนตำบลบ้านถ้ำมีจิตความเป็นอยู่ที่ดีขึ้น ร้อยละ ๕๐	มีการจัดตั้งกลุ่มสาธารณสุขชุมชนตำบลบ้านถ้ำและดำเนินการด้านสาธารณสุขในพื้นที่ควบคู่กับ อสม.	กองสาธารณสุขฯ ทต. บ้านถ้ำ
๕	การบริการสาธารณสุข เทศบาลตำบล บ้านถ้ำเคลื่อนที่	เพื่อบริการด้านสาธารณสุขเชิงรุกสู่ชุมชน ตำบลบ้านถ้ำ	ประชาชนตำบลบ้านถ้ำ หมู่ที่ ๑-๑๒	๕๐,๐๐๐	๕๐,๐๐๐	๕๐,๐๐๐	๕๐,๐๐๐	๕๐,๐๐๐	ประชาชนตำบลบ้านถ้ำมีจิตความเป็นอยู่ที่ดีขึ้น ร้อยละ ๕๐	มีการบริการสาธารณสุขเชิงรุก สู่ชุมชนทั้ง ๑๒ หมู่บ้าน	กองสาธารณสุขฯ ทต. บ้านถ้ำ
๖	อบรมเชิงปฏิบัติการค่ายแกนนำส่งเสริมสุขภาพจิตเพื่อชีวิตที่ยืนยาว	เพื่อส่งเสริมสุขภาพ และให้ความรู้เรื่อง สาธารณสุขกับการดูแลสุขภาพ กาย ใจ	ตัวแทนแกนนำสุขภาพผู้สูงอายุตำบลบ้านถ้ำ จำนวน ๖๐ คน	๒๐,๐๐๐	๒๐,๐๐๐	๒๐,๐๐๐	๒๐,๐๐๐	๒๐,๐๐๐	ผู้สูงอายุแกนนำมีความรู้เรื่องสาธารณสุขกับการดูแลสุขภาพ กาย ใจ เพิ่มขึ้นร้อยละ ๘๐	ผู้สูงอายุแกนนำมีความรู้เรื่องสาธารณสุขกับการดูแลสุขภาพ กาย ใจ เพิ่มขึ้น	กองสาธารณสุขฯ ทต. บ้านถ้ำ

ที่	โครงการ	วัตถุประสงค์	เป้าหมาย (ผลผลิตของโครงการ)	งบประมาณและที่มา					ตัวชี้วัด (KPI)	ผลลัพธ์ที่คาดว่าจะได้รับ	หน่วยงานที่รับผิดชอบ
				๒๕๖๑ (บาท)	๒๕๖๒ (บาท)	๒๕๖๓ (บาท)	๒๕๖๔ (บาท)	๒๕๖๕ (บาท)			
๗	อบรมพัฒนาศักยภาพคณะกรรมการนิเทศติดตามการดำเนินงานศูนย์สาธารณสุขมูลฐานชุมชน (คสมช.)	เพื่อพัฒนาศักยภาพการปฏิบัติงานของอาสาสมัครสาธารณสุขตำบลบ้านถ้ำ	อส.ในเขตเทศบาลตำบลบ้านถ้ำ	๒๐,๐๐๐	๒๐,๐๐๐	๒๐,๐๐๐	๒๐,๐๐๐	๒๐,๐๐๐	คสมช.ผ่านเกณฑ์ประเมินมากกว่าร้อยละ ๘๐ ของเป้าหมาย	อส. มีส่วนร่วมในการดำเนินงานอย่างมีศักยภาพ	กองสาธารณสุขฯ/รพ.สต.ตำบลบ้านถ้ำ
๘	สนับสนุนงบประมาณอาสาสมัครสาธารณสุข (อส.) ตำบลบ้านถ้ำตามโครงการพัฒนางานสาธารณสุขมูลฐาน	เพื่อให้การปฏิบัติงานมีความสะดวกและรวดเร็ว	อส.ทั้ง ๑๒ หมู่บ้านตำบลบ้านถ้ำ	๑๘๐,๐๐๐	๑๘๐,๐๐๐	๑๘๐,๐๐๐	๑๘๐,๐๐๐	๑๘๐,๐๐๐	อส.มีศักยภาพมากขึ้น ร้อยละ ๖๐	มีการบริการและปฏิบัติงานด้วยความสะดวกรวดเร็ว	กองสาธารณสุขฯ/รพ.สต.ตำบลบ้านถ้ำ
๙	รณรงค์ควบคุม ป้องกันโรคติดต่อในชุมชนแบบมีส่วนร่วมเทศบาลตำบลบ้านถ้ำ	เพื่อรณรงค์ให้ความรู้เกี่ยวกับโรคติดต่อในชุมชน	ประชาชนตำบลบ้านถ้ำ หมู่ที่ ๑-๑๒	๓๐,๐๐๐	๓๐,๐๐๐	๓๐,๐๐๐	๓๐,๐๐๐	๓๐,๐๐๐	ประชาชนมีความรู้โรคติดต่อมากขึ้น ร้อยละ ๕๐	ประชาชนในเขตเทศบาลได้รับความรู้เบื้องต้นเกี่ยวกับโรคติดต่อ	กองสาธารณสุขฯ/รพ.สต.ตำบลบ้านถ้ำ
๑๐	การฉีดวัคซีนป้องกันโรคพิษสุนัขบ้า / ฉีดยาคุมกำเนิดและผ่าตัดทำหมันสัตว์เสี่ยงในเขตเทศบาลตำบลบ้านถ้ำ	เพื่อควบคุมประชากรสุนัขและแมวเพื่อเป็นการป้องกันการระบาดของโรคคั่งง้ำด้วยการฉีดวัคซีนให้สัตว์ทุกตัวหลังการผ่าตัดทำหมัน	ประชาชนหมู่ที่ ๑-๑๒ มีความเข้าใจความสำคัญของการควบคุมกำเนิดสัตว์เสี่ยงและมีทัศนคติที่ดีในการแก้ไขปัญหาสัตว์จรจัด	๕๐,๐๐๐	๕๐,๐๐๐	๕๐,๐๐๐	๕๐,๐๐๐	๕๐,๐๐๐	จำนวนสุนัขและแมวลดลง ร้อยละ ๔๐	ประชาชนเข้าใจความสำคัญของการควบคุมกำเนิดสัตว์เสี่ยงและมีทัศนคติที่ดีในการแก้ไขปัญหาสัตว์จรจัด	กองสาธารณสุขฯ/รพ.สต.ตำบลบ้านถ้ำ
๑๑	อบรมเชิงปฏิบัติการส่งเสริมความรู้เรื่องโรคเอดส์	เพื่อส่งเสริมความรู้แก่กลุ่มเสี่ยงเด็กและเยาวชนและประชาชนเรื่องโรคเอดส์และการป้องกัน	กลุ่มเสี่ยง จำนวน ๖๐ คน	๒๐,๐๐๐	๒๐,๐๐๐	๒๐,๐๐๐	๒๐,๐๐๐	๒๐,๐๐๐	ประเมินความรู้ ความเข้าใจ ก่อน-หลัง อบรมฯ	กลุ่มเสี่ยงได้รับความรู้ในเรื่องโรคเอดส์	กองสาธารณสุขฯ/รพ.สต.ตำบลบ้านถ้ำ
๑๒	รณรงค์ควบคุม ป้องกันโรคติดต่อ อาทิเช่นโรคไข้หวัดนก โรคมือเท้าปาก โรคฉี่หนู เป็นต้น	เพื่อให้มีการป้องกันและควบคุมโรคไข้เลือดออก โรคฉี่หนู โรคมือเท้าปาก ในชุมชน	พื้นที่ในเขตเทศบาลตำบลบ้านถ้ำ	๓๐,๐๐๐	๓๐,๐๐๐	๓๐,๐๐๐	๓๐,๐๐๐	๓๐,๐๐๐	จำนวนของประชาชนที่เป็นโรคติดต่อลดลง ร้อยละ ๖๐	เพื่อควบคุมป้องกันโรคติดต่อโดยอัตราการเกิดโรคไข้เลือดออก โรคฉี่หนู โรคมือเท้าปาก ไม่เกิน ๕๐ ต่อประชากรแสนคน	กองสาธารณสุขฯ/รพ.สต.ตำบลบ้านถ้ำ
๑๓	อบรมพัฒนาศักยภาพแกนนำในการควบคุม ป้องกันควบคุมป้องกันโรคติดต่อในชุมชนแบบมีส่วนร่วมเทศบาลตำบลบ้านถ้ำ	เพื่ออบรมพัฒนาศักยภาพแกนนำในการควบคุมป้องกันโรคติดต่อในชุมชน	ประชาชนตำบลบ้านถ้ำ หมู่ที่ ๑-๑๒	๕๐,๐๐๐	๕๐,๐๐๐	๕๐,๐๐๐	๕๐,๐๐๐	๕๐,๐๐๐	ประชาชนมีความรู้มากขึ้น ร้อยละ ๕๐	ประชาชนมีความรู้ในการควบคุมป้องกันโรคติดต่อ	กองสาธารณสุขฯ/รพ.สต.ตำบลบ้านถ้ำ
๑๔	การรณรงค์ ควบคุม ป้องกันไข้หวัดนก	เพื่อรณรงค์ และควบคุมป้องกันไข้หวัดนก	ประชาชนตำบลบ้านถ้ำ หมู่ที่ ๑-๑๓	๓๐,๐๐๐	๓๐,๐๐๐	๓๐,๐๐๐	๓๐,๐๐๐	๓๐,๐๐๐	ลดการแพร่ระบาดของไข้หวัดนก ร้อยละ ๕๐	ลดการแพร่ระบาดของไข้หวัดนก	กองสาธารณสุขฯ/ทต. บ้านถ้ำ

ที่	โครงการ	วัตถุประสงค์	เป้าหมาย (ผลผลิตของโครงการ)	งบประมาณและที่มา					ตัวชี้วัด (KPI)	ผลลัพธ์ที่คาดว่าจะได้รับ	หน่วยงานที่รับผิดชอบ
				๒๕๖๑ (บาท)	๒๕๖๒ (บาท)	๒๕๖๓ (บาท)	๒๕๖๔ (บาท)	๒๕๖๕ (บาท)			
๑๕	โครงการรณรงค์ ควบคุม ป้องกันโรคหอนอนมีเชื้อระบาดในเขตเทศบาลตำบลบ้านถ้ำ	เพื่อรณรงค์ ควบคุม ป้องกันการระบาดของหอนอนมีเชื้อ	กลุ่มผู้ได้รับความเดือดร้อนจากหอนอนมีเชื้อ	๑๐,๐๐๐	๑๐,๐๐๐	๕๐,๐๐๐	๕๐,๐๐๐	๕๐,๐๐๐	จำนวนหอนอนมีเชื้อลดลง ร้อยละ ๕๐	ลดการแพร่ระบาดของโรค	กองสาธารณสุขฯ ทต. บ้านถ้ำ
๑๖	รณรงค์ ควบคุม ป้องกันกำจัดแมลงในบ่อขยะ	เพื่อลดการแพร่กระจายของเชื้อโรคที่มาจากสิ่งสกปรกในบ่อขยะ	พื้นที่ทุกส่วนในบ่อขยะ	๒๐,๐๐๐	๒๐,๐๐๐	๒๐,๐๐๐	๒๐,๐๐๐	๒๐,๐๐๐	จำนวนแมลงในบ่อขยะลดลง ร้อยละ ๗๐	เพื่อป้องกันโรคติดต่อและให้สุขภาพร่างกายที่แข็งแรง	กองสาธารณสุขฯ ทต. บ้านถ้ำ
๑๗	ประกวดเขียนเนื้อสะอาดปลอดภัย ปราศจากสารตกค้างในเนื้อสัตว์	เพื่อให้ประชาชนได้บริโภคเนื้อสัตว์ที่มีคุณภาพ ปลอดภัย ปราศจากสารตกค้างในเนื้อสัตว์	ผู้ประกอบการฆ่าสัตว์ทุกรายในตำบลบ้านถ้ำ	๒๐,๐๐๐	๒๐,๐๐๐	๒๐,๐๐๐	๒๐,๐๐๐	๒๐,๐๐๐	ประชาชนได้บริโภคเนื้อสัตว์ที่มีคุณภาพที่ดี ร้อยละ ๖๐	ประชาชนได้บริโภคเนื้อสัตว์ที่มีคุณภาพ	กองสาธารณสุขฯ ทต. บ้านถ้ำ
๑๘	รณรงค์ฉีดวัคซีนป้องกันโรคในสัตว์เลี้ยง	เพื่อสร้างภูมิคุ้มกันให้กับสัตว์เลี้ยงทุกประเภท	บ้านที่เลี้ยงสัตว์ในตำบลบ้านถ้ำ	๕๐,๐๐๐	๕๐,๐๐๐	๕๐,๐๐๐	๕๐,๐๐๐	๕๐,๐๐๐	จำนวนโครงการ/กิจกรรมที่ดำเนินงาน	เพื่อควบคุมป้องกันโรคติดต่อ	กองสาธารณสุขฯ ทต. บ้านถ้ำ
๑๙	รณรงค์ควบคุมป้องกันโรคไข้เลือดออก	เพื่อให้มีการป้องกันและควบคุมโรคไข้เลือดออกในชุมชน	ประชาชนพื้นที่ในเขตเทศบาลตำบลบ้านถ้ำ	๑๐๐,๐๐๐	๑๐๐,๐๐๐	๑๐,๐๐๐	๑๐,๐๐๐	๑๐,๐๐๐	จำนวนผู้ป่วยโรคไข้เลือดออกลดลง ร้อยละ ๘๐	เพื่อควบคุมป้องกันโรคติดต่อโดยอัตราการเกิดโรคไข้เลือดออกไม่เกิน ๕๐ ต่อประชากรแสนคน	รพ.สต. บ้านถ้ำ/ กองสาธารณสุขฯ ทต. บ้านถ้ำ
๒๐	รณรงค์ควบคุม ป้องกันโรคในศูนย์พัฒนาเด็กเล็กตำบลบ้านถ้ำ	เพื่อป้องกันโรคติดต่อที่เกิดในศูนย์พัฒนาเด็กเล็ก	ศูนย์พัฒนาเด็กเล็กตำบลบ้านถ้ำ	๒๐,๐๐๐	๒๐,๐๐๐	๒๐,๐๐๐	๒๐,๐๐๐	๒๐,๐๐๐	สามารถป้องกันโรคติดต่อที่เกิดในศูนย์พัฒนาเด็กเล็กได้	สามารถป้องกันโรคติดต่อที่เกิดในศูนย์พัฒนาเด็กเล็กได้	กองสาธารณสุขฯ ทต. บ้านถ้ำ
๒๑	จัดกิจกรรมให้ความรู้ ดูแลสุขภาพคนพิการ ผู้ติดเชื่อและผู้ด้อยโอกาส	เพื่อพัฒนาองค์ความรู้ด้านสุขภาพ	คนพิการ ผู้ติดเชื่อและผู้ด้อยโอกาส ในเขตเทศบาล	๓๐,๐๐๐	๓๐,๐๐๐	๓๐,๐๐๐	๓๐,๐๐๐	๓๐,๐๐๐	คนพิการ ผู้ติดเชื่อและผู้ด้อยโอกาส มีคุณภาพชีวิตที่ดีขึ้น ร้อยละ ๕๐	คนพิการ ผู้ติดเชื่อและผู้ด้อยโอกาสได้รับการดูแลสุขภาพร่างกายแข็งแรง	กองสาธารณสุขฯ ทต. บ้านถ้ำ
๒๒	การบริการเชิงรุกตรวจสุขภาพแม่และเด็กหลังคลอด	เพื่อส่งเสริมสุขภาพแม่และเด็กให้มีสุขภาพดีและแข็งแรง	สตรีมีครรภ์ สตรีหลังคลอดที่มีอายุไม่เกิน ๑ ขวบในพื้นที่ทต.บ้านถ้ำ	๓๐,๐๐๐	๓๐,๐๐๐	๓๐,๐๐๐	๓๐,๐๐๐	๓๐,๐๐๐	สตรีมีครรภ์ สตรีหลังคลอด มีความรู้มากขึ้น ร้อยละ ๕๐	กลุ่มเป้าหมายมีความรู้เรื่องการส่งเสริมสุขภาพแม่และเด็ก	กองสาธารณสุขฯ ทต. บ้านถ้ำ
๒๓	ส่งเสริมโครงการฟื้นฟูสุขภาพผู้ป่วยที่บ้าน	เพื่อให้ผู้ป่วยได้รับการดูแลเอาใจใส่	ผู้ป่วยที่ต้องการฟื้นฟูสุขภาพที่บ้าน	๓๐,๐๐๐	๓๐,๐๐๐	๓๐,๐๐๐	๓๐,๐๐๐	๓๐,๐๐๐	ผู้ป่วยมีชีวิตรอดความเป็นอยู่ที่ดีขึ้น ร้อยละ ๕๐	ผู้ป่วยได้รับการดูแลเอาใจใส่อย่างใกล้ชิด	กองสาธารณสุขฯ ทต. บ้านถ้ำ

ที่	โครงการ	วัตถุประสงค์	เป้าหมาย (ผลผลิตของโครงการ)	งบประมาณและที่มา					ตัวชี้วัด (KPI)	ผลลัพธ์ที่คาดว่าจะได้รับ	หน่วยงานที่ รับผิดชอบ
				๒๕๖๑ (บาท)	๒๕๖๒ (บาท)	๒๕๖๓ (บาท)	๒๕๖๔ (บาท)	๒๕๖๕ (บาท)			
๒๔	อบรมเชิงปฏิบัติการปรับเปลี่ยนพฤติกรรมสุขภาพ ลดหวาน มัน เค็ม เพื่อชีวิตที่ยืนยาว ชาวบ้านถ้ำ	เพื่อส่งเสริมความรู้แก่กลุ่มเสี่ยงโรควิถีชีวิตเรื่องการปรับเปลี่ยนพฤติกรรมสุขภาพ	กลุ่มเสี่ยงโรควิถีชีวิตจำนวน ๖๐ คน	๒๐,๐๐๐	๒๐,๐๐๐	๒๐,๐๐๐	๒๐,๐๐๐	๒๐,๐๐๐	กลุ่มเสี่ยงโรควิถีชีวิตลดน้อยลง ร้อยละ ๕๐	หลังการอบรมผลการประเมินความรู้ความเข้าใจเพิ่มขึ้นร้อยละ ๘๐ จากจำนวนผู้เข้าร่วมโครงการ	กองสาธารณสุขฯ ทต. บ้านถ้ำ
๒๕	ค่ายส่งเสริมสุขภาพ โรงเรียนในเขตเทศบาลตำบลบ้านถ้ำ	เพื่อส่งเสริมสุขภาพแก่นักเรียนในโรงเรียนพื้นที่เขตเทศบาลตำบลบ้านถ้ำ	แกนนำนักเรียนโรงเรียนในเขตเทศบาลตำบลบ้านถ้ำ จำนวน ๕๐ คน	๒๐,๐๐๐	๒๐,๐๐๐	๒๐,๐๐๐	๒๐,๐๐๐	๒๐,๐๐๐	นักเรียนมีสุขภาพดีขึ้น ร้อยละ ๕๐	จัดตั้งแกนนำด้านสุขภาพประจำโรงเรียนเพื่อจัดระบบสุขภาพภายในโรงเรียนที่ส่งตัวแทนเข้าร่วมโครงการ	กองสาธารณสุขฯ ทต. บ้านถ้ำ
๒๖	สนับสนุนงบประมาณเพื่อส่งเสริมกิจกรรมของ อสม. อาทิ ศึกษาดูงาน ฯลฯ	เพื่อให้ อสม. ได้เข้าร่วมกิจกรรมของ อสม.	อสม. ในเขตเทศบาล	๕๐,๐๐๐	๕๐,๐๐๐	๕๐,๐๐๐	๕๐,๐๐๐	๕๐,๐๐๐	อสม. มีศักยภาพมากขึ้น ร้อยละ ๖๐	อสม. ได้เข้าร่วมกิจกรรมร่วมกันและทำคุณประโยชน์ต่อส่วนรวม	กองสาธารณสุขฯ ทต. บ้านถ้ำ
๒๗	ปรับเปลี่ยนพฤติกรรมสุขภาพโรควิถีชีวิตตำบลบ้านถ้ำ	เพื่อปรับเปลี่ยนพฤติกรรม การส่งเสริมทางด้านสุขภาพ	อสม. ในเขตเทศบาล	๕๐,๐๐๐	๒๐,๐๐๐	๒๐,๐๐๐	๒๐,๐๐๐	๒๐,๐๐๐	อสม. มีความรู้มากขึ้น ร้อยละ ๖๐	อสม. ตำบลบ้านถ้ำมีความรู้ ความเข้าใจในการดูแลสุขภาพมากขึ้น	กองสาธารณสุขฯ ทต. บ้านถ้ำ
๒๘	อบรมการสาธารณสุขมูลฐานชุมชนตำบลบ้านถ้ำ	เพื่อให้มีความรู้ด้านสาธารณสุข	อสม. ในเขตเทศบาล	๕๐,๐๐๐	๕๐,๐๐๐	๕๐,๐๐๐	๕๐,๐๐๐	๕๐,๐๐๐	อสม. มีความรู้มากขึ้น ร้อยละ ๖๐	อสม. ตำบลบ้านถ้ำมีความรู้ ความเข้าใจในการดูแลสุขภาพมากขึ้น	กองสาธารณสุขฯ ทต. บ้านถ้ำ
๒๙	ส่งเสริมสุขภาพและอนามัยโรงเรียนในพื้นที่ตำบลบ้านถ้ำ	เพื่อส่งเสริมสุขภาพให้กับเด็กในโรงเรียนพื้นที่ตำบลบ้านถ้ำ	โรงเรียนในเขตตำบลบ้านถ้ำ	๓๐,๐๐๐	๓๐,๐๐๐	๓๐,๐๐๐	๓๐,๐๐๐	๓๐,๐๐๐	เด็กมีสุขภาพที่ดีขึ้น ร้อยละ ๗๐	เด็กในพื้นที่ตำบลบ้านถ้ำมีสุขภาพที่ดีขึ้น	กองสาธารณสุขฯ ทต. บ้านถ้ำ
๓๐	ส่งเสริมสุขภาพอนามัยแม่และเด็กตำบลบ้านถ้ำ	เพื่อส่งเสริมสุขภาพแม่และเด็กให้มีสุขภาพดีและแข็งแรง	สตรีมีครรภ์ สตรีหลังคลอดที่มีอายุไม่เกิน ๑ ขวบในพื้นที่ทต.บ้านถ้ำ	๓๐,๐๐๐	๓๐,๐๐๐	๓๐,๐๐๐	๓๐,๐๐๐	๓๐,๐๐๐	สตรีมีครรภ์ สตรีหลังคลอด มีความรู้มากขึ้น ร้อยละ ๕๐	กลุ่มเป้าหมายมีความรู้เรื่องการส่งเสริมสุขภาพแม่และเด็ก	กองสาธารณสุขฯ ทต. บ้านถ้ำ
๓๑	ส่งเสริมสุขภาพจิตในชุมชนตำบลบ้านถ้ำ	เพื่อให้มีความรู้ด้านสุขภาพจิต	ประชาชนตำบลบ้านถ้ำ	๓๐,๐๐๐	๓๐,๐๐๐	๓๐,๐๐๐	๓๐,๐๐๐	๓๐,๐๐๐	ประชาชนตำบลบ้านถ้ำมีสุขภาพจิตที่ดีขึ้น ร้อยละ ๕๐	ประชาชนตำบลบ้านถ้ำมีสุขภาพจิตที่ดีขึ้น	กองสาธารณสุขฯ ทต. บ้านถ้ำ
๓๒	ป้องกันและควบคุมโรคติดต่อในชุมชน	เพื่อให้มีการป้องกันโรคติดต่อในชุมชน	พื้นที่ในเขตเทศบาลตำบลบ้านถ้ำ	๕๐,๐๐๐	๕๐,๐๐๐	๕๐,๐๐๐	๕๐,๐๐๐	๕๐,๐๐๐	จำนวนของประชาชนที่เป็นโรคติดต่อลดลง ร้อยละ ๖๐	สามารถลดจำนวนของโรคติดต่อในชุมชนได้ผู้	กองสาธารณสุขฯ ทต. บ้านถ้ำ

ที่	โครงการ	วัตถุประสงค์	เป้าหมาย (ผลผลิตของโครงการ)	งบประมาณและที่มา					ตัวชี้วัด (KPI)	ผลลัพธ์ที่คาดว่าจะได้รับ	หน่วยงานที่รับผิดชอบ
				๒๕๖๑ (บาท)	๒๕๖๒ (บาท)	๒๕๖๓ (บาท)	๒๕๖๔ (บาท)	๒๕๖๕ (บาท)			
๓๓	การอนามัยสิ่งแวดล้อมที่มีผลกระทบต่อสุขภาพและคุณภาพชีวิตของประชาชน	เพื่อการอนามัยสิ่งแวดล้อมที่มีผลกระทบต่อสุขภาพและคุณภาพชีวิตของประชาชน ตำบลบ้านถ้ำ	ประชาชนตำบลบ้านถ้ำ	๒๐,๐๐๐	๒๐,๐๐๐	๒๐,๐๐๐	๒๐,๐๐๐	๒๐,๐๐๐	ประชาชนตำบลบ้านถ้ำ มีชีวิตความเป็นอยู่ที่ดีขึ้น ร้อยละ ๕๐	ประชาชนตำบลบ้านถ้ำ มีสุขภาพและชีวิตความเป็นอยู่ที่ดีขึ้น	กองสาธารณสุขฯ ทต. บ้านถ้ำ/อสม. ตำบลบ้านถ้ำ
๓๔	ส่งเสริมสุขภาพเพื่อชีวิตที่ยืนยาวในผู้สูงอายุ ตำบลบ้านถ้ำ	เพื่อส่งเสริมสุขภาพชีวิตที่ยืนยาวในผู้สูงอายุตำบลบ้านถ้ำ	ผู้สูงอายุตำบลบ้านถ้ำ	๕๐,๐๐๐	๕๐,๐๐๐	๕๐,๐๐๐	๕๐,๐๐๐	๕๐,๐๐๐	ผู้สูงอายุตำบลบ้านถ้ำมี ชีวิตความเป็นอยู่ที่ดีขึ้น ร้อยละ ๕๐	ผู้สูงอายุตำบลบ้านถ้ำมี สุขภาพและชีวิตความเป็นอยู่ที่ดีขึ้น	กองสาธารณสุขฯ ทต. บ้านถ้ำ/อสม. ตำบลบ้านถ้ำ
๓๕	รณรงค์ป้องกันโรคไข้เลือดออก โรคชิกกา โรคปวดข้อขลุ่ยงลาย ตำบลบ้านถ้ำ	เพื่อรณรงค์ป้องกันโรค ไข้เลือดออก โรคชิกกา โรคปวดข้อขลุ่ยงลาย ในพื้นที่ตำบลบ้านถ้ำ	พื้นที่ตำบลบ้านถ้ำ	๑๐๐,๐๐๐	๑๐๐,๐๐๐	๑๐๐,๐๐๐	๑๐๐,๐๐๐	๑๐๐,๐๐๐	ประชาชนตำบลบ้านถ้ำ มีชีวิตความเป็นอยู่ที่ดีขึ้น ร้อยละ ๕๐	ประชาชนตำบลบ้านถ้ำ มีสุขภาพและชีวิตความเป็นอยู่ที่ดีขึ้น	กองสาธารณสุขฯ ทต. บ้านถ้ำ/อสม. ตำบลบ้านถ้ำ
๓๖	หมู่บ้านไอโอดีนตามพระราชดำริสมเด็จพระเทพรัตนสุตาฯ	เพื่อส่งเสริมหมู่บ้านไอโอดีนตามพระราชดำริสมเด็จพระเทพรัตนสุตาฯ	พื้นที่ตำบลบ้านถ้ำ	๓๐,๐๐๐	๓๐,๐๐๐	๓๐,๐๐๐	๓๐,๐๐๐	๓๐,๐๐๐	ประชาชนตำบลบ้านถ้ำ มีชีวิตความเป็นอยู่ที่ดีขึ้น ร้อยละ ๕๐	ประชาชนตำบลบ้านถ้ำ มีสุขภาพและชีวิตความเป็นอยู่ที่ดีขึ้น	กองสาธารณสุขฯ ทต. บ้านถ้ำ/อสม. ตำบลบ้านถ้ำ
๓๗	ขับเคลื่อนโครงการสัตว์ปลอดโรค คนปลอดภัยจากโรคพิษสุนัขบ้า ตามพระปณิธาน ศาสตราจารย์ พลเอกหญิง พลเรือเอกหญิง พลอากาศเอกหญิง สมเด็จพระเจ้าน้องนางเธอ เจ้าฟ้าจุฬาภรณวลัยลักษณ์ อัครราชกุมารี กรมพระศรีสวางควัฒน วรขัตติยราชนารี	เพื่อลดอัตราการเกิดโรคพิษสุนัขบ้าในสัตว์เลี้ยงและป้องกันการแพร่ระบาดของโรคพิษสุนัขบ้าจากสัตว์เลี้ยงมาสู่คน	สุนัขและแมวในเขตพื้นที่เทศบาลตำบลบ้านถ้ำ	๕๐,๐๐๐	๕๐,๐๐๐	๕๐,๐๐๐	๕๐,๐๐๐	๕๐,๐๐๐	มีกิจกรรมเพื่อป้องกัน และควบคุมโรคพิษสุนัขบ้า ๑ ครั้งต่อปี	พื้นที่ในเขตเทศบาลเป็นพื้นที่ปลอดโรคพิษสุนัขบ้า ๑๐๐ %	งานสาธารณสุขฯ ทต.บ้านถ้ำ /รพ.สต. ตำบลบ้านถ้ำ
๓๘	โครงการสำรวจข้อมูลจำนวนสัตว์และขึ้นทะเบียนสัตว์ตามโครงการสัตว์ปลอดโรค คนปลอดภัยจากโรคพิษสุนัขบ้า ฯ ตามพระปณิธาน ศาสตราจารย์ พลเอกหญิง พลเรือเอกหญิง พลอากาศเอกหญิง สมเด็จพระเจ้าน้องนางเธอ เจ้าฟ้าจุฬาภรณวลัยลักษณ์ อัครราชกุมารี กรมพระศรีสวางควัฒน วรขัตติยราชนารี	เพื่อสำรวจข้อมูลจำนวนสัตว์และขึ้นทะเบียนสัตว์ตามโครงการสัตว์ปลอดโรค คนปลอดภัยจากโรคพิษสุนัขบ้า	สุนัขและแมวในเขตพื้นที่เทศบาลตำบลบ้านถ้ำ	๓๐,๐๐๐	๓๐,๐๐๐	๓๐,๐๐๐	๓๐,๐๐๐	๓๐,๐๐๐	สำรวจข้อมูลจำนวนสัตว์และขึ้นทะเบียนสัตว์ปีละ ๒ ครั้ง	มีฐานข้อมูลประชากรสุนัขและแมวในเขตพื้นที่	กองสาธารณสุขฯ/รพ.สต.ตำบลบ้านถ้ำ
๓๙	ป้องกันและแก้ไขปัญหาโรคขาดสารไอโอดีนอย่างเข้มแข็งและยั่งยืน	เพื่อป้องกันและแก้ไขปัญหาโรคไอโอดีน	ประชาชนตำบลบ้านถ้ำ	๓๐,๐๐๐	๓๐,๐๐๐	๓๐,๐๐๐	๓๐,๐๐๐	๓๐,๐๐๐	จำนวนผู้ขาดสารไอโอดีนลดลงร้อยละ ๘๐	สามารถป้องกันและลดจำนวนผู้ขาดสารไอโอดีนในตำบลบ้านถ้ำได้	กองสาธารณสุขฯ



ที่	โครงการ	วัตถุประสงค์	เป้าหมาย (ผลผลิตของโครงการ)	งบประมาณและที่มา					ตัวชี้วัด (KPI)	ผลลัพธ์ที่คาดว่าจะได้รับ	หน่วยงานที่รับผิดชอบ
				๒๕๖๑ (บาท)	๒๕๖๒ (บาท)	๒๕๖๓ (บาท)	๒๕๖๔ (บาท)	๒๕๖๕ (บาท)			
๔๐	ระบบการแพทย์ฉุกเฉินประจำตำบลบ้านถ้ำ	เพื่อบริหารจัดการระบบการแพทย์ฉุกเฉินตำบลบ้านถ้ำ	ประชาชนตำบลบ้านถ้ำ	๕๐,๐๐๐	๕๐,๐๐๐	๕๐,๐๐๐	๕๐,๐๐๐	๕๐,๐๐๐	สามารถให้บริการแก่ประชาชนตำบลบ้านถ้ำเพิ่มขึ้นร้อยละ ๘๐	สามารถให้บริการแก่ประชาชนตำบลบ้านถ้ำได้ทันถ่วงที	สำนักปลัด / ฝ่ายป้องกันและรักษาความสงบ
๔๑	โครงการป้องกันและควบคุมโรคพิษสุนัขบ้า	เพื่อลดอัตราการเกิดโรคพิษสุนัขบ้าในสัตว์เลี้ยงและป้องกันการแพร่ระบาดของโรคพิษสุนัขจากสัตว์เลี้ยงมาสู่คน	สุนัขและแมวในเขตพื้นที่เทศบาลตำบลบ้านถ้ำ	๕๐,๐๐๐	๕๐,๐๐๐	๕๐,๐๐๐	๕๐,๐๐๐	๕๐,๐๐๐	มีกิจกรรมเพื่อป้องกันและควบคุมโรคพิษสุนัขบ้า ๑ ครั้งต่อปี	พื้นที่ในเขตเทศบาลเป็นพื้นที่ปลอดโรคพิษสุนัขบ้า ๑๐๐ %	งานสาธารณสุขฯ ทต.บ้านถ้ำ /รพ.สต. ตำบลบ้านถ้ำ
๔๒	โครงการพระราชดำริด้านสาธารณสุข	เพื่อส่งเสริมให้ประชาชนมีสุขภาพที่ดีขึ้น	ประชาชนตำบลบ้านถ้ำ	๕๐,๐๐๐	๕๐,๐๐๐	๕๐,๐๐๐	๕๐,๐๐๐	๕๐,๐๐๐	ประชาชนตำบลบ้านถ้ำมีสุขภาพที่ดี ร้อยละ ๘๐	ทำให้ประชาชนตำบลบ้านถ้ำมีสุขภาพที่ดีขึ้น	สำนักปลัด / ฝ่ายป้องกันและรักษาความสงบ
๔๓	โครงการอาหารปลอดภัย	เพื่อให้ประชาชนได้รับโรคอาหารที่สะอาดปลอดภัยจากสถานประกอบการที่ได้มาตรฐาน	แม่ค้า/ผู้ประกอบการตลาดสดเทศบาลตำบลบ้านถ้ำ	๑๐,๐๐๐	๑๐,๐๐๐	๒๐,๐๐๐	๒๐,๐๐๐	๒๐,๐๐๐	ทำให้ประชาชนได้รับความปลอดภัยในการบริโภคอาหารมากยิ่งขึ้น ร้อยละ ๘๐	ทำให้ประชาชนได้รับความปลอดภัยในการบริโภคอาหารมากยิ่งขึ้น	กองสาธารณสุขฯ
๔๔	โครงการพัฒนาศักยภาพผู้นำชุมชนและประชาชนด้านการส่งเสริมสุขภาพ การควบคุมและป้องกันโรคในชุมชนตำบลบ้านถ้ำ	เพื่อพัฒนาศักยภาพผู้นำชุมชนและประชาชนด้านการส่งเสริมสุขภาพ การควบคุมและป้องกันโรคในชุมชนตำบลบ้านถ้ำ	ประชาชนตำบลบ้านถ้ำ	๑๐,๐๐๐	๑๐,๐๐๐	๑๐,๐๐๐	๑๐,๐๐๐	๑๐,๐๐๐	ผู้นำชุมชนและประชาชนมีศักยภาพด้านการส่งเสริมสุขภาพ การควบคุมและป้องกันโรคในชุมชนมากขึ้น ร้อยละ	ผู้นำชุมชนและประชาชนมีศักยภาพด้านการส่งเสริมสุขภาพ การควบคุมและป้องกันโรคในชุมชนมากขึ้น	กองสาธารณสุขฯ
๔๕	เงินอุดหนุนสำหรับการดำเนินงานตามแนวทางโครงการพระราชดำริด้านสาธารณสุข อาทิเช่น  ๑. โครงการอบรมหมอบ้านในพระราชประสงค์  ๒. โครงการสืบสานพระราชปณิธานสมเด็จพระเจ้าน้องนางเธอ เจ้าฟ้าจุฬาภรณวลัยลักษณ์ อัครราชกุมารี	อุดหนุนให้ชุมชนจัดทำโครงการตามพระราชดำริอย่างน้อย ๓ โครงการ ตามสภาพปัญหาและบริบทของพื้นที่ชุมชน	สนับสนุนงบประมาณให้ชุมชน/หมู่บ้าน แห่งละ ๒๐,๐๐๐ บาท เพื่อดำเนินการตามแนวทางโครงการพระราชดำริด้านสาธารณสุข	๒๔๐,๐๐๐	๒๔๐,๐๐๐	๒๔๐,๐๐๐	๒๔๐,๐๐๐	๒๔๐,๐๐๐	ประชาชนในพื้นที่เทศบาลตำบลบ้านถ้ำได้รับประโยชน์จากโครงการพระราชดำริด้านสาธารณสุข	ประชาชนในพื้นที่เทศบาลตำบลบ้านถ้ำได้รับการแก้ไขปัญหาด้านสาธารณสุขตามโครงการพระราชดำริ	กองสาธารณสุขฯและ สิ่งแวดล้อม ทต. บ้านถ้ำ





ยุทธศาสตร์จังหวัดที่ ๒ : สร้างคุณค่าและพัฒนาคุณภาพชีวิตของประชาชน

ยุทธศาสตร์การพัฒนาของ อปท. ในเขตจังหวัดที่ ๒ : พัฒนาลังคม การศึกษา การสาธารณสุข ศาสนา และวัฒนธรรม

๒. ยุทธศาสตร์ที่ ๒ : การพัฒนาลังคม การศึกษาและวัฒนธรรม

> แผนงานเคหะและชุมชน

ที่	โครงการ	วัตถุประสงค์	เป้าหมาย (ผลผลิตของโครงการ)	งบประมาณและที่มา					ตัวชี้วัด (KPI)	ผลลัพธ์ที่คาดว่าจะได้รับ	หน่วยงานที่รับผิดชอบ
				๒๕๖๑ (บาท)	๒๕๖๒ (บาท)	๒๕๖๓ (บาท)	๒๕๖๔ (บาท)	๒๕๖๕ (บาท)			
๑	ก่อสร้าง ปรับปรุง ซ่อมแซมและจัดทาบ้าน และที่อยู่อาศัยให้กับประชาชนผู้ยากไร้และผู้ด้อยโอกาสตำบลบ้านถ้ำ ฯลฯ	เพื่อช่วยเหลือผู้ไร้ที่อยู่อาศัยและยากจน	ประชาชนในเขตเทศบาล	๑๐๐,๐๐๐	๑๐๐,๐๐๐	๑๐๐,๐๐๐	๑๐๐,๐๐๐	๑๐๐,๐๐๐	ผู้ไร้ที่อยู่อาศัยและยากจนมีชีวิตความเป็นอยู่ที่ดีขึ้น ร้อยละ ๗๐	ผู้ไร้ที่อยู่อาศัยและยากจนมีชีวิตความเป็นอยู่ที่ดีขึ้น	กองช่าง / งานพัฒนาชุมชน ทต.บ้านถ้ำ
๒	ก่อสร้าง/ซ่อมแซมรั้วและประตู ศูนย์พัฒนาเด็กเล็กและโรงเรียนอนุบาลเทศบาลตำบลบ้านถ้ำ	เพื่อก่อสร้าง/ปรับปรุงรั้วศูนย์พัฒนาเด็กเล็กและโรงเรียนอนุบาลเทศบาลตำบลบ้านถ้ำ	ศูนย์พัฒนาเด็กเล็ก ทั้ง ๔ ศูนย์ และโรงเรียนอนุบาลเทศบาลตำบลบ้านถ้ำ	๕๐๐,๐๐๐	๕๐๐,๐๐๐	๕๐๐,๐๐๐	๕๐๐,๐๐๐	๕๐๐,๐๐๐	ศูนย์พัฒนาเด็กและโรงเรียนอนุบาลเทศบาลตำบลบ้านถ้ำที่มีรั้วที่คงทนและเกิดความปลอดภัยต่อเด็กมากขึ้น	ศูนย์พัฒนาเด็กเล็กและโรงเรียนอนุบาลเทศบาลตำบลบ้านถ้ำมีรั้วที่คงทนและเกิดความปลอดภัยต่อเด็ก	กองช่าง ทต.บ้านถ้ำ
๓	โครงการก่อสร้างอาคารเรียนประถมศึกษาแบบอาคารเรียน ๓ ชั้น ๑๒ ห้องเรียน (ตอกเสาเข็ม)	เพื่อรองรับนักเรียนที่จบชั้นชั้นอนุบาล ๓ จากโรงเรียนอนุบาลเทศบาลตำบลบ้านถ้ำ และนักเรียนในเขตพื้นที่ที่ได้รับบริการการส่งเสริมทางการศึกษาอย่างทั่วถึง	นักเรียนที่จบชั้นชั้นอนุบาล ๓ จากโรงเรียนอนุบาลเทศบาลตำบลบ้านถ้ำ และนักเรียนในเขตพื้นที่	๖,๑๓๕,๗๐๐	๖,๑๓๕,๗๐๐	๖,๑๓๕,๗๐๐	๖,๑๓๕,๗๐๐	๖,๑๓๕,๗๐๐	จำนวนนักเรียนที่เข้ารับการการศึกษา	นักเรียนที่จบชั้นชั้นอนุบาล ๓ จากโรงเรียนอนุบาลเทศบาลตำบลบ้านถ้ำ และนักเรียนในเขตพื้นที่ได้รับบริการการส่งเสริมทางการศึกษาอย่างทั่วถึง	กองช่าง / กองการศึกษา ทต.บ้านถ้ำ / รร.อนุบาลเทศบาล
๔	ปรับปรุงอาคารเรียน ศพด.	เพื่อให้มีอาคารเรียนที่เหมาะสมกับการจัดกิจกรรมให้กับเด็ก	อาคารเรียนของศูนย์พัฒนาเด็กเล็กทั้ง ๔ ศูนย์	๔๐๐,๐๐๐	๔๐๐,๐๐๐	๔๐๐,๐๐๐	๔๐๐,๐๐๐	๔๐๐,๐๐๐	ร้อยละของศูนย์พัฒนาเด็กจัดกิจกรรมการเรียนรู้ได้ดีขึ้น	ศพด. จัดกิจกรรมการเรียนรู้ได้ดียิ่งขึ้น	กองการศึกษา ทต.บ้านถ้ำ

ที่	โครงการ	วัตถุประสงค์	เป้าหมาย (ผลผลิตของโครงการ)	งบประมาณและที่มา					ตัวชี้วัด (KPI)	ผลลัพธ์ที่คาดว่าจะได้รับ	หน่วยงานที่รับผิดชอบ
				๒๕๖๑ (บาท)	๒๕๖๒ (บาท)	๒๕๖๓ (บาท)	๒๕๖๔ (บาท)	๒๕๖๕ (บาท)			
๕	โครงการปรับปรุงภูมิทัศน์ในสถานศึกษาสังกัดเทศบาลตำบลบ้านฉ้า	เพื่อให้สถานศึกษาในสังกัดเทศบาลตำบลบ้านฉ้ามีภูมิทัศน์ที่มีความเหมาะสม เอื้อต่อการจัดการเรียนรู้ที่มีคุณภาพ	๑. ตัดมุงลวดหน้าต่างและประตูภายในอาคารโรงเรียนอนุบาลฯและศูนย์พัฒนาเด็กเล็กแห่งละ ๕๐,๐๐๐ บาท ๒. ปรับปรุงและซ่อมแซมเครื่องเล่นสนามแห่งละ ๒๐,๐๐๐ บาท ๓. ปรับปรุงอาคารเรียนแห่งละ ๒๐,๐๐๐ บาท ๔. ซ่อมแซมครุภัณฑ์ที่ชำรุดของกองการศึกษาและสถานศึกษาในสังกัด ๕. จัดทำบอร์ดและป้ายนิเทศต่างๆ ๖. สถานศึกษานำอยู่ ๘.ติดตั้งหลังคาโปรงแสงของโรงเรียนอนุบาลทต.บ้านฉ้า ๙.ปรับปรุงห้องพยาบาล ๑๐. ปรับปรุงและซ่อมแซมรางระบายน้ำและบ่เกรอะ	๑,๒๒๐,๐๐๐	๑,๒๒๐,๐๐๐	๑,๒๒๐,๐๐๐	๑,๒๒๐,๐๐๐	๑,๒๒๐,๐๐๐	สถานศึกษาในสังกัดเทศบาลตำบลบ้านฉ้ามีภูมิทัศน์ที่มีความเหมาะสม เอื้อต่อการจัดการเรียนรู้ที่มีคุณภาพ	สถานศึกษาสังกัดเทศบาลตำบลบ้านฉ้ามีภูมิทัศน์ที่มีความเหมาะสม เอื้อต่อการจัดการเรียนรู้ที่มีคุณภาพ	กองการศึกษา / ศูนย์พัฒนาเด็กทั้ง ๔ แห่ง/โรงเรียนอนุบาลเทศบาลตำบลบ้านฉ้า
๖	ปรับปรุงบรรยากาศภายในศูนย์พัฒนาเด็กเล็ก	เพื่อส่งเสริมบรรยากาศที่เอื้อต่อการเรียนรู้	ตกแต่งสภาพภูมิทัศน์ในแต่ละศูนย์	๑๔๗,๐๐๐	๑๔๗,๐๐๐	๑๔๗,๐๐๐	๑๔๗,๐๐๐	๑๔๗,๐๐๐	ร้อยละของเด็กที่ได้รับการพัฒนาการตามวัยและการพัฒนาตามวัย	เด็กเล็กได้รับการพัฒนาตามวัยและเต็มศักยภาพ	กองการศึกษา ทต.บ้านฉ้า
๗	ปรับปรุงระบบและขยายเขตไฟฟ้าโรงเรียนอนุบาลเทศบาลตำบลบ้านฉ้า	เพื่อปรับปรุงระบบไฟฟ้าของโรงเรียนอนุบาลเทศบาลตำบลบ้านฉ้า	หม้อแปลงไฟฟ้าขนาด ๓ เฟส พร้อมติดตั้งจำนวน ๑ ชุด	๓๕๐,๐๐๐	๓๕๐,๐๐๐	๓๕๐,๐๐๐	๓๕๐,๐๐๐	๓๕๐,๐๐๐	มีระบบไฟฟ้าสามารถใช้งานได้อย่างเพียงพอ	ทำให้มีระบบไฟฟ้าสามารถใช้งานได้เพียงพอ	กองการศึกษา/กองช่าง ทต.บ้านฉ้า

ที่	โครงการ	วัตถุประสงค์	เป้าหมาย (ผลผลิตของโครงการ)	งบประมาณและที่มา					ตัวชี้วัด (KPI)	ผลลัพธ์ที่คาดว่าจะได้รับ	หน่วยงานที่รับผิดชอบ
				๒๕๖๑ (บาท)	๒๕๖๒ (บาท)	๒๕๖๓ (บาท)	๒๕๖๔ (บาท)	๒๕๖๕ (บาท)			
๘	ก่อสร้างป้อมยามสำหรับนักรงของโรงเรียนอนุบาลเทศบาลตำบลบ้านฉ้า	เพื่อเป็นสถานที่สำหรับนักรงได้ปฏิบัติงานทั้งในเวลากลางวันและกลางคืน	ป้อมยาม จำนวน ๑ หลัง	๓๐๐,๐๐๐	๓๐๐,๐๐๐	๓๐๐,๐๐๐	๓๐๐,๐๐๐	๓๐๐,๐๐๐	สามารถอำนวยความสะดวกให้แก่การโรง	สามารถอำนวยความสะดวกให้แก่การโรง	โรงเรียนอนุบาล ทต.บ้านฉ้า
๙	จัดทำกันสาดบังแดด บังฝนโรงเรียนอนุบาลเทศบาลตำบลบ้านฉ้า	เพื่อติดตั้งหลังคาโปร่งแสงป้องกันแสงแดดและสายฝน	โรงเรียนอนุบาลเทศบาลตำบลบ้านฉ้า	๒๐๐,๐๐๐	๒๐๐,๐๐๐	๒๐๐,๐๐๐	๒๐๐,๐๐๐	๒๐๐,๐๐๐	สามารถป้องกันแสงแดด	สามารถป้องกันแสงแดดและสายฝนได้	โรงเรียนอนุบาล ทต.บ้านฉ้า
๑๐	สร้างถนน คสล.โรงเรียนอนุบาลเทศบาลตำบลบ้านฉ้า	เพื่อใช้ในการคมนาคม	ขนาด กว้าง ๔ ม. ยาว ๓๐๐ ม.	๗๒๐,๐๐๐	๗๒๐,๐๐๐	๗๒๐,๐๐๐	๗๒๐,๐๐๐	๗๒๐,๐๐๐	การคมนาคมสะดวก รวดเร็วมากยิ่งขึ้น	การคมนาคมสะดวก รวดเร็วขึ้น	โรงเรียนอนุบาล ทต.บ้านฉ้า
๑๑	ติดตั้งลวดหน้าต่างและประตูภายในอาคารโรงเรียนอนุบาลฯ และ ศพด.	เพื่อให้สถานศึกษาในสังกัดเทศบาลตำบลบ้านฉ้ามีภูมิทัศน์ที่มีความเหมาะสมเอื้อต่อการจัดการเรียนที่มีคุณภาพ	ติดตั้งลวดหน้าต่างและประตูภายในอาคารเรียน ศพด.	๒๐๐,๐๐๐	๒๐๐,๐๐๐	๒๐๐,๐๐๐	๒๐๐,๐๐๐	๒๐๐,๐๐๐	สถานศึกษาในสังกัดเทศบาลตำบลบ้านฉ้ามีภูมิทัศน์ที่มีความเหมาะสมเอื้อต่อการจัดการเรียนที่มีคุณภาพเพิ่มมากขึ้น ร้อยละ ๗๐	นักเรียนเกิดความปลอดภัยมากยิ่งขึ้น	กองการศึกษา/ศูนย์พัฒนาเด็ก ทั้ง ๔ แห่ง/โรงเรียนอนุบาลเทศบาลตำบลบ้านฉ้า
๑๒	ปรับปรุงห้องพยาบาลโรงเรียนอนุบาลเทศบาลตำบลบ้านฉ้า	เพื่อปรับปรุงห้องปฐมพยาบาลให้ได้มาตรฐานสามารถให้การรักษาเบื้องต้นได้	ปรับปรุงห้องพยาบาลโรงเรียนอนุบาลเทศบาลตำบลบ้านฉ้า	๘,๐๐๐	๘,๐๐๐	๘,๐๐๐	๘,๐๐๐	๘,๐๐๐	ห้องพยาบาล มีมาตรฐานและสามารถปฐมพยาบาลเบื้องต้นได้ ร้อยละ ๗๐	ได้ห้องพยาบาลมีมาตรฐานและสามารถปฐมพยาบาลเบื้องต้นได้	กองการศึกษา/ศูนย์พัฒนาเด็ก ทั้ง ๔ แห่ง/โรงเรียนอนุบาลเทศบาลตำบลบ้านฉ้า
๑๓	ก่อสร้างฐานพร้อมเสาธง	เพื่อให้เด็กและบุคลากรเทิดทูน สถาบันชาติ ศาสนา พระมหากษัตริย์	ก่อสร้างฐานพร้อมติดเสาธง	๓๐,๐๐๐	๓๐,๐๐๐	๓๐,๐๐๐	๓๐,๐๐๐	๓๐,๐๐๐	เด็กและบุคลากร เกิดความรักชาติ ศาสนา พระมหากษัตริย์ มากขึ้น	ทำให้เด็กและบุคลากรเกิดความรักชาติ ศาสนา พระมหากษัตริย์ มากขึ้น	กองการศึกษา/ศูนย์พัฒนาเด็ก ทั้ง ๔ แห่ง/โรงเรียนอนุบาลเทศบาลตำบลบ้านฉ้า

ที่	โครงการ	วัตถุประสงค์	เป้าหมาย (ผลผลิตของโครงการ)	งบประมาณและที่มา					ตัวชี้วัด (KPI)	ผลลัพธ์ที่คาดว่าจะได้รับ	หน่วยงานที่รับผิดชอบ
				๒๕๖๑ (บาท)	๒๕๖๒ (บาท)	๒๕๖๓ (บาท)	๒๕๖๔ (บาท)	๒๕๖๕ (บาท)			
๑๔	ก่อสร้างที่จอดรถยนต์โรงเรียนอนุบาลเทศบาลตำบลบ้านถ้ำ	เพื่อก่อสร้างที่จอดรถยนต์โรงเรียนอนุบาลเทศบาลตำบลบ้านถ้ำ	ที่จอดรถยนต์โรงเรียนอนุบาลตำบลบ้านถ้ำ	๓๐๐,๐๐๐	๓๐๐,๐๐๐	๓๐๐,๐๐๐	๓๐๐,๐๐๐	๓๐๐,๐๐๐	โรงจอดรถได้มาตรฐานสามารถให้บริการแก่ผู้มาใช้บริการได้ มากขึ้นร้อยละ ๘๐	ได้โรงจอดรถที่มาตรฐานสามารถให้บริการแก่ผู้มาใช้บริการได้	กองการศึกษา/ศูนย์พัฒนาเด็ก ทั้ง ๔ แห่ง/โรงเรียนอนุบาลเทศบาลตำบลบ้านถ้ำ
๑๕	ก่อสร้างบ้านพักภารโรง	เพื่อให้มีการรักษาความปลอดภัยของอาคารสถานที่ และทรัพย์สินทางราชการพร้อมด้วยความปลอดภัยของนักเรียน คณะครู และบุคลากรทางการศึกษา	การรักษาความปลอดภัยของอาคารสถานที่ และทรัพย์สินทางราชการพร้อมด้วยความปลอดภัยของนักเรียน คณะครู และบุคลากรทางการศึกษา	๒๙๑,๓๐๐	๒๙๑,๓๐๐	๒๙๑,๓๐๐	๒๙๑,๓๐๐	๒๙๑,๓๐๐	มีการรักษาความปลอดภัยของอาคารสถานที่ และทรัพย์สินทางราชการ	มีการรักษาความปลอดภัยของอาคารสถานที่ และทรัพย์สินทางราชการ พร้อมด้วยความปลอดภัยของบุคลากรทางการศึกษา	โรงเรียนอนุบาล ทต.บ้านถ้ำ

ยุทธศาสตร์จังหวัดที่ ๒ : สร้างคุณค่าและพัฒนาคุณภาพชีวิตของประชาชน

ยุทธศาสตร์การพัฒนาของ อบท. ในเขตจังหวัดที่ ๒ : พัฒนาลังคม การศึกษา การสาธารณสุข ศาสนา และวัฒนธรรม

๒. ยุทธศาสตร์ที่ ๒ : การพัฒนาลังคม การศึกษาและวัฒนธรรม

> แผนงานสร้างความเข้มแข็งของชุมชน

ที่	โครงการ	วัตถุประสงค์	เป้าหมาย (ผลผลิตของโครงการ)	งบประมาณและที่มา					ตัวชี้วัด (KPI)	ผลลัพธ์ที่คาดว่าจะได้รับ	หน่วยงานที่รับผิดชอบ
				๒๕๖๑ (บาท)	๒๕๖๒ (บาท)	๒๕๖๓ (บาท)	๒๕๖๔ (บาท)	๒๕๖๕ (บาท)			
๑	โครงการสายสัมพันธ์ พ่อ แม่ ลูก	- เพื่อส่งเสริมให้ผู้ปกครองได้มีความรู้ความเข้าใจเกี่ยวกับการดูแลบุตรหลานในการส่งเสริมพัฒนาการให้เป็นไปอย่างถูกต้องเหมาะสม - เพื่อสร้างโอกาสให้เด็กได้เรียนรู้ทักษะต่างๆอย่างหลากหลายโดยครูและผู้ปกครองคอยช่วยเหลือดูแล - เพื่อส่งเสริมการมีส่วนร่วมของผู้ปกครองในการทำกิจกรรมเพื่อพัฒนาเด็กร่วมกับสถานศึกษา	๑. จัดอบรมให้แก่ผู้ปกครองในการดูแลสุขภาพอนามัยเด็ก ๒. จัดทำจดหมายข่าว ๓. ส่งเสริมความสัมพันธ์ทางบวกกับเด็กและผู้ปกครอง ๔. ทำกิจกรรมร่วมกันระหว่างผู้ปกครอง ครู และเด็ก ๕. ประชุมผู้ปกครอง ฯลฯ	๑๐๐,๐๐๐	๑๐๐,๐๐๐	๑๐๐,๐๐๐	๑๐๐,๐๐๐	๑๐๐,๐๐๐	ผู้ปกครองมีความรู้ความเข้าใจเกี่ยวกับการดูแลบุตรหลานในการส่งเสริมพัฒนาการให้เป็นไปอย่างถูกต้องเหมาะสม	ผู้ปกครองได้มีความรู้ความเข้าใจเกี่ยวกับการดูแลบุตรหลานในการส่งเสริมพัฒนาการให้เป็นไปอย่างถูกต้อง	กองการศึกษา / ศูนย์พัฒนาเด็กทั้ง ๔ แห่ง/โรงเรียนอนุบาลเทศบาลตำบลบ้านฉ้า
๒	ค่ายพัฒนาศักยภาพ ผู้นำเยาวชนอาสาเผ่า ระวังทางวัฒนธรรม ละอ่อนกล้าดี จังหวัดพะเยา	เพื่อแสดงออกถึงความจงรักภักดีต่อสถาบันชาติ ศาสนา พระมหากษัตริย์และน้อมถวายเป็นพระราชกุศลแด่พระบาทสมเด็จพระเจ้าอยู่หัวฯลฯ	ตัวแทนอาสาสมัครเผ่า ระวังทางวัฒนธรรมตำบลบ้านฉ้าจำนวน ๓ คน	๒๐,๐๐๐	๒๐,๐๐๐	๒๐,๐๐๐	๒๐,๐๐๐	๒๐,๐๐๐	เด็กและเยาวชนมีจิตสำนึกที่ดี ร้อยละ ๕๐	อาสาสมัครเผ่าระวังทางวัฒนธรรมที่เข้าร่วมกิจกรรมสามารถนำความรู้ไปเป็นพื้นฐานในการปฏิบัติตนเป็นแบบอย่างที่ดีและเป็นพลังของแผ่นดิน	กองการศึกษา / งานพัฒนาชุมชน ทต.บ้านฉ้า
๓	อบรมเชิงปฏิบัติการค่ายเยาวชน รวมพลคนสร้างสื่อแสนสั้น สร้างสรรค์สังคมและวัฒนธรรม	เพื่อกระตุ้นให้เกิดจิตสำนึกรักเทิดทูน สถาบันชาติ ศาสนา พระมหากษัตริย์ ฯลฯ	เยาวชนตำบลบ้านฉ้าเข้าร่วมกิจกรรมจำนวน ๕๐ คน	๒๐,๐๐๐	๒๐,๐๐๐	๒๐,๐๐๐	๒๐,๐๐๐	๒๐,๐๐๐	เด็กและเยาวชนมีจิตสำนึกที่ดี ร้อยละ ๕๐	เยาวชนที่เข้าร่วมกิจกรรมสามารถนำความรู้ที่ได้รับไปสร้างเป็นแบบอย่างนวัตกรรมสื่อปลอดภัยเชิงสร้างสรรค์ที่ดี ฯลฯ	กองการศึกษา / งานพัฒนาชุมชน ทต.บ้านฉ้า



ร.ม.	โครงการ	วัตถุประสงค์	เป้าหมาย (ผลผลิตของโครงการ)	งบประมาณและที่มา					ตัวชี้วัด (KPI)	ผลลัพธ์ที่คาดว่าจะได้รับ	หน่วยงานที่รับผิดชอบ
				๒๕๖๑ (บาท)	๒๕๖๒ (บาท)	๒๕๖๓ (บาท)	๒๕๖๔ (บาท)	๒๕๖๕ (บาท)			
๔	พัฒนาศักยภาพเด็กและเยาวชนตำบลบ้านถ้ำ	เพื่อเป็นการพัฒนาศักยภาพเด็กและเยาวชนในตำบลบ้านถ้ำ ให้มีทักษะความสามารถในการทำงานเป็นกลุ่มเป็นทีม สร้างสรรค์กิจกรรมที่เป็นประโยชน์ต่อการพัฒนาตนเองและชุมชนได้	จัดกิจกรรมเพื่อพัฒนาศักยภาพเด็กและเยาวชนในตำบลบ้านถ้ำ ให้มีทักษะความสามารถในการทำงานเป็นกลุ่มเป็นทีม สร้างสรรค์กิจกรรมที่เป็นประโยชน์ต่อการพัฒนาตนเองและชุมชนได้	๓๐,๐๐๐	๓๐,๐๐๐	๓๐,๐๐๐	๓๐,๐๐๐	๓๐,๐๐๐	ปฏิบัติตามข้อตกลงข้อตกลง กฎเกณฑ์ระเบียบ ข้อบังคับของครอบครัว โรงเรียน และสังคม ไม่ละเมิดสิทธิของผู้อื่น	เด็กและเยาวชนในตำบลบ้านถ้ำ ได้พัฒนาศักยภาพ ให้มีทักษะความสามารถในการทำงานเป็นกลุ่มเป็นทีม สร้างสรรค์กิจกรรมที่เป็นประโยชน์ต่อการพัฒนาตนเองและชุมชนได้	กองการศึกษา / งานพัฒนาชุมชน ทต.บ้านถ้ำ
๕	ค่าใช้จ่ายโครงการครอบครัวอบอุ่นชุมชนเข้มแข็ง	เพื่อเสริมสร้างความเข้มแข็งของสถาบันครอบครัว ด้วยกระบวนการเรียนรู้ ควบคู่ไปกับการแก้ไขปัญหาของชุมชนอย่างเป็นระบบ ฯลฯ	เยาวชนและผู้ปกครองเข้าร่วมกิจกรรม จำนวน ๕๐ คน หรือจำนวน ๒๕ คู่	๑๐,๐๐๐	๑๐,๐๐๐	๑๐,๐๐๐	๑๐,๐๐๐	๑๐,๐๐๐	เด็กและเยาวชนมีจิตสำนึกที่ดี ร้อยละ ๕๐	ผู้เข้าร่วมกิจกรรมสามารถนำความรู้ไปเป็นพื้นฐานในการปฏิบัติเป็นแบบอย่างที่ดีในชีวิตประจำวัน	กองการศึกษา/งานพัฒนาชุมชน ทต.บ้านถ้ำ
๖	มหกรรมรวมพลังสร้างสรรค์เด็กและเยาวชนตำบลบ้านถ้ำ	เพื่อให้เด็กและเยาวชนได้ดำเนินกิจกรรมร่วมกันอย่างสร้างสรรค์	เยาวชนในเขตเทศบาล	๒๐,๐๐๐	๒๐,๐๐๐	๒๐,๐๐๐	๒๐,๐๐๐	๒๐,๐๐๐	เด็กและเยาวชนมีจิตสำนึกที่ดี ร้อยละ ๕๐	สร้างความเข้มแข็งให้กับเด็กและเยาวชนร่วมกัน แสดงออกในทางสร้างสรรค์	กองการศึกษา / งานพัฒนาชุมชน ทต.บ้านถ้ำ
๗	ค่าใช้จ่ายโครงการ เยาวชนสร้างวินัยห่างไกลยาเสพติด	เพื่อให้เด็กและเยาวชนได้ดำเนินกิจกรรมร่วมกันอย่างสร้างสรรค์	เยาวชนในเขตเทศบาล	๒๐,๐๐๐	๒๐,๐๐๐	๒๐,๐๐๐	๒๐,๐๐๐	๒๐,๐๐๐	เด็กและเยาวชนมีจิตสำนึกที่ดี ร้อยละ ๕๐	สร้างความเข้มแข็งให้กับเด็กและเยาวชนร่วมกัน แสดงออกในทางสร้างสรรค์	กองการศึกษา / งานพัฒนาชุมชน ทต.บ้านถ้ำ
๘	โครงการธนาคารความดี	เพื่อให้เด็กและเยาวชนได้ดำเนินกิจกรรมร่วมกันอย่างสร้างสรรค์	เยาวชนในเขตเทศบาล	๒๐,๐๐๐	๒๐,๐๐๐	๒๐,๐๐๐	๒๐,๐๐๐	๒๐,๐๐๐	เด็กและเยาวชนมีจิตสำนึกที่ดี ร้อยละ ๕๐	สร้างความเข้มแข็งให้กับเด็กและเยาวชนร่วมกัน แสดงออกในทางสร้างสรรค์	กองการศึกษา / งานพัฒนาชุมชน ทต.บ้านถ้ำ

ที่	โครงการ	วัตถุประสงค์	เป้าหมาย (ผลผลิตของโครงการ)	งบประมาณและที่มา					ตัวชี้วัด (KPI)	ผลลัพธ์ที่คาดว่าจะได้รับ	หน่วยงานที่ รับผิดชอบ
				๒๕๖๑ (บาท)	๒๕๖๒ (บาท)	๒๕๖๓ (บาท)	๒๕๖๔ (บาท)	๒๕๖๕ (บาท)			
๙	โครงการพัฒนาคุณภาพเด็ก (วัยใสใจทำดี : Teen To Be Good)	เพื่อให้เด็กและเยาวชนได้ดำเนินกิจกรรมร่วมกันอย่างสร้างสรรค์	เยาวชนในเขตเทศบาล	๑๐๐,๐๐๐	๕๐,๐๐๐	๕๐,๐๐๐	๕๐,๐๐๐	๕๐,๐๐๐	เด็กและเยาวชนมีความคิดสร้างสรรค์ที่ดี	สร้างความเข้มแข็งให้กับเด็กและเยาวชนร่วมกัน แสดงออกในทางสร้างสรรค์	กองการศึกษา / งานพัฒนาชุมชน ทต.บ้านถ้ำ
๑๐	จัดตั้งสภาเด็กและเยาวชนตำบลบ้านถ้ำ	เพื่อจัดตั้งสภาเด็กและเยาวชนตำบลบ้านถ้ำและเพิ่มพูนความรู้และศักยภาพด้านการพัฒนาเด็กและเยาวชน	จัดตั้งสภาเด็กและเยาวชนตำบลบ้านถ้ำเป็นศูนย์กลางการขับเคลื่อนการดำเนินงานด้านการพัฒนาเด็กและเยาวชน	๕๐,๐๐๐	๕๐,๐๐๐	๕๐,๐๐๐	๕๐,๐๐๐	๕๐,๐๐๐	เป็นศูนย์กลางการขับเคลื่อนการดำเนินงานด้านการพัฒนาเด็กและเยาวชน	สมาชิกสภาเด็กและเยาวชนตำบลบ้านถ้ำได้เพิ่มพูนความรู้และพัฒนาศักยภาพด้านการพัฒนาเด็กและเยาวชนนำไปสู่ประสิทธิผลในการขับเคลื่อนการดำเนินงานอย่างเป็นรูปธรรม	กองการศึกษา ทต.บ้านถ้ำ
๑๑	โครงการเทศบาลเคลื่อนที่	เพื่อเพิ่มประสิทธิภาพการบริการด้านต่าง ๆ แก่ประชาชนในท้องถิ่น และส่งเสริมการมีส่วนร่วมแสดงความคิดเห็นตรวจสอบการปฏิบัติงานของเทศบาล	จัดกิจกรรมให้ความรู้ด้านวิชาชีพ ความรู้เกี่ยวกับกิจการเทศบาล การออกหน่วยบริการ ฯลฯ	๒๐๐,๐๐๐	๒๐๐,๐๐๐	๒๐๐,๐๐๐	๒๐๐,๐๐๐	๒๐๐,๐๐๐	ความพึงพอใจของประชาชน	กิจการท้องถิ่นมีความโปร่งใสประชาชนเข้ามามีส่วนร่วมในการบริหารจัดการ เสริมสร้างการบริหารจัดการบ้านเมืองที่ดี ฯลฯ	ทุกส่วนงานสังกัด ทต. บ้านถ้ำ
๑๒	พัฒนาเครือข่ายตำบลสุขภาวะตามแนวทางพึ่งตนเองสู่สังคมน่าอยู่	เพื่อสร้างเครือข่ายตำบลสุขภาวะตามแนวทางพึ่งตนเองสู่สังคมให้น่าอยู่อย่างยั่งยืน	เครือข่ายตำบลสุขภาวะ / ชุมชนตำบลบ้านถ้ำ	๑๐๐,๐๐๐	๑๐๐,๐๐๐	๑๐๐,๐๐๐	๑๐๐,๐๐๐	๑๐๐,๐๐๐	ประชาชนตำบลบ้านถ้ำมีคุณภาพชีวิตที่ดีขึ้น	เครือข่ายสุขภาวะตำบลมีความยั่งยืนในสังคมและมีคุณภาพชีวิตที่ดีขึ้น	ทุกส่วนงานสังกัด ทต. บ้านถ้ำ

ที่	โครงการ	วัตถุประสงค์	เป้าหมาย (ผลผลิตของโครงการ)	งบประมาณและที่มา					ตัวชี้วัด (KPI)	ผลลัพธ์ที่คาดว่าจะได้รับ	หน่วยงานที่ รับผิดชอบ
				๒๕๖๑ (บาท)	๒๕๖๒ (บาท)	๒๕๖๓ (บาท)	๒๕๖๔ (บาท)	๒๕๖๕ (บาท)			
๑๓	พัฒนาคุณภาพชีวิตเด็กพิเศษ	เพื่อส่งเสริมพัฒนาการด้านร่างกายให้เด็กพิเศษมีการเจริญเติบโตที่เหมาะสมตามวัย มีน้ำหนัก ส่วนสูงตามเกณฑ์มาตรฐาน	เด็กพิเศษที่มารับบริการในศูนย์การเรียนรู้เพื่อพัฒนาศักยภาพคนพิการ จำนวน ๙ คน	๔๐,๐๐๐	๔๐,๐๐๐	๔๐,๐๐๐	๔๐,๐๐๐	๔๐,๐๐๐	เด็กพิเศษมีคุณภาพชีวิตที่ดีขึ้น ร้อยละ ๔๐	เด็กพิเศษมีพัฒนาการที่เจริญเติบโตสมวัยและสุขภาพอนามัยแข็งแรง มีน้ำหนัก ส่วนสูงตามเกณฑ์	กองการศึกษา / งานพัฒนาชุมชน ทต.บ้านถ้ำ
๑๔	การขับเคลื่อนการสร้างภูมิคุ้มกันทางสังคมในมิติวัฒนธรรม จังหวัดพะเยา	เพื่อเป็นการกระตุ้นการปลูกฝังค่านิยมหลัก ๑๒ ประการ ผ่านกระบวนการมีส่วนร่วมในการขับเคลื่อนสร้างภูมิคุ้มกันให้กับชุมชน	เด็กและเยาวชนจากสภาเด็กและเยาวชนในตำบลๆละ ๕๐ คน	๔๐,๐๐๐	๒๐,๐๐๐	๒๐,๐๐๐	๒๐,๐๐๐	๒๐,๐๐๐	จำนวนโครงการ/กิจกรรมที่ดำเนินงาน	เด็กและเยาวชนจากสภาเด็กและเยาวชนในตำบลที่เข้าร่วมกิจกรรมสามารถในพื้นที่ของตนเองได้	พัฒนาชุมชน/สภาวัฒนธรรมตำบล บ้านถ้ำ
๑๕	พัฒนาคุณภาพชีวิตขององค์กรสตรีและสตรีทุกระดับในชุมชน	เพื่อให้สังคมและชุมชนมีส่วนร่วมในการป้องกัน แก้ไขปัญหาและสร้างเครือข่ายเฝ้าระวังปัญหาในพื้นที่	กลุ่มองค์กรสตรีและกลุ่มสตรีตลอดจนประชาชนในเขตพื้นที่เทศบาล	๓๐,๐๐๐	๓๐,๐๐๐	๓๐,๐๐๐	๓๐,๐๐๐	๓๐,๐๐๐	กลุ่มองค์กรสตรีและกลุ่มสตรีตลอดจนประชาชนมีจิตวิญญาณที่ดีขึ้น	ลดความรุนแรงกับเด็กสตรีและคนในครอบครัวรวมทั้งส่งเสริมให้สังคมมีส่วนร่วมในป้องกันและแก้ไขปัญหาสังคม	พมจ.พะเยา/งานพัฒนาชุมชน ทต.บ้านถ้ำ
๑๖	ป้องกันและแก้ไขปัญหาความรุนแรงต่อเด็กสตรีและบุคคลในครอบครัว ฯลฯ	เพื่อให้สังคมและชุมชนมีส่วนร่วมในการป้องกัน แก้ไขปัญหาและสร้างเครือข่ายเฝ้าระวังปัญหาในพื้นที่	กลุ่มองค์กรสตรีและกลุ่มสตรีตลอดจนประชาชนในเขตพื้นที่เทศบาล	๒๐,๐๐๐	๒๐,๐๐๐	๒๐,๐๐๐	๒๐,๐๐๐	๒๐,๐๐๐	กลุ่มองค์กรสตรีและกลุ่มสตรีตลอดจนประชาชนมีจิตวิญญาณที่ดีขึ้น	ลดความรุนแรงกับเด็กสตรีและคนในครอบครัวรวมทั้งส่งเสริมให้สังคมมีส่วนร่วมในป้องกันและแก้ไขปัญหาสังคม	พมจ.พะเยา/งานพัฒนาชุมชน ทต.บ้านถ้ำ
๑๗	พัฒนาคุณภาพชีวิตผู้พิการและประชาชนในเขตเทศบาลตำบลบ้านถ้ำ ,โครงการพัฒนาศูนย์ประสานงานและซ่อมบำรุงกายอุปกรณ์เพื่อคนพิการ (ชมรมคนพิการจังหวัดพะเยา) และพัฒนาศูนย์สารสนเทศสำหรับคนพิการตำบลบ้านถ้ำ ฯลฯ	เพื่อช่วยเหลือผู้พิการและประชาชนให้มีคุณภาพชีวิตที่ดีขึ้น	ผู้พิการและประชาชนในเขตเทศบาลตำบลบ้านถ้ำ	๖๐,๐๐๐	๖๐,๐๐๐	๖๐,๐๐๐	๖๐,๐๐๐	๖๐,๐๐๐	ผู้พิการและประชาชนตำบลบ้านถ้ำมีคุณภาพชีวิตที่ดีขึ้น ร้อยละ ๕๐	ผู้พิการและประชาชนมีคุณภาพชีวิตที่ดีขึ้น	งานพัฒนาชุมชน ทต.บ้านถ้ำ

ที่	โครงการ	วัตถุประสงค์	เป้าหมาย (ผลผลิตของโครงการ)	งบประมาณและที่มา					ตัวชี้วัด (KPI)	ผลลัพธ์ที่คาดว่าจะได้รับ	หน่วยงานที่ รับผิดชอบ
				๒๕๖๑ (บาท)	๒๕๖๒ (บาท)	๒๕๖๓ (บาท)	๒๕๖๔ (บาท)	๒๕๖๕ (บาท)			
๑๘	โรงเรียนผู้สูงอายุตำบลบ้านถ้ำ	เพื่อส่งเสริมการพัฒนาดตนเองและการเรียนรู้ตลอดชีวิตของผู้สูงอายุ	ผู้สูงอายุ ๑๐๐ คน	๘๐,๐๐๐	๘๐,๐๐๐	๘๐,๐๐๐	๘๐,๐๐๐	๘๐,๐๐๐	ผู้สูงอายุมีสุขภาพกายและใจดีขึ้น ร้อยละ ๗๐	ผู้สูงอายุได้รับการพัฒนาตนเองและการเรียนรู้ตลอดชีวิตของผู้สูงอายุ	งานพัฒนาชุมชน ทต.บ้านถ้ำ
๑๙	แก้ไขปัญหาความยากจนและสวัสดิการอื่น ๆ แก่ผู้ด้อยโอกาสและผู้ยากจน ผู้ยากไร้ ผู้สติไม่สมประกอบ ฯลฯ	เพื่อช่วยแก้ไขปัญหาความยากจนและสวัสดิการอื่น ๆ แก่ผู้ด้อยโอกาสหรือผู้ได้รับผลกระทบ ผู้ยากไร้ ให้มีชีวิตความเป็นอยู่ที่ดีขึ้น	ผู้ได้รับการช่วยเหลือทั้งจำนวน ๔๙๐ คน	๓๐๐,๐๐๐	๓๐๐,๐๐๐	๓๐๐,๐๐๐	๓๐๐,๐๐๐	๓๐๐,๐๐๐	ร้อยละของจำนวนผู้ที่ได้รับการช่วยเหลือ	ผู้ได้รับความเดือดร้อนได้รับการช่วยเหลือให้มีชีวิตความเป็นอยู่ที่ดีขึ้น	งานพัฒนาชุมชน ทต.บ้านถ้ำ
๒๐	การจัดเก็บข้อมูลพื้นฐาน (ครัวเรือน)	๑.เพื่อใช้ข้อมูลในการจัดทำแผน ใช้เป็นข้อมูลสนับสนุนแก่หน่วยงานอื่น เป็นข้อมูลในการพัฒนาที่สอดคล้องกับความต้องการของประชาชน	ประชาชนในเขตพื้นที่เทศบาลตำบลบ้านถ้ำ	๔๐,๐๐๐	๔๐,๐๐๐	๔๐,๐๐๐	๔๐,๐๐๐	๔๐,๐๐๐	ประชาชนตำบลบ้านถ้ำมีชีวิตความเป็นอยู่ที่ดีขึ้น ร้อยละ ๕๐	ประชาชนสามารถพัฒนาชีวิตความเป็นอยู่ของตนเองและครอบครัวให้มีคุณภาพชีวิตที่ดีขึ้น	งานพัฒนาชุมชน ทต.บ้านถ้ำ
๒๑	สนับสนุนโครงการ หนึ่งใจ ให้ประชาชนของมูลนิธิมิราเคิล ออฟไลฟ์ในทุกุกระหม่อมหญิงอุบลรัตนราชกัญญา สิริวัฒนาพรรณวดี	เพื่อช่วยบรรเทาความเดือนร้อนให้แก่ประชาชนให้มีความเป็นอยู่ที่ดียิ่งขึ้น	ประชาชนผู้ประสบภัยในเขตเทศบาลตำบลบ้านถ้ำ	๒๐,๐๐๐	๒๐,๐๐๐	๒๐,๐๐๐	๒๐,๐๐๐	๒๐,๐๐๐	จำนวนของประชาชนที่เข้าร่วมกิจกรรม	ประชาชนในพื้นที่มีชีวิตความเป็นอยู่ที่ดีขึ้น	งานพัฒนาชุมชน ทต.บ้านถ้ำ
๒๒	सानสายใยผู้พิการ และผู้ด้อยโอกาส ตำบลบ้านถ้ำ	เพื่อสร้างขวัญและกำลังใจแก่ผู้พิการ และผู้ด้อยโอกาสในพื้นที่และประเมินสุขภาพและตรวจคัดกรองสุขภาพกลุ่มเป้าหมาย	ผู้พิการ และผู้ด้อยโอกาส ตำบลบ้านถ้ำ ตัวแทน อสม.	๓๐,๐๐๐	๓๐,๐๐๐	๓๐,๐๐๐	๓๐,๐๐๐	๓๐,๐๐๐	มีการเยี่ยมบ้านผู้พิการและผู้ด้อยโอกาสตำบลบ้านถ้ำ ร้อยละ ๖๐	ผู้พิการและผู้ด้อยโอกาสตำบลบ้านถ้ำ ได้รับการดูแลช่วยเหลือ	กองสาธารณสุขฯ ทต. บ้านถ้ำ

ที่	โครงการ	วัตถุประสงค์	เป้าหมาย (ผลผลิตของโครงการ)	งบประมาณและที่มา					ตัวชี้วัด (KPI)	ผลลัพธ์ที่คาดว่าจะได้รับ	หน่วยงานที่รับผิดชอบ
				๒๕๖๑ (บาท)	๒๕๖๒ (บาท)	๒๕๖๓ (บาท)	๒๕๖๔ (บาท)	๒๕๖๕ (บาท)			
๒๓	สนับสนุนช่วยเหลือสวัสดิการผู้ป่วยโรคมะเร็ง	เพื่อช่วยเหลือผู้ป่วยโรคมะเร็งในหมู่บ้าน	ผู้ป่วยโรคมะเร็ง หมู่ที่ ๑-๑๒	๕๐,๐๐๐	๕๐,๐๐๐	๕๐,๐๐๐	๕๐,๐๐๐	๕๐,๐๐๐	- จำนวนโครงการ/กิจกรรมที่ดำเนินงาน	ผู้ป่วยโรคมะเร็งได้รับความช่วยเหลือให้มีชีวิตความเป็นอยู่ที่ดีขึ้นทำให้มีกำลังใจมากขึ้น	กองสาธารณสุขฯ ทต. บ้านถ้ำ
๒๔	พัฒนาคุณภาพชีวิตผู้พิการและประชาชนในเขตเทศบาลตำบลบ้านถ้ำ	เพื่อส่งเสริมให้ความรู้ด้านอาชีพแก่กลุ่มเป้าหมาย สร้างอาชีพและสร้างรายได้	ผู้พิการและประชาชนในเขตเทศบาลตำบลบ้านถ้ำ	๑๐๐,๐๐๐	๑๐๐,๐๐๐	๑๐๐,๐๐๐	๑๐๐,๐๐๐	๑๐๐,๐๐๐	ผู้พิการและประชาชนในเขตเทศบาลตำบลบ้านถ้ำมีคุณภาพชีวิตความเป็นอยู่ที่ดีขึ้น ร้อยละ ๕๐	ทำให้ผู้พิการและประชาชนในเขตเทศบาลตำบลบ้านถ้ำมีคุณภาพชีวิตความเป็นอยู่ที่ดีขึ้น	งานพัฒนาชุมชน ทต.บ้านถ้ำ
๒๕	เตรียมความพร้อมเป็นผู้สูงอายุที่มีคุณภาพ	เพื่อให้ความรู้แก่ผู้สูงอายุ	ผู้สูงอายุตำบลบ้านถ้ำ			๓๐,๐๐๐	๓๐,๐๐๐	๓๐,๐๐๐	ผู้สูงอายุมีสุขภาพกายและใจดีขึ้น ร้อยละ ๗๐	ทำให้ผู้สูงอายุมีคุณภาพชีวิตที่ดีขึ้น	งานพัฒนาชุมชน ทต.บ้านถ้ำ
๒๖	พัฒนาศักยภาพผู้สูงอายุตำบลบ้านถ้ำ	เพื่อพัฒนาศักยภาพของผู้สูงอายุ	ผู้สูงอายุตำบลบ้านถ้ำ			๓๐,๐๐๐	๓๐,๐๐๐	๓๐,๐๐๐	ผู้สูงอายุมีสุขภาพกายและใจดีขึ้น ร้อยละ ๗๐	ทำให้ผู้สูงอายุมีคุณภาพชีวิตที่ดีขึ้น	งานพัฒนาชุมชน ทต.บ้านถ้ำ
๒๗	เสริมสร้างความเข้มแข็งของผู้สูงอายุ	เพื่อส่งเสริมและพัฒนาคุณภาพชีวิตที่ดี	ผู้สูงอายุตำบลบ้านถ้ำ			๓๐,๐๐๐	๓๐,๐๐๐	๓๐,๐๐๐	ผู้สูงอายุมีสุขภาพกายและใจดีขึ้น ร้อยละ ๗๐	ทำให้ผู้สูงอายุมีคุณภาพชีวิตที่ดีขึ้น	งานพัฒนาชุมชน ทต.บ้านถ้ำ
๒๘	ค่าใช้จ่ายอาสาสมัครบริการท้องถิ่น	เพื่อสนับสนุนการปฏิบัติหน้าที่ในการดูแลผู้สูงอายุที่มีภาวะพึ่งพิง	อาสาสมัครท้องถิ่น			๕๐,๐๐๐	๕๐,๐๐๐	๕๐,๐๐๐	ผู้สูงอายุที่มีภาวะพึ่งพิงมีสุขภาพกายและใจดีขึ้น ร้อยละ ๗๐	ผู้สูงอายุที่มีภาวะพึ่งพิงมีสุขภาพกายและใจดีขึ้น	งานพัฒนาชุมชน ทต.บ้านถ้ำ

ที่	โครงการ	วัตถุประสงค์	เป้าหมาย (ผลผลิตของโครงการ)	งบประมาณและที่มา					ตัวชี้วัด (KPI)	ผลลัพธ์ที่คาดว่าจะได้รับ	หน่วยงานที่รับผิดชอบ
				๒๕๖๑ (บาท)	๒๕๖๒ (บาท)	๒๕๖๓ (บาท)	๒๕๖๔ (บาท)	๒๕๖๕ (บาท)			
๒๙	อบรมพัฒนาศักยภาพเครือข่ายผู้นำชุมชนตำบลบ้านถ้ำ ตามหลักปรัชญาเศรษฐกิจพอเพียง	เพื่อเพิ่มพูนความรู้และทักษะในการบริหารจัดการชุมชน (ภาวะผู้นำ, คุณธรรม, จริยธรรม, และการทำงานจิตอาสาเพื่อส่วนรวม) ตามหลักปรัชญาเศรษฐกิจพอเพียง	ผู้นำชุมชนตำบลบ้านถ้ำ ประธาน อสม. ประธานแม่บ้าน ประธานชมรมผู้สูงอายุ ประธานผู้สูงอายุ สมาชิกสภาเทศบาลตำบลบ้านถ้ำ	๕๐,๐๐๐	๕๐,๐๐๐	๕๐,๐๐๐	๕๐,๐๐๐	๕๐,๐๐๐	เครือข่ายผู้นำชุมชนมีศักยภาพเพิ่มมากขึ้น ร้อยละ ๗๐	เครือข่ายผู้นำชุมชนได้เพิ่มพูนความรู้ และทักษะในการจัดการชุมชน	งานพัฒนาชุมชน ทต. บ้านถ้ำ
๓๐	ฝึกอบรมเด็กและเยาวชนตำบลบ้านถ้ำป้องกันภัยยาเสพติด	เพื่ออบรมเชิงปฏิบัติการเด็กและเยาวชนตำบลบ้านถ้ำป้องกันภัยยาเสพติด	เด็กและเยาวชนในตำบลบ้านถ้ำ	๓๐,๐๐๐	๓๐,๐๐๐	๓๐,๐๐๐	๓๐,๐๐๐	๓๐,๐๐๐	เด็กและเยาวชนตำบลบ้านถ้ำห่างไกลจากยาเสพติด ร้อยละ ๘๐	ทำให้เด็กและเยาวชนตำบลบ้านถ้ำห่างไกลจากยาเสพติดมากขึ้น	งานพัฒนาชุมชน ทต. บ้านถ้ำ
๓๑	ค่าใช้จ่ายในการส่งเสริมกลุ่มสตรีตำบลบ้านถ้ำ	เพื่อส่งเสริมกลุ่มพัฒนาสตรีตำบลบ้านถ้ำ	กลุ่มสตรีตำบลบ้านถ้ำ	๕๐,๐๐๐	๕๐,๐๐๐	๕๐,๐๐๐	๕๐,๐๐๐	๕๐,๐๐๐	พัฒนาส่งเสริมกลุ่มสตรีสร้างความมั่นคง พัฒนาศักยภาพกลุ่มสตรี มากยิ่งขึ้น	พัฒนาส่งเสริมกลุ่มสตรีสร้างความมั่นคง พัฒนาศักยภาพกลุ่มสตรี มากยิ่งขึ้น	งานพัฒนาชุมชน ทต. บ้านถ้ำ

ยุทธศาสตร์จังหวัดที่ ๒ : สร้างคุณค่าและพัฒนาคุณภาพชีวิตของประชาชน

ยุทธศาสตร์การพัฒนาของ อปท. ในเขตจังหวัดที่ ๒ : พัฒนาสังคม การศึกษา การสาธารณสุข ศาสนา และวัฒนธรรม

๒. ยุทธศาสตร์ที่ ๒ : การพัฒนาสังคม การศึกษาและวัฒนธรรม

> แผนงานการศาสนา วัฒนธรรมและนันทนาการ

ที่	โครงการ	วัตถุประสงค์	เป้าหมาย (ผลผลิตของโครงการ)	งบประมาณและที่มา					ตัวชี้วัด (KPI)	ผลลัพธ์ที่คาดว่าจะได้รับ	หน่วยงานที่รับผิดชอบ
				๒๕๖๑ (บาท)	๒๕๖๒ (บาท)	๒๕๖๓ (บาท)	๒๕๖๔ (บาท)	๒๕๖๕ (บาท)			
๑	ส่งเสริมการจัดงานพิธีทางศาสนาและประเพณีต่างๆ	เพื่อสืบสานและสร้างจิตสำนึกในการอนุรักษ์ศิลปวัฒนธรรมประเพณีท้องถิ่น	ส่งเสริมและสนับสนุนให้เด็ก เยาวชน และประชาชนได้สืบสาน พิธีทางศาสนา ประเพณีและวัฒนธรรมอันดีงามของไทย ได้แก่ ๑. วันเข้าพรรษา ๒. งานสลากภัตตร ๓. ประเพณีลอยกระทง ๔. ประเพณีสงกรานต์ ๕. ประเพณีบวงสรวงเจ้าพ่อล้านช้าง ฯลฯ	๕๐๐,๐๐๐	๕๐๐,๐๐๐	๕๐๐,๐๐๐	๕๐๐,๐๐๐	๕๐๐,๐๐๐	ร้อยละของประชาชนที่เข้าร่วมกิจกรรม	มีการสืบสานและอนุรักษ์ศิลปวัฒนธรรมประเพณีท้องถิ่น	กองการศึกษา ทด. บ้านฉ้า
๒	จัดกิจกรรมงานรัฐพิธี ราชพิธีต่างๆ และโครงการเฉลิมพระเกียรติการดำเนินการหรือสนับสนุนโครงการอันเนื่องมาจากพระราชดำริ	เพื่อเป็นการถวายความจงรักภักดีต่อสถาบันพระมหากษัตริย์ ปลุกฝังให้ประชาชนมีจิตสำนึกที่ดี	ประชาชนในตำบลทั้ง ๑๒ หมู่บ้าน	๑๕๐,๐๐๐	๑๕๐,๐๐๐	๒๐๐,๐๐๐	๒๐๐,๐๐๐	๒๐๐,๐๐๐	ปชช.มีความพึงพอใจในการดำเนินกิจกรรมทางรัฐพิธี ร้อยละ ๕๐	ประชาชนตำบลบ้านฉ้าเกิดความจงรักภักดี มีจิตสำนึกที่ดีขึ้น	งานธุรการ/งานบริหารทั่วไป ทด. บ้านฉ้า
๓	อุดหนุนที่ทำการปกครองอำเภอดอกคำใต้ โครงการจัดงานรัฐพิธี/ราชพิธี	เพื่อให้ประชาชนได้เข้าร่วมกิจกรรมอันเปี่ยมคุณค่า ประโยชน์และพิธีกรรมทางศาสนา ฯลฯ	ประชาชนในตำบลทั้ง ๑๒ หมู่บ้าน	๑๐๐,๐๐๐	๑๐๐,๐๐๐	๑๐๐,๐๐๐	๑๐๐,๐๐๐	๑๐๐,๐๐๐	ปชช.มีความพึงพอใจในการดำเนินกิจกรรมทางรัฐพิธี ร้อยละ ๕๐	ปชช.มีความพึงพอใจในการดำเนินกิจกรรมทางรัฐพิธี	งานธุรการ ทด. บ้านฉ้า

ที่	โครงการ	วัตถุประสงค์	เป้าหมาย (ผลผลิตของโครงการ)	งบประมาณและที่มา					ตัวชี้วัด (KPI)	ผลลัพธ์ที่คาดว่าจะได้รับ	หน่วยงานที่รับผิดชอบ
				๒๕๖๑ (บาท)	๒๕๖๒ (บาท)	๒๕๖๓ (บาท)	๒๕๖๔ (บาท)	๒๕๖๕ (บาท)			
๔	การจัดกิจกรรมและโครงการเฉลิมพระเกียรติ การดำเนินการหรือสนับสนุนโครงการอื่น เนื่องมาจากพระราชดำริ	เพื่อให้ประชาชนได้เข้าร่วม กิจกรรมอันเป็สาธารณ ประโยชน์และพิธีกรรมทาง ศาสนา ฯลฯ	ประชาชนในตำบลทั้ง ๑๒ หมู่บ้าน			๒๐๐,๐๐๐	๒๐๐,๐๐๐	๒๐๐,๐๐๐	ปชช.มีความพึงพอใจใน การดำเนินกิจกรรมทาง รัฐพิธี ร้อยละ ๕๑	ปชช.มีความพึงพอใจใน การดำเนินกิจกรรมทาง รัฐพิธี	งานธุรการ ทต. บ้านถ้ำ
๕	สนับสนุนกิจกรรมประเพณีวัฒนธรรมทาง ศาสนาผู้สูงอายุตำบลบ้านถ้ำ	เพื่ออนุรักษ์ศิลปวัฒนธรรม ประเพณีท้องถิ่น	ผู้สูงอายุตำบลบ้านถ้ำ	๒๐,๐๐๐	๒๐,๐๐๐	๒๐,๐๐๐	๒๐,๐๐๐	๒๐,๐๐๐	ประชาชนเกิดการ อนุรักษ์ประเพณีเพิ่มมาก ขึ้น ร้อยละ ๖๐	ภูมิปัญญาท้องถิ่นได้รับ การอนุรักษ์และฟื้นฟู	กองการศึกษา ทต. บ้านถ้ำ
๖	จัดอบรมให้ความรู้ด้านคุณธรรม จริยธรรม ให้แก่เด็ก เยาวชน ประชาชนตำบลบ้านถ้ำ	เพื่อพัฒนาองค์ความรู้ด้าน คุณธรรม จริยธรรมให้เด็ก เยาวชน ประชาชนตำบลบ้านถ้ำ	จัดอบรมความรู้ด้าน คุณธรรม จริยธรรมให้เด็ก เยาวชน ประชาชน ตำบลบ้านถ้ำ	๒๐,๐๐๐	๒๐,๐๐๐	๒๐,๐๐๐	๒๐,๐๐๐	๒๐,๐๐๐	จำนวนเด็ก เยาวชน และประชาชนเข้าร่วม กิจกรรม	เด็ก เยาวชน ประชาชน ตำบลบ้านถ้ำมีความรู้ ด้านคุณธรรม จริยธรรม ในการดำรงชีวิต และอยู่ ในสังคมอย่างมีความสุข	กองการศึกษา ทต. บ้านถ้ำ
๗	จัดกิจกรรมประเพณีและวันสำคัญต่างๆของ สถานศึกษาในสังกัดเทศบาลตำบลบ้านถ้ำ	เพื่อเป็นการสนับสนุนส่งเสริม ให้เด็กได้เรียนรู้เกี่ยวกับ ประเพณีวันสำคัญต่างๆของ ไทยและร่วมอนุรักษ์ให้คงอยู่ สืบไป	จัดกิจกรรมวันสำคัญต่างๆ ให้แก่เด็กโรงเรียนอนุบาล เทศบาลตำบลบ้านถ้ำ และศูนย์พัฒนาเด็กเล็กทั้ง ๕ แห่ง เช่น วันลอย กระทง วันปีใหม่ วันเด็ก วันแม่แห่งชาติ วันพ่อ แห่งชาติ วันเข้าพรรษา ฯลฯ	๔๐,๐๐๐	๔๐,๐๐๐	๔๐,๐๐๐	๔๐,๐๐๐	๔๐,๐๐๐	ร้อยละของเด็กนักเรียนที่ ได้เรียนรู้เกี่ยวกับ ประเพณีวันสำคัญต่างๆ และได้มีส่วนร่วมกัน อนุรักษ์ให้คงอยู่สืบไป	เด็กนักเรียนโรงเรียน อนุบาลเทศบาลตำบล บ้านถ้ำและศูนย์พัฒนา เด็กเล็กทั้ง ๕ แห่งได้ เรียนรู้เกี่ยวกับประเพณี วันสำคัญต่างๆและได้มี ส่วนร่วมกันอนุรักษ์ให้คง อยู่สืบไป	กองการศึกษา/ศูนย์ พัฒนาเด็กเล็ก ทั้ง ๔ แห่ง /โรงเรียน อนุบาลเทศบาล ตำบลบ้านถ้ำ
๘	พัฒนาคุณธรรมจริยธรรมและคุณลักษณะอัน พึงประสงค์	เพื่อส่งเสริมคุณธรรมและ คุณลักษณะอันพึงประสงค์	นักเรียนชั้น ม.๑ - ม.๖ โรงเรียนถ้ำปินวิทยาคม			๓๐,๐๐๐	๓๐,๐๐๐	๓๐,๐๐๐	การศึกษาที่มีคุณภาพ นักเรียนมีคุณธรรม จริยธรรม เป็นบุคคลแห่ง การเรียนรู้	นักเรียนได้รับความรู้ เกี่ยวกับหลักคุณธรรม และจริยธรรมที่นำไปใช้ ในชีวิตประจำวัน	กองการศึกษา ทต. บ้านถ้ำ/โรงเรียนถ้ำ ปินวิทยาคม



ที่	โครงการ	วัตถุประสงค์	เป้าหมาย (ผลผลิตของโครงการ)	งบประมาณและที่มา					ตัวชี้วัด (KPI)	ผลลัพธ์ที่คาดว่าจะได้รับ	หน่วยงานที่รับผิดชอบ
				๒๕๖๑ (บาท)	๒๕๖๒ (บาท)	๒๕๖๓ (บาท)	๒๕๖๔ (บาท)	๒๕๖๕ (บาท)			
๙	ยกระดับผลสัมฤทธิ์ทางการเรียนของนักเรียนโรงเรียนถ้ำปินวิทยาคม	เพื่อยกระดับผลสัมฤทธิ์ทางการเรียนของผู้เรียนให้สูงขึ้น	นักเรียนชั้น ม.๓,๖ โรงเรียนถ้ำปินวิทยาคม			๓๐,๐๐๐	๓๐,๐๐๐	๓๐,๐๐๐	การศึกษาที่มีคุณภาพ นักเรียนเป็นบุคคลแห่งการเรียนรู้	นักเรียนมีความรู้และทักษะทางวิชาการในวิชาต่างๆ	กองการศึกษา ทต. บ้านถ้ำ/โรงเรียนถ้ำปินวิทยาคม
๑๐	การบริหารจัดการขยะในโรงเรียนถ้ำปินวิทยาคม	เพื่อเพิ่มประสิทธิภาพระบบการจัดการขยะมูลฝอยโดยมีส่วนร่วมของชุมชนและภาคีเครือข่าย	นักเรียนชั้น ม.๓,๖ โรงเรียนถ้ำปินวิทยาคม			๓๐,๐๐๐	๓๐,๐๐๐	๓๐,๐๐๐	นักเรียน ครูบุคลากรทางการศึกษา ตระหนักถึงความสำคัญของการลดการคัดแยกขยะและการนำขยะกลับมาใช้ประโยชน์ได้	นักเรียนและบุคลากรในสถานศึกษามีความรู้ มีจิตสำนึกและมีความตระหนักในการจัดการขยะมูลฝอยและสามารถเป็นตัวอย่างที่ดีให้กับชุมชนในการคัดแยกขยะก่อนทิ้งที่ยั่งยืน	กองการศึกษา ทต. บ้านถ้ำ/โรงเรียนถ้ำปินวิทยาคม
๑๑	ส่งเสริมวินัยและจริยธรรมนักเรียน	เพื่อส่งเสริมและสนับสนุนให้นักเรียนได้มีระเบียบวินัย คุณธรรมด้านกาย วาจา ใจ และเป็นแบบอย่างที่ดี	นักเรียนระดับประถมศึกษา โรงเรียนบ้านถ้ำประชาบ่ารุง			๑๗,๐๐๐	๑๗,๐๐๐	๑๗,๐๐๐	เด็กนักเรียนมีการปลูกฝังระเบียบวินัยและคุณธรรม จริยธรรม ที่ดีขึ้น	นักเรียนมีระเบียบวินัย คุณธรรมจริยธรรม เกิดความภาคภูมิใจทั้งนักเรียน ครู และผู้ปกครองตลอดจนเป็นที่ยอมรับของชุมชน	กองการศึกษา ทต. บ้านถ้ำ/โรงเรียนบ้านถ้ำประชาบ่ารุง
๑๒	ส่งเสริมคุณธรรมจริยธรรมนักเรียน	เพื่อส่งเสริมสนับสนุนให้นักเรียนมีคุณธรรมด้าน กาย วาจา ใจ อันจะเป็นพัฒนา นักเรียนให้เป็นมนุษย์โดยสมบูรณ์	นักเรียนระดับประถมศึกษา โรงเรียนบ้านถ้ำประชานุเคราะห์			๒๐,๐๐๐	๒๐,๐๐๐	๒๐,๐๐๐	เด็กนักเรียนมีการปลูกฝังระเบียบวินัยและคุณธรรม จริยธรรม ที่ดีขึ้น	นักเรียนมีระเบียบวินัย คุณธรรมจริยธรรม เกิดความภาคภูมิใจทั้งนักเรียน ครู และผู้ปกครองตลอดจนเป็นที่ยอมรับของชุมชน	กองการศึกษา ทต. บ้านถ้ำ/โรงเรียนบ้านถ้ำประชานุเคราะห์

ที่	โครงการ	วัตถุประสงค์	เป้าหมาย (ผลผลิตของโครงการ)	งบประมาณและที่มา					ตัวชี้วัด (KPI)	ผลลัพธ์ที่คาดว่าจะได้รับ	หน่วยงานที่รับผิดชอบ
				๒๕๖๑ (บาท)	๒๕๖๒ (บาท)	๒๕๖๓ (บาท)	๒๕๖๔ (บาท)	๒๕๖๕ (บาท)			
๑๓	ร่วมสร้างชุมชนน่ายุ่เรียนรู้ภูมิปัญญา	เพื่อประชุม ปรีक्षा หรือวางแผนร่วมกันในการรักษาภูมิปัญญาท้องถิ่น และทรัพยากรธรรมชาติในชุมชนร่วมกัน	เด็ก เยาวชน ประชาชนในตำบลบ้านถ้าช่วยกันรักษาภูมิปัญญาท้องถิ่นและทรัพยากรธรรมชาติในชุมชนร่วมกัน	๑๐๐,๐๐๐	๑๐๐,๐๐๐	๑๐๐,๐๐๐	๑๐๐,๐๐๐	๑๐๐,๐๐๐	เด็ก เยาวชน ประชาชนในตำบลบ้านถ้าช่วยกันรักษาภูมิปัญญาท้องถิ่นและทรัพยากรธรรมชาติในชุมชนร่วมกัน	เด็ก เยาวชน ประชาชนในตำบลบ้านถ้าช่วยกันรักษาภูมิปัญญาท้องถิ่นและทรัพยากรธรรมชาติในชุมชนร่วมกัน	กองการศึกษา ทต.บ้านถ้า
๑๔	รณรงค์ลด ละ เลิก สุราในงานบุญศพ (งานศพปลอดเหล้า)	เพื่อสร้างวัฒนธรรมประเพณีอันดีงามของท้องถิ่นให้คงไว้	ประชาชนในตำบลที่เข้าร่วมกิจกรรมเรียนรู้ศิลปกรรมและจริยธรรม	๕๐,๐๐๐	๕๐,๐๐๐	๕๐,๐๐๐	๕๐,๐๐๐	๕๐,๐๐๐	ร้อยละของประชาชนที่เข้าร่วมกิจกรรม	วัฒนธรรมประเพณีไม่มีดื่มสุราในงานศพได้รับการส่งเสริมจากประชาชน	กองสาธารณสุข ฯ ทต. บ้านถ้า
๑๕	การส่งเสริม สนับสนุน และอนุรักษ์ศิลปะวัฒนธรรมประเพณีท้องถิ่น	เพื่อให้ส่งเสริมและสนับสนุนให้เด็ก เยาวชน และประชาชนในตำบลบ้านถ้าช่วยกันอนุรักษ์วัฒนธรรมประเพณีท้องถิ่นไว้	ส่งเสริมและสนับสนุนให้เด็กเยาวชนและประชาชนในตำบลบ้านถ้าช่วยกันอนุรักษ์วัฒนธรรมประเพณีท้องถิ่น เช่น อนุรักษ์ภูมิปัญญาไทย การจักสาน การสล้อ ซอซึง กิจกรรมสภาวัฒนธรรมตำบล อนุรักษ์ประเพณีพื้นบ้าน	๓๐๐,๐๐๐	๓๐๐,๐๐๐	๓๐๐,๐๐๐	๓๐๐,๐๐๐	๓๐๐,๐๐๐	เด็ก เยาวชน และประชาชนทุกคนมีความจิตสำนึกความเป็นไทย	เด็ก เยาวชน และประชาชน ในตำบลบ้านถ้าช่วยกันอนุรักษ์วัฒนธรรมประเพณีท้องถิ่นให้คงอยู่สืบไป	กองการศึกษา ทต.บ้านถ้า
๑๖	อุดหนุนที่ทำการปกครองอำเภอดอกคำใต้โครงการจัดงานเทศกาลลีนจี่และของดีเมืองพะเยา	เพื่อต้องการสร้างความเข้มแข็งและการมีส่วนร่วมในกิจกรรมระหว่างชุมชนและหน่วยงานอื่น	ประชาชนตำบลบ้านถ้า	๑๕,๐๐๐	๑๕,๐๐๐	๑๕,๐๐๐	๑๕,๐๐๐	๑๕,๐๐๐	เกิดการมีส่วนร่วมมากยิ่งขึ้น ร้อยละ ๕๐	ชุมชนมีความเข้มแข็งและมีส่วนร่วมในการดำเนินกิจกรรมของท้องถิ่น	ทต. บ้านถ้า

ที่	โครงการ	วัตถุประสงค์	เป้าหมาย (ผลผลิตของโครงการ)	งบประมาณและที่มา					ตัวชี้วัด (KPI)	ผลลัพธ์ที่คาดว่าจะได้รับ	หน่วยงานที่รับผิดชอบ
				๒๕๖๑ (บาท)	๒๕๖๒ (บาท)	๒๕๖๓ (บาท)	๒๕๖๔ (บาท)	๒๕๖๕ (บาท)			
๑๗	อุดหนุนที่ทำการปกครองอำเภอดอกคำใต้ โครงการจัดงานประเพณี พิธีบวงสรวงพ่อขุนงำเมือง	เพื่อต้องการสร้างความเข้มแข็งและการมีส่วนร่วมในกิจกรรมระหว่างชุมชนและหน่วยงานอื่น	ประชาชนตำบลบ้านถ้ำ	๘,๐๐๐	๘,๐๐๐	๘,๐๐๐	๘,๐๐๐	๘,๐๐๐	เกิดการมีส่วนร่วมมากยิ่งขึ้น ร้อยละ ๕๐	ชุมชนมีความเข้มแข็งและมีส่วนร่วมในการดำเนินกิจกรรมของท้องถิ่น	ทต. บ้านถ้ำ
๑๘	อุดหนุนมูลนิธิพ่อขุนงำเมือง จังหวัดพะเยา โครงการจัดงานประเพณี พิธีบวงสรวงพ่อขุนงำเมือง	เพื่ออนุรักษ์ฟื้นฟูภูมิปัญญาท้องถิ่นและวัฒนธรรมประเพณี	ประชาชนตำบลบ้านถ้ำ	๕,๐๐๐	๕,๐๐๐	๕,๐๐๐	๕,๐๐๐	๕,๐๐๐	เกิดการมีส่วนร่วมมากยิ่งขึ้น ร้อยละ ๕๐	ศิลปวัฒนธรรม ประเพณี และประวัติศาสตร์ตำบลได้รับการอนุรักษ์และฟื้นฟู	ทต. บ้านถ้ำ
๑๙	อุดหนุนที่ทำการปกครองอำเภอดอกคำใต้ โครงการจัดงานวันดอกคำใต้งาม	เพื่อต้องการสร้างความเข้มแข็งและการมีส่วนร่วมในกิจกรรมระหว่างชุมชนและหน่วยงานอื่น	ประชาชนตำบลบ้านถ้ำ	๒๐,๐๐๐	๒๐,๐๐๐	๒๐,๐๐๐	๒๐,๐๐๐	๒๐,๐๐๐	เกิดการมีส่วนร่วมมากยิ่งขึ้น ร้อยละ ๕๐	ชุมชนมีความเข้มแข็งและมีส่วนร่วมในการดำเนินกิจกรรมของท้องถิ่น	ทต. บ้านถ้ำ
๒๐	โครงการแข่งขันกีฬาประชาชน เยาวชนประชาชน ตำบลบ้านถ้ำด้านยาเสพติด	เพื่อส่งเสริมและสนับสนุนให้เด็ก เยาวชน ประชาชนได้ออกกำลังกายสม่ำเสมอห่างไกลจากยาเสพติดรวมทั้งพัฒนาการกีฬาในตำบล	จัดกิจกรรมการแข่งขันกีฬาภายในตำบล กีฬาระหว่างส่วนราชการหรือกีฬาภายในเทศบาล หรือการส่งทีมนักกีฬาเข้าร่วมการแข่งขัน ต่างๆและอื่นๆที่เกี่ยวข้อง ฯลฯ	๓๐๐,๐๐๐	๓๐๐,๐๐๐	๓๐๐,๐๐๐	๓๐๐,๐๐๐	๓๐๐,๐๐๐	เด็ก เยาวชน ประชาชนในเขตเทศบาลตำบลบ้านถ้ำได้รับการส่งเสริม สนับสนุน การออกกำลังกายและพัฒนาทักษะด้านกีฬา	กลุ่มเป้าหมายได้รับการส่งเสริมสนับสนุนและพัฒนาทักษะการเล่นกีฬาและใช้เวลาว่างในการออกกำลังกายอยู่เสมอ	กองการศึกษา ทต. บ้านถ้ำ

ที่	โครงการ	วัตถุประสงค์	เป้าหมาย (ผลผลิตของโครงการ)	งบประมาณและที่มา					ตัวชี้วัด (KPI)	ผลลัพธ์ที่คาดว่าจะได้รับ	หน่วยงานที่รับผิดชอบ
				๒๕๖๑ (บาท)	๒๕๖๒ (บาท)	๒๕๖๓ (บาท)	๒๕๖๔ (บาท)	๒๕๖๕ (บาท)			
๒๑	โครงการแข่งขันกีฬา โรงเรียนอนุบาลเทศบาล ตำบลบ้านฉ้า	เพื่อสนับสนุนและส่งเสริมให้นักเรียนในโรงเรียนอนุบาลเทศบาลตำบลบ้านฉ้าทุกคนได้พัฒนาศักยภาพและได้แสดงออกถึงความสามารถทางด้านกีฬาด้วยกัน	จัดการแข่งขันกีฬาสำหรับเด็กปฐมวัยในโรงเรียนอนุบาลเทศบาลตำบลบ้านฉ้า ฯลฯ	๔๐,๐๐๐	๔๐,๐๐๐	๕๐,๐๐๐	๕๐,๐๐๐	๕๐,๐๐๐	ร้อยละของเด็กนักเรียนของโรงเรียนอนุบาลเทศบาลตำบลบ้านฉ้าทุกคนได้พัฒนาศักยภาพ และ	เด็กนักเรียนของโรงเรียนอนุบาลเทศบาลตำบลบ้านฉ้าทุกคนได้พัฒนาศักยภาพ และได้แสดงออกถึงความสามารถทางด้านกีฬาด้วยกัน	กองการศึกษา ทต.บ้านฉ้า
๒๒	โครงการแข่งขันกีฬาศูนย์พัฒนาเด็กเล็ก	เพื่อสนับสนุนและส่งเสริมให้เด็กเล็กของศูนย์พัฒนาเด็กในสังกัดเทศบาลตำบลบ้านฉ้าและผู้ปกครองได้เข้าร่วมแข่งขันกีฬาและทำกิจกรรมต่างๆร่วมกัน	จัดการแข่งขันกีฬาสำหรับเด็กนักเรียนของศูนย์พัฒนาเด็กในสังกัดเทศบาลตำบลบ้านฉ้าทั้ง ๔ แห่งและผู้ปกครอง	๓๐,๐๐๐	๓๐,๐๐๐	๕๐,๐๐๐	๕๐,๐๐๐	๕๐,๐๐๐	ร้อยละของเด็กนักเรียนของศูนย์พัฒนาเด็กเล็กในสังกัดเทศบาลตำบลบ้านฉ้าและผู้ปกครองได้เข้าร่วมกิจกรรมร่วมกัน	เด็กนักเรียนของศูนย์พัฒนาเด็กในสังกัดเทศบาลตำบลบ้านฉ้าและผู้ปกครองได้เข้าร่วมทำกิจกรรมต่างๆร่วมกัน	กองการศึกษา / ศูนย์พัฒนาเด็กทั้ง ๔ แห่ง
๒๓	ส่งเสริมแข่งขันกีฬา อปท. และกีฬาโรงเรียนอนุบาลเทศบาล และกีฬาศูนย์พัฒนาเด็กเล็ก ตำบลบ้านฉ้า หรือกีฬาระหว่างส่วนราชการ หรือกีฬาภายในเทศบาลหรือการส่งทีมกีฬา เข้าร่วมการแข่งขัน ต่างๆและอื่นๆที่เกี่ยวข้อง ฯลฯ	เพื่อเชื่อมความสัมพันธ์ของพนักงาน อปท. และนักเรียนโรงเรียนอนุบาลนักเรียนศูนย์พัฒนาเด็กเล็ก	พนักงาน อปท. และนักเรียนโรงเรียนอนุบาลเทศบาล นักเรียนศูนย์พัฒนาเด็กเล็ก	๒๐๐,๐๐๐	๒๐๐,๐๐๐	๒๐๐,๐๐๐	๒๐๐,๐๐๐	๒๐๐,๐๐๐	ร้อยละของประชาชนที่เข้าร่วมโครงการ	ประชาชนในเขตเทศบาลมีความรักสามัคคีกันมีสุขภาพร่างกายแข็งแรง	กองการศึกษา ทต.บ้านฉ้า
๒๔	ส่งเสริมการเรียนรู้เด็กปฐมวัย ท้องถิ่นไทย ผ่านการเล่น	เพื่อให้การส่งเสริมและสนับสนุนให้เด็กปฐมวัยภายในท้องถิ่นมีพัฒนาการสมบูรณ์ตามวัยครบทั้ง ๔ ด้าน	การจัดหาวัสดุที่ใช้ในการสร้างสนามเด็กเล่นสร้างปัญญา และดำเนินการสร้างสนามเด็กเล่นสร้างปัญญาตามแนวทางที่กรมส่งเสริมฯกำหนด	๑๐๐,๐๐๐	๑๐๐,๐๐๐	๑๐๐,๐๐๐	๑๐๐,๐๐๐	๑๐๐,๐๐๐	นักเรียนทุกคนมีสุขภาพดีแข็งแรง	เด็กในตำบลบ้านฉ้า มีสนามเด็กเล่นสร้างปัญญา	กองการศึกษา ทต.บ้านฉ้า

ที่	โครงการ	วัตถุประสงค์	เป้าหมาย (ผลผลิตของโครงการ)	งบประมาณและที่มา					ตัวชี้วัด (KPI)	ผลลัพธ์ที่คาดว่าจะได้รับ	หน่วยงานที่รับผิดชอบ
				๒๕๖๑ (บาท)	๒๕๖๒ (บาท)	๒๕๖๓ (บาท)	๒๕๖๔ (บาท)	๒๕๖๕ (บาท)			
๒๕	สนับสนุนวัสดุ อุปกรณ์กีฬาและการแข่งขันกีฬา	เพื่อส่งเสริมและสนับสนุนให้เด็ก เยาวชน และประชาชน ทั้ง ๑๒ หมู่บ้านได้มีอุปกรณ์ใช้ในการออกกำลังกาย	จัดหาอุปกรณ์การกีฬาเพื่อเอามาไว้ในกองการศึกษา และให้เด็ก เยาวชน และประชาชนใช้ในการออกกำลังกาย เช่น ลูกเปตอง ลูกฟุตบอล ลูกตะกร้อ เครื่องเสียง สนับสนุนการปั่นจักรยาน เพื่อสุขภาพดีกร้อน สนับสนุนงบประมาณค่ารักษาพยาบาล เพื่อช่วยเหลือผู้บาดเจ็บในการแข่งขันกีฬาประจำหมู่บ้าน/ประจำตำบล ฯลฯ	๒๐๐,๐๐๐	๒๐๐,๐๐๐	๒๐๐,๐๐๐	๒๐๐,๐๐๐	๒๐๐,๐๐๐	จำนวนหมู่บ้าน เด็ก เยาวชน และประชาชน ได้รับวัสดุอุปกรณ์การกีฬาใช้ในการออกกำลังกาย	- เด็กเยาวชนและประชาชน ได้รับ การส่งเสริมให้มีการออกกำลังกาย - หมู่บ้านมีวัสดุอุปกรณ์การกีฬาในการออกกำลังกาย	กองการศึกษา ทต. บ้านถ้ำ
๒๖	จัดตั้งศูนย์การเรียนรู้ชุมชนตำบลบ้านถ้ำ	เพื่อส่งเสริมให้เด็ก เยาวชน และประชาชนในตำบลบ้านถ้ำ มีนิสัยรักการอ่านและใช้เวลาว่างให้เกิดประโยชน์ทันต่อเหตุการณ์ปัจจุบันและเป็นศูนย์การเรียนรู้ของชุมชนตำบลบ้านถ้ำ	ศูนย์การเรียนรู้ชุมชนตำบลบ้านถ้ำ	๓๐๐,๐๐๐	๓๐๐,๐๐๐	๓๐๐,๐๐๐	๓๐๐,๐๐๐	๓๐๐,๐๐๐	เป็นศูนย์การเรียนรู้ของชุมชนตำบลบ้านถ้ำ	เด็ก เยาวชน และประชาชนในตำบลบ้านถ้ำมีนิสัยรักการอ่านและใช้เวลาว่างให้เกิดประโยชน์ทันต่อเหตุการณ์ปัจจุบัน	กองการศึกษา ทต. บ้านถ้ำ
๒๗	จัดซื้อเครื่องออกกำลังกายพร้อมเครื่องเสียงสำหรับใช้ประกอบการออกกำลังกายในชุมชน	ประชาชนได้ออกกำลังกายอย่างถูกวิธี	ประชาชนในเขตเทศบาล	๑๐๐,๐๐๐	๑๐๐,๐๐๐	๑๐๐,๐๐๐	๑๐๐,๐๐๐	๑๐๐,๐๐๐	ร้อยละของประชาชนที่เข้าร่วมโครงการ	ประชาชนมีสุขภาพร่างกายแข็งแรง	กองการศึกษา ทต. บ้านถ้ำ

ที่	โครงการ	วัตถุประสงค์	เป้าหมาย (ผลผลิตของโครงการ)	งบประมาณและที่มา					ตัวชี้วัด (KPI)	ผลลัพธ์ที่คาดว่าจะได้รับ	หน่วยงานที่รับผิดชอบ
				๒๕๖๑ (บาท)	๒๕๖๒ (บาท)	๒๕๖๓ (บาท)	๒๕๖๔ (บาท)	๒๕๖๕ (บาท)			
๒๘	จัดซื้อเครื่องเล่นสนามกลางแจ้งสำหรับเด็กของโรงเรียนอนุบาลฯและศูนย์พัฒนาเด็กเล็กเทศบาลตำบลบ้านฉ้า	เพื่อให้เด็กมีเครื่องเล่นสนามอย่างเพียงพอ	จัดซื้อเครื่องเล่นสนามกลางแจ้งให้แก่โรงเรียนอนุบาลฯและศูนย์พัฒนาเด็กเล็กเทศบาลตำบลบ้านฉ้า จำนวน ๕ แห่ง จำนวน ๕ ชุด	๕๐๐,๐๐๐	๕๐๐,๐๐๐	๕๐๐,๐๐๐	๕๐๐,๐๐๐	๕๐๐,๐๐๐	เครื่องเล่นสนามมีมาตรฐาน	ทำให้เด็กมีเครื่องเล่นสนามที่เอื้อต่อการเรียนรู้	กองการศึกษา ทต.บ้านฉ้า
๒๙	ปรับปรุงและซ่อมแซมเครื่องเล่นสนาม	เพื่อให้เด็กมีเครื่องเล่นสนามที่ปลอดภัยและเหมาะสม	เครื่องเล่นสนามของศูนย์ ทั้ง ๔ ศูนย์	๑๕๐,๐๐๐	๑๕๐,๐๐๐	๑๕๐,๐๐๐	๑๕๐,๐๐๐	๑๕๐,๐๐๐	เครื่องเล่นสนามมีมาตรฐาน	ทำให้เด็กมีเครื่องเล่นสนามที่เอื้อต่อการเรียนรู้	กองการศึกษา ทต.บ้านฉ้า

ยุทธศาสตร์จังหวัดที่ ๒ : สร้างคุณค่าและพัฒนาคุณภาพชีวิตของประชาชน

ยุทธศาสตร์การพัฒนาของ อปท. ในเขตจังหวัดที่ ๒ : พัฒนาสังคม การศึกษา การสาธารณสุข ศาสนา และวัฒนธรรม

๒. ยุทธศาสตร์ที่ ๒ : การพัฒนาสังคม การศึกษาและวัฒนธรรม

> แผนงานการเกษตร

ที่	โครงการ	วัตถุประสงค์	เป้าหมาย (ผลผลิตของโครงการ)	งบประมาณและที่มา					ตัวชี้วัด (KPI)	ผลลัพธ์ที่คาดว่าจะได้รับ	หน่วยงานที่รับผิดชอบ
				๒๕๖๑ (บาท)	๒๕๖๒ (บาท)	๒๕๖๓ (บาท)	๒๕๖๔ (บาท)	๒๕๖๕ (บาท)			
๑	ส่งเสริมสนับสนุนโครงการเกษตรทฤษฎีใหม่	เพื่อให้ประชาชนมีรายได้พอ กับรายจ่าย	กลุ่มเกษตรกรทฤษฎีใหม่ใน เขตเทศบาลตำบลบ้านถ้ำ	๕๐,๐๐๐	๕๐,๐๐๐	๕๐,๐๐๐	๕๐,๐๐๐	๕๐,๐๐๐	กลุ่มเกษตรกรมีรายได้ เพิ่มขึ้น ร้อยละ ๕๐	กลุ่มเกษตรกรมีรายได้เพิ่มขึ้น	งานสำนักปลัด ทต. บ้านถ้ำ
๒	ส่งเสริมการปลูกพืชผักสวนครัวลดรายจ่าย สร้างรายได้ตามแนวทางปรัชญาเศรษฐกิจ พอเพียง	ให้เกิดการพึ่งตนเองแบบ เศรษฐกิจพอเพียง	ประชาชนตำบลบ้านถ้ำ	๒๐,๐๐๐	๓๐,๐๐๐	๓๐,๐๐๐	๓๐,๐๐๐	๓๐,๐๐๐	ครัวเรือนมีรายจ่ายลดลง ร้อยละ ๕๐	ประชาชนสามารถแก้ไข ปัญหาความยากจนได้	งานสาธารณสุขฯ ทต. บ้านถ้ำ
๓	อบรมแกนนำเพื่อเผยแพร่ปรัชญาเศรษฐกิจ พอเพียง	เพื่อสร้างความรู้ความเข้าใจ และให้เป็นแบบอย่าง	ตัวแทนประชาชน ใน ๑๒หมู่บ้าน	๓๐,๐๐๐	๓๐,๐๐๐	๓๐,๐๐๐	๓๐,๐๐๐	๓๐,๐๐๐	ประชาชนมีความรู้ มาก ขึ้นร้อยละ ๖๐	ประชาชนสามารถ ดำรงชีวิตตามปรัชญาฯ	งานสำนักปลัด ทต. บ้านถ้ำ
๔	อบรมการผลิตปุ๋ยอินทรีย์และปุ๋ยชีวภาพ	เพื่อให้ประชาชนไม่ใช้สารเคมี ในพื้นที่การเกษตร	เกษตรกรตำบลบ้านถ้ำ	๕๐,๐๐๐	๕๐,๐๐๐	๕๐,๐๐๐	๕๐,๐๐๐	๕๐,๐๐๐	ครัวเรือนมีรายจ่ายลดลง ร้อยละ ๕๐	เกษตรกรมีความ ปลอดภัยจากการใช้ สารเคมี	งานสาธารณสุขฯ ทต. บ้านถ้ำ
๕	ผลิตปุ๋ยจากขยะโดยการนำวัสดุเหลือใช้จาก การเกษตรมาใช้ให้มีคุณค่าและเกิดประโยชน์	เพื่อนำวัสดุเหลือใช้จาก การเกษตรมาใช้ให้เกิดประโยชน์	เกษตรกรตำบลบ้านถ้ำ	๕๐,๐๐๐	๕๐,๐๐๐	๕๐,๐๐๐	๕๐,๐๐๐	๕๐,๐๐๐	ครัวเรือนมีรายจ่ายลดลง ร้อยละ ๕๐	เกษตรกรสามารถนำวัสดุ การเกษตรกลับมาใช้ให้ เกิดประโยชน์	งานสำนักปลัด /งาน สาธารณสุขฯ ทต. บ้านถ้ำ
๖	ส่งเสริมอาชีพนักเรียนตามแนวปรัชญา เศรษฐกิจพอเพียง	ให้เกิดการพึ่งตนเองแบบ เศรษฐกิจพอเพียง	เด็กนักเรียนโรงเรียนใน เขตเทศบาล	๓๐,๐๐๐	๓๐,๐๐๐	๓๐,๐๐๐	๓๐,๐๐๐	๓๐,๐๐๐	นักเรียนมีความรู้ มากขึ้น ร้อยละ ๕๐	เด็กนักเรียนมีความรู้ หลากหลายสามารถนำ ความรู้และเทคโนโลยีมา ปรับใช้ในพื้นที่ได้	โรงเรียนในเขต ทต./กองการศึกษา ทต. บ้านถ้ำ

ที่	โครงการ	วัตถุประสงค์	เป้าหมาย (ผลผลิตของโครงการ)	งบประมาณและที่มา					ตัวชี้วัด (KPI)	ผลลัพธ์ที่คาดว่าจะได้รับ	หน่วยงานที่รับผิดชอบ
				๒๕๖๑ (บาท)	๒๕๖๒ (บาท)	๒๕๖๓ (บาท)	๒๕๖๔ (บาท)	๒๕๖๕ (บาท)			
๗	ฝึกอบรมอาชีพเพื่อเสริมรายได้ตามแนวทางของปรัชญาเศรษฐกิจพอเพียง	เพื่อให้ประชาชนมีอาชีพเสริมเพิ่มรายได้ และเพื่อให้ประชาชนมีความรู้ความเข้าใจในการประกอบอาชีพตามแนวทางปรัชญาเศรษฐกิจพอเพียง	ประชาชนตำบลบ้านถ้ำ	๔๐,๐๐๐	๔๐,๐๐๐	๔๐,๐๐๐	๔๐,๐๐๐	๔๐,๐๐๐	ประชาชนมีรายได้เพิ่มมากขึ้น ร้อยละ ๕๐	ประชาชนมีความรู้ความเข้าใจในการประกอบอาชีพตามแนวทางปรัชญาเศรษฐกิจพอเพียง	งานพัฒนาชุมชน ทต. บ้านถ้ำ
๘	ส่งเสริมการใช้ก๊าซชีวภาพในการเกษตรและครัวเรือน	เพื่อส่งเสริมการใช้พลังงานทดแทนและพลังงานทางเลือก	ประชาชนตำบลบ้านถ้ำ	๕๐,๐๐๐	๕๐,๐๐๐	๕๐,๐๐๐	๕๐,๐๐๐	๕๐,๐๐๐	ครัวเรือนมีรายจ่ายลดลง ร้อยละ ๕๐	ประชาชนสามารถเลือกใช้พลังงานทางเลือก	สำนักปลัด ทต. บ้านถ้ำ
๙	การนำพลังงานแสงอาทิตย์มาใช้ในการเกษตร	เพื่อลดรายจ่าย ในการทำการเกษตร	ประชาชนตำบลบ้านถ้ำ	๕๐,๐๐๐	๕๐,๐๐๐	๕๐,๐๐๐	๕๐,๐๐๐	๕๐,๐๐๐	ครัวเรือนมีรายจ่ายลดลง ร้อยละ ๕๐	สามารถลดการใช้พลังงานได้	กองสาธารณสุข ฯ ทต. บ้านถ้ำ
๑๐	ส่งเสริมสนับสนุนให้มีการนำพลังงานทดแทนมาใช้	เพื่อลดภาระการซื้อเชื้อเพลิง ในการทำการเกษตรและกระบวนการแปรรูปผลผลิตเกษตร	ประชาชนตำบลบ้านถ้ำ	๕๐,๐๐๐	๒๐,๐๐๐	๒๐,๐๐๐	๒๐,๐๐๐	๒๐,๐๐๐	ครัวเรือนมีรายจ่ายลดลง ร้อยละ ๕๐	เกษตรกรและกลุ่มอาชีพสามารถลดค่าใช้จ่ายในด้านเชื้อเพลิง	กองสาธารณสุข ฯ ทต. บ้านถ้ำ
๑๑	อบรมให้ความรู้เกี่ยวกับพลังงานทดแทน	เพื่อให้ประชาชนมีความรู้ความเข้าใจเกี่ยวกับพลังงานทดแทน	ประชาชนตำบลบ้านถ้ำ	๕๐,๐๐๐	๒๐,๐๐๐	๒๐,๐๐๐	๒๐,๐๐๐	๒๐,๐๐๐	ครัวเรือนมีรายจ่ายลดลง ร้อยละ ๕๐	ประชาชนสามารถใช้พลังงานทดแทนอย่างเหมาะสม	กองสาธารณสุข ฯ ทต. บ้านถ้ำ
๑๒	ส่งเสริมการผลิตและการแปรรูปสินค้า การเกษตรให้ได้คุณภาพมาตรฐาน	เพื่อเพิ่มมูลค่าสินค้าหรือการแปรรูปผลผลิตที่ล้นตลาด	สินค้าหรือผลิตภัณฑ์ ได้รับมาตรฐานระดับ ๓-๕ ดาว ๑ ผลิตภัณฑ์	๕๐,๐๐๐	๕๐,๐๐๐	๕๐,๐๐๐	๕๐,๐๐๐	๕๐,๐๐๐	สินค้าทางการเกษตรมีคุณภาพมาตรฐานมากขึ้น ร้อยละ ๕๐	เกษตรกรมีรายได้เพิ่มขึ้น ร้อยละ ๕๐	สำนักปลัด ทต. บ้านถ้ำ
๑๓	ส่งเสริมศักยภาพการปลูกพืชทดแทน	เพื่อหาพืชเศรษฐกิจอื่นมาทดแทน	เกษตรกรตำบลบ้านถ้ำ	๕๐,๐๐๐	๕๐,๐๐๐	๕๐,๐๐๐	๕๐,๐๐๐	๕๐,๐๐๐	ประชาชนมีชีวิตความเป็นอยู่ที่ดีขึ้น ร้อยละ ๕๐	ประชาชนมีรายได้จากการปลูกพืชที่หลากหลาย	งานพัฒนาชุมชน ทต. บ้านถ้ำ



ที่	โครงการ	วัตถุประสงค์	เป้าหมาย (ผลผลิตของโครงการ)	งบประมาณและที่มา					ตัวชี้วัด (KPI)	ผลลัพธ์ที่คาดว่าจะได้รับ	หน่วยงานที่รับผิดชอบ
				๒๕๖๑ (บาท)	๒๕๖๒ (บาท)	๒๕๖๓ (บาท)	๒๕๖๔ (บาท)	๒๕๖๕ (บาท)			
๑๔	จัดงานวันของดีบ้านฉ้า ประกวดผลผลิตทางการเกษตร จัดนิทรรศการสินค้าเกษตร	เพื่อเผยแพร่ผลผลิตทางการเกษตรของตำบลบ้านฉ้า	ประชาชนตำบลบ้านฉ้า	๑๐๐,๐๐๐	๑๐๐,๐๐๐	๑๐๐,๐๐๐	๑๐๐,๐๐๐	๑๐๐,๐๐๐	ตำบลบ้านฉ้าเป็นที่รู้จักมากยิ่งขึ้น ร้อยละ ๕๐	สินค้า ผลผลิตและผลิตภัณฑ์ทางการเกษตรได้รับการเผยแพร่และเป็นที่ยอมรับของคนทั่วไป	สำนักปลัด ทต.บ้านฉ้า
๑๕	อบรมการผลิตสินค้าเกษตรที่ปลอดภัยและลดต้นทุนการผลิต	เพื่อผลิตสินค้าเกษตรที่ปลอดภัยและต้นทุนการผลิตโดยใช้สารเคมี	เกษตรกรในเขตเทศบาล	๓๐,๐๐๐	๓๐,๐๐๐	๓๐,๐๐๐	๓๐,๐๐๐	๓๐,๐๐๐	สินค้าทางการเกษตรมีคุณภาพมาตรฐานมากขึ้น ร้อยละ ๕๐	สินค้าเกษตรปลอดภัยสารพิษมีคุณภาพลดต้นทุนการผลิตได้	สำนักปลัด ทต.บ้านฉ้า
๑๖	ส่งเสริมการรวมกลุ่มเกษตรกรเพื่อพัฒนาผลผลิตที่มีคุณภาพและปลอดภัยต่อการบริโภค	เพื่อรวมกลุ่มเกษตรกรผลิตสินค้าหรือผลผลิตปลอดภัย	เกษตรกรในเขตเทศบาล	๖๐,๐๐๐	๖๐,๐๐๐	๖๐,๐๐๐	๖๐,๐๐๐	๖๐,๐๐๐	สินค้าทางการเกษตรมีคุณภาพมาตรฐานมากขึ้น ร้อยละ ๕๐	เกษตรกรรวมกลุ่มเพื่อผลิตสินค้าหรือผลผลิตปลอดภัย	สำนักปลัด ทต.บ้านฉ้า
๑๗	ส่งเสริมการพัฒนาด้านการค้าและการลงทุน	เพื่อพัฒนาด้านการค้าและการลงทุน	เกษตรกรในเขตเทศบาล	๑๐๐,๐๐๐	๑๐๐,๐๐๐	๑๐๐,๐๐๐	๑๐๐,๐๐๐	๑๐๐,๐๐๐	ประชาชนมีชีวิตความเป็นอยู่ที่ดีขึ้น ร้อยละ ๕๐	ประชาชนสามารถกู้เพื่อการลงทุน	สำนักปลัด ทต.บ้านฉ้า
๑๘	จัดตั้งศูนย์สาธิตการเรียนรู้ด้านการเกษตร	เพื่อเป็นสถานที่จำหน่ายสินค้าประจำตำบล	ศูนย์สาธิตการเรียนรู้ด้านการเกษตร ๑ แห่ง	๑๐๐,๐๐๐	๑๐๐,๐๐๐	๑๐๐,๐๐๐	๑๐๐,๐๐๐	๑๐๐,๐๐๐	ประชาชนมีช่องทางในการเรียนรู้ การประกอบอาชีพเพิ่มขึ้น	มีสถานที่ซื้อขายแลกเปลี่ยนสินค้าประจำหมู่บ้าน	งานพัฒนาชุมชน สำนักปลัด ทต.บ้านฉ้า
๑๙	จัดตลาดรองรับผลผลิตทางการเกษตรเพื่อจำหน่ายพืชผักสวนครัวปลอดภัย	เพื่อให้มีตลาดรองรับสินค้าพืชผักสวนครัวปลอดภัย	ตลาดรองรับสินค้าพืชผักสวนครัวปลอดภัย จำนวน ๑ แห่ง	๑๐๐,๐๐๐	๑๐๐,๐๐๐	๑๐๐,๐๐๐	๑๐๐,๐๐๐	๑๐๐,๐๐๐	ประชาชนมีรายได้เพิ่มมากขึ้น ร้อยละ ๕๐	มีตลาดรองรับสินค้าพืชผักสวนครัวของประชาชน	สำนักปลัด ทต.บ้านฉ้า
๒๐	ศูนย์บริการและถ่ายทอดเทคโนโลยีด้านการเกษตรประจำตำบลบ้านฉ้า	เพื่อจัดตั้งศูนย์บริการถ่ายทอดเทคโนโลยีด้านการเกษตรประจำตำบล	ศูนย์บริการถ่ายทอดเทคโนโลยีด้านการเกษตรประจำตำบล จำนวน ๑ แห่ง	๑๐๐,๐๐๐	๑๐๐,๐๐๐	๑๐๐,๐๐๐	๑๐๐,๐๐๐	๑๐๐,๐๐๐	ประชาชนมีคุณภาพชีวิตครอบครัวที่ดีขึ้น ร้อยละ ๕๐	มีกองทุนเมล็ดพันธุ์พืชสำหรับประชาชน	สำนักปลัด ทต.บ้านฉ้า

ที่	โครงการ	วัตถุประสงค์	เป้าหมาย (ผลผลิตของโครงการ)	งบประมาณและที่มา					ตัวชี้วัด (KPI)	ผลลัพธ์ที่คาดว่าจะได้รับ	หน่วยงานที่รับผิดชอบ
				๒๕๖๑ (บาท)	๒๕๖๒ (บาท)	๒๕๖๓ (บาท)	๒๕๖๔ (บาท)	๒๕๖๕ (บาท)			
๒๑	ส่งเสริมการเกษตรตามหลักปรัชญาเศรษฐกิจพอเพียง	เพื่อให้ประชาชนมีรายได้เพียงพอกับรายจ่าย	ประชาชนตำบลบ้านถ้ำ	๑๒๐,๐๐๐	๑๒๐,๐๐๐	๑๒๐,๐๐๐	๑๒๐,๐๐๐	๑๒๐,๐๐๐	ประชาชนมีรายได้เสริมและมีคุณภาพชีวิตครอบครัวที่ดีขึ้น ร้อยละ ๕๐	ประชาชนตำบลบ้านถ้ำมีรายได้เพิ่มขึ้น	สำนักปลัด ทต. บ้านถ้ำ
๒๒	ส่งเสริมสนับสนุนการป้องกันและกำจัดศัตรูพืช	เพื่อป้องกันและกำจัดศัตรูพืชที่ทำลายพืชผลทางการเกษตร	มีการป้องกันและกำจัดศัตรูพืชให้ลดลง ๘๐ %	๓๐,๐๐๐	๓๐,๐๐๐	๓๐,๐๐๐	๓๐,๐๐๐	๓๐,๐๐๐	ผลผลิตทางการเกษตรปลอดภัยจากศัตรูพืช ร้อยละ ๔๐	จำนวนผลผลิตทางการเกษตรเพิ่มขึ้น	สำนักปลัด ทต. บ้านถ้ำ
๒๓	ส่งเสริมสนับสนุนการปลูกปุ๋ยพืชสด	เพื่อส่งเสริมสนับสนุนการปลูกปุ๋ยพืชสด	เกษตรกรตำบลบ้านถ้ำ	๓๐,๐๐๐	๓๐,๐๐๐	๓๐,๐๐๐	๓๐,๐๐๐	๓๐,๐๐๐	เกษตรกรมีความรู้มากขึ้นร้อยละ ๔๐	เกษตรกรมีความรู้หลากหลายสามารถนำความรู้และเทคโนโลยีมาปรับใช้ในพื้นที่ได้	สำนักปลัด ทต. บ้านถ้ำ
๒๔	พัฒนากระบวนการมีส่วนร่วมของชุมชนในการลดอันตรายและโรคจากการใช้สารเคมีทางการเกษตร	เพื่อเฝ้าระวังโดยเกษตรกรมีระดับโคลีนเอสเตอเรสไม่เกินร้อยละ ๑๕	กลุ่มตัวแทนชุมชนในเขตเทศบาล หมู่ที่ ๑-๑๒ จำนวน ๒๖๐ คน	๓๐,๐๐๐	๓๐,๐๐๐	๓๐,๐๐๐	๓๐,๐๐๐	๓๐,๐๐๐	การป่วยภัยภาวะคุกคามสุขภาพจากการใช้สารเคมีทางการเกษตรลดลงไม่เกินร้อยละ ๓๐	การป่วยภัยภาวะคุกคามสุขภาพจากการใช้สารเคมีทางการเกษตรลดลง	กองสาธารณสุขฯ ทต. บ้านถ้ำ
๒๕	สร้างศูนย์เรียนรู้ตามแนวทางปรัชญาเศรษฐกิจพอเพียง	เพื่อจ่ายเป็นค่าสร้างศูนย์เรียนรู้ด้านการประกอบอาชีพ	ประชาชนในเขตเทศบาล	๙๐,๐๐๐	๙๐,๐๐๐	๙๐,๐๐๐	๙๐,๐๐๐	๙๐,๐๐๐	สร้างแนวทางศูนย์เรียนรู้ให้กับประชาชนได้ศึกษานำไปเป็นแนวทางในการประกอบอาชีพ	ประชาชนได้ยกระดับคุณภาพชีวิต	งานพัฒนาชุมชน ทต.บ้านถ้ำ
๒๖	จัดหาที่ดินทำกินให้แก่ผู้ไม่มีเอกสารสิทธิ์ในที่ดินตลอดจนผู้ยากไร้	เพื่อจัดหาที่ดินทำกินให้ประชาชน	ประชาชนที่ไม่มีที่ดินทำกิน	๑๐๐,๐๐๐	๑๐๐,๐๐๐	๑๐๐,๐๐๐	๑๐๐,๐๐๐	๑๐๐,๐๐๐	ประชาชนมีเอกสารสิทธิ์มากขึ้นร้อยละ ๕๐	ประชาชนจะมีที่ดินทำกินเป็นของตนเอง	ทต. บ้านถ้ำ

ยุทธศาสตร์จังหวัดที่ ๒ : สร้างคุณค่าและพัฒนาคุณภาพชีวิตของประชาชน

ยุทธศาสตร์การพัฒนาของ อปท. ในเขตจังหวัดที่ ๒ : พัฒนาสังคม การศึกษา การสาธารณสุข ศาสนา และวัฒนธรรม

๒. ยุทธศาสตร์ที่ ๒ : การพัฒนาสังคม การศึกษาและวัฒนธรรม

> แผนงานการพาณิชย์

ที่	โครงการ	วัตถุประสงค์	เป้าหมาย (ผลผลิตของโครงการ)	งบประมาณและที่มา					ตัวชี้วัด (KPI)	ผลลัพธ์ที่คาดว่าจะได้รับ	หน่วยงานที่รับผิดชอบ
				๒๕๖๑ (บาท)	๒๕๖๒ (บาท)	๒๕๖๓ (บาท)	๒๕๖๔ (บาท)	๒๕๖๕ (บาท)			
๑	ศึกษาดูงานโรงฆ่าสัตว์ที่ได้มาตรฐาน	เพื่อศึกษาดูงานโรงฆ่าสัตว์ที่ได้มาตรฐานและนำความรู้ที่ได้มาปรับใช้กับโรงฆ่าสัตว์ตำบลบ้านถ้ำ	โรงฆ่าสัตว์ตำบลบ้านถ้ำ	๕๐,๐๐๐	๕๐,๐๐๐	๑๐๐,๐๐๐	๑๐๐,๐๐๐	๑๐๐,๐๐๐	โรงฆ่าสัตว์ตำบลบ้านถ้ำมีมาตรฐานมากยิ่งขึ้น	ได้รับความรู้เพิ่มมากขึ้นสามารถนำมาปรับใช้เป็นแนวทางในการดำเนินงานได้	กองสาธารณสุขฯ ทต. บ้านถ้ำ
๒	พัฒนาศักยภาพการบริหารจัดการโรงฆ่าสัตว์เทศบาลตำบลบ้านถ้ำ	เพื่อพัฒนาศักยภาพการบริหารจัดการโรงฆ่าให้ได้มาตรฐาน	โรงฆ่าสัตว์ตำบลบ้านถ้ำ	๕๐,๐๐๐	๕๐,๐๐๐	๑๐๐,๐๐๐	๑๐๐,๐๐๐	๑๐๐,๐๐๐	โรงฆ่าสัตว์ตำบลบ้านถ้ำมีมาตรฐานมากยิ่งขึ้น	โรงฆ่าสัตว์ตำบลบ้านถ้ำมีมาตรฐานมากยิ่งขึ้น	กองสาธารณสุขฯ ทต. บ้านถ้ำ
๓	โครงการตลาดสดนำซื้อ	เพื่ออบรมแม่ค้าและผู้ประกอบการ และส่งเสริมพัฒนาตลาดสดให้ได้มาตรฐาน	แม่ค้า/ผู้ประกอบการตลาดสดเทศบาลตำบลบ้านถ้ำ	๑๐,๐๐๐	๑๐,๐๐๐	๑๐,๐๐๐	๑๐,๐๐๐	๑๐,๐๐๐	ตลาดสดได้มาตรฐานมากขึ้น ร้อยละ ๘๐	ทำให้ตลาดสดได้มาตรฐาน มากขึ้น	กองสาธารณสุขฯ

ยุทธศาสตร์จังหวัดที่ ๒ : สร้างคุณค่าและพัฒนาคุณภาพชีวิตของประชาชน

ยุทธศาสตร์การพัฒนาของ อปท. ในเขตจังหวัดที่ ๒ : พัฒนาลังคม การศึกษา การสาธารณสุข ศาสนา และวัฒนธรรม

๒. ยุทธศาสตร์ที่ ๒ : การพัฒนาลังคม การศึกษาและวัฒนธรรม

> แผนงานกลาง

ที่	โครงการ	วัตถุประสงค์	เป้าหมาย (ผลผลิตของโครงการ)	งบประมาณและที่มา					ตัวชี้วัด (KPI)	ผลลัพธ์ที่คาดว่าจะได้รับ	หน่วยงานที่รับผิดชอบ
				๒๕๖๑ (บาท)	๒๕๖๒ (บาท)	๒๕๖๓ (บาท)	๒๕๖๔ (บาท)	๒๕๖๕ (บาท)			
๑	สนับสนุนสมทบงบประมาณกองทุนสวัสดิการสังคมในระดับท้องถิ่น	เพื่อให้มีกองทุนสวัสดิการของชุมชน/กองทุนหลักประกันประกันของชุมชน	กองทุนสวัสดิการชุมชน ตำบลบ้านถ้ำ จำนวน ๑ แห่ง	๒๐๐,๐๐๐	๒๐๐,๐๐๐	๒๐๐,๐๐๐	๒๐๐,๐๐๐	๒๐๐,๐๐๐	กองทุนสวัสดิการมีการบริหารจัดการที่ดีขึ้น	มีกองทุนสวัสดิการชุมชนสำหรับประชาชน	สำนักปลัด ทต. บ้านถ้ำ
๒	สนับสนุนสมทบงบประมาณ กองทุนหลักประกันสุขภาพในระดับท้องถิ่น (สป.สข.)	เพื่อให้มีกองทุนสวัสดิการของชุมชน/กองทุนหลักประกันประกันของชุมชน	กองทุนหลักประกันสุขภาพชุมชนตำบลบ้านถ้ำ จำนวน ๑ แห่ง	๕๐๐,๐๐๐	๕๐๐,๐๐๐	๕๐๐,๐๐๐	๕๐๐,๐๐๐	๕๐๐,๐๐๐	กองทุนหลักประกันสุขภาพมีการบริหารจัดการที่ดีขึ้น	มีกองทุนหลักประกันสุขภาพสำหรับประชาชน	สำนักปลัด/กองสาธารณสุขฯ ทต. บ้านถ้ำ
๓	จัดหาเบี้ยยังชีพผู้สูงอายุในเขตเทศบาล	เพื่อช่วยเหลือผู้สูงอายุให้มีชีวิตความเป็นอยู่ที่ดีขึ้น	ผู้สูงอายุในพื้นที่ตำบลบ้านถ้ำ	๑๕,๐๐๐,๐๐๐	๑๕,๐๐๐,๐๐๐	๑๘,๐๐๐,๐๐๐	๑๘,๐๐๐,๐๐๐	๑๘,๐๐๐,๐๐๐	จำนวนผู้สูงอายุที่ได้รับเบี้ยยังชีพ	ผู้สูงอายุได้รับการช่วยเหลือให้มีคุณภาพชีวิตความเป็นอยู่ที่ดีขึ้น	งานพัฒนาชุมชน ทต.บ้านถ้ำ
๔	จัดหาเบี้ยยังชีพผู้พิการในเขตเทศบาล	เพื่อช่วยเหลือผู้พิการให้มีชีวิตความเป็นอยู่ที่ดีขึ้น	ผู้พิการในพื้นที่ตำบลบ้านถ้ำ	๗,๐๐๐,๐๐๐	๗,๐๐๐,๐๐๐	๑๐,๐๐๐,๐๐๐	๑๐,๐๐๐,๐๐๐	๑๐,๐๐๐,๐๐๐	จำนวนผู้พิการที่ได้รับเบี้ยยังชีพ	ผู้พิการได้รับการช่วยเหลือให้มีคุณภาพชีวิตความเป็นอยู่ที่ดีขึ้น	งานพัฒนาชุมชน ทต.บ้านถ้ำ
๕	จัดหาเบี้ยยังชีพผู้ติดเชื้อในเขตเทศบาล	เพื่อช่วยเหลือผู้ติดเชื้อให้มีชีวิตความเป็นอยู่ที่ดีขึ้น	ผู้ติดเชื้อในพื้นที่ตำบลบ้านถ้ำ	๕๐๐,๐๐๐	๕๐๐,๐๐๐	๗๐๐,๐๐๐	๗๐๐,๐๐๐	๗๐๐,๐๐๐	จำนวนผู้ติดเชื้อที่ได้รับเบี้ยยังชีพ	ผู้ติดเชื้อได้รับการช่วยเหลือให้มีคุณภาพชีวิตความเป็นอยู่ที่ดีขึ้น	งานพัฒนาชุมชน ทต.บ้านถ้ำ

ยุทธศาสตร์จังหวัดที่ ๓ : พัฒนาและอนุรักษ์ทรัพยากรธรรมชาติและสิ่งแวดล้อมอย่างยั่งยืน

ยุทธศาสตร์การพัฒนาของ อปท. ในเขตจังหวัดที่ ๓ : บริหารจัดการทรัพยากรธรรมชาติและสิ่งแวดล้อม

๓. ยุทธศาสตร์ที่ ๓ : บริหารจัดการทรัพยากรธรรมชาติและสิ่งแวดล้อม

> แผนงานเคหะและชุมชน

ที่	โครงการ	วัตถุประสงค์	เป้าหมาย (ผลผลิตของโครงการ)	งบประมาณและที่มา					ตัวชี้วัด (KPI)	ผลลัพธ์ที่คาดว่าจะได้รับ	หน่วยงานที่รับผิดชอบ
				๒๕๖๑ (บาท)	๒๕๖๒ (บาท)	๒๕๖๓ (บาท)	๒๕๖๔ (บาท)	๒๕๖๕ (บาท)			
๑	ก่อสร้างเตาเผาขยะ	เพื่อกำจัดขยะอย่างถูกต้องตามหลักวิชาการ	สร้างเตาเผาขยะ ๑ แห่ง	๑,๕๐๐,๐๐๐	๑,๕๐๐,๐๐๐	๑,๕๐๐,๐๐๐	๑,๕๐๐,๐๐๐	๑,๕๐๐,๐๐๐	สามารถกำจัดขยะได้อย่างถูกต้องมากขึ้น ร้อยละ ๖๐	สามารถกำจัดขยะได้อย่างถูกต้องตามหลักวิชาการ	กองสาธารณสุข ฯ ทต. บ้านถ้ำ
๒	จัดการระบบบำบัดน้ำเสีย-กำจัดขยะมูลฝอยและสิ่งปฏิกูลในชุมชน	เพื่อลดมลพิษและลดปริมาณขยะในชุมชน	ทุกหมู่บ้านในเขตเทศบาล	๑๒๐,๐๐๐	๑๒๐,๐๐๐	๑๒๐,๐๐๐	๑๒๐,๐๐๐	๑๒๐,๐๐๐	สามารถมลพิษและลดปริมาณขยะได้ ๕๐	สามารถมลพิษและลดปริมาณขยะได้	กองสาธารณสุข ฯ ทต. บ้านถ้ำ
๓	ก่อสร้างบ่อบำบัดน้ำเสียชุมชน	เพื่อลดมลพิษและลดปริมาณขยะในชุมชน	ทุกหมู่บ้านในเขตเทศบาล	๕๐,๐๐๐	๕๐,๐๐๐	๕๐,๐๐๐	๕๐,๐๐๐	๕๐,๐๐๐	สามารถลดมลพิษได้ ๕๐	สามารถลดมลพิษภายในตำบลบ้านถ้ำได้	กองสาธารณสุข ฯ ทต. บ้านถ้ำ
๔	ก่อสร้างอาคาร จุดบริการประชาชนในหมู่บ้านของ อปท./ชรบ.	เพื่อให้มีจุดรักษาความปลอดภัยในหมู่บ้าน	จัดตั้งจุดตรวจภายในหมู่บ้าน	๑๕๐,๐๐๐	๑๕๐,๐๐๐	๑๕๐,๐๐๐	๑๕๐,๐๐๐	๑๕๐,๐๐๐	ความพึงพอใจของประชาชนที่ใช้บริการ	ประชาชนมีความปลอดภัยในชีวิตและทรัพย์สิน	ชรบ.ตำบลบ้านถ้ำ / ฝ่ายป้องกันและ บรรเทาสาธารณภัย ทต. บ้านถ้ำ
๕	ก่อสร้าง/ปรับปรุงโรงฆ่าสัตว์ของเทศบาลตำบลบ้านถ้ำเพื่อรองรับมาตรฐาน	เพื่อให้มีโรงฆ่าสัตว์ที่มีมาตรฐาน	โรงฆ่าสัตว์ ๑ แห่ง	๕๐๐,๐๐๐	๓๐๐,๐๐๐	๕๐๐,๐๐๐	๕๐๐,๐๐๐	๕๐๐,๐๐๐	ร้อยละของประชาชนมีความมั่นใจในการบริโภคเนื้อสัตว์ที่มีคุณภาพ	ประชาชนมีความมั่นใจในการบริโภคเนื้อสัตว์ที่มีคุณภาพ	ปศุสัตว์ จ.พะเยา/ กองสาธารณสุข ฯ ทต. บ้านถ้ำ
๖	สร้างรั้วโรงฆ่าสัตว์	เพื่อล้อมรั้วโรงฆ่าสัตว์ป้องกันอันตรายที่จะเกิดขึ้นได้	โรงฆ่าสัตว์ ๑ แห่ง	๑๕๐,๐๐๐	๒๐๐,๐๐๐	๓๕๐,๐๐๐	๓๕๐,๐๐๐	๓๕๐,๐๐๐	เกิดความปลอดภัยมากยิ่งขึ้น	สามารถป้องกันอันตรายที่เกิดขึ้นได้	กองสาธารณสุข ฯ ทต. บ้านถ้ำ
๗	จ้างเหมาขุดหลุมและฝังกลบขยะ	เพื่อจ้างเหมาขุดหลุมและฝังกลบขยะ	บ่อขยะตำบลบ้านถ้ำ	๑,๒๐๐,๐๐๐	๑,๒๐๐,๐๐๐	๑,๒๐๐,๐๐๐	๑,๒๐๐,๐๐๐	๑,๒๐๐,๐๐๐	การบริหารจัดการขยะดีขึ้น ร้อยละ ๗๐	ทำให้การบริหารจัดการขยะดีขึ้น	กองสาธารณสุข ฯ ทต. บ้านถ้ำ

ที่	โครงการ	วัตถุประสงค์	เป้าหมาย (ผลผลิตของโครงการ)	งบประมาณและที่มา					ตัวชี้วัด (KPI)	ผลลัพธ์ที่คาดว่าจะได้รับ	หน่วยงานที่รับผิดชอบ
				๒๕๖๑ (บาท)	๒๕๖๒ (บาท)	๒๕๖๓ (บาท)	๒๕๖๔ (บาท)	๒๕๖๕ (บาท)			
๘	จ้างเหมาเอกชนดำเนินการกำจัดขยะมูลฝอยโดยการฝังกลบ	เพื่อจ้างเหมาเอกชนดำเนินการกำจัดขยะมูลฝอย	พื้นที่ตำบลบ้านถ้ำ	๑,๐๐๐,๐๐๐	๑,๐๐๐,๐๐๐	๑,๐๐๐,๐๐๐	๑,๐๐๐,๐๐๐	๑,๐๐๐,๐๐๐	การบริหารจัดการขยะดีขึ้น ร้อยละ ๗๐	ทำให้การบริหารจัดการขยะดีขึ้น	กองสาธารณสุขฯ ๓ ทต. บ้านถ้ำ
๙	ปรับปรุงบ่อบำบัดน้ำเสียโรงฆ่าสัตว์ตำบลบ้านถ้ำ	เพื่อปรับปรุงบ่อบำบัดน้ำเสีย	บ่อบำบัดน้ำเสีย จำนวน ๑ บ่อ	๑๐๐,๐๐๐	๑๐๐,๐๐๐	๑๐๐,๐๐๐	๑๐๐,๐๐๐	๑๐๐,๐๐๐	บ่อบำบัดน้ำเสียได้มาตรฐานมากยิ่งขึ้น	บ่อบำบัดน้ำเสียได้มาตรฐานมากยิ่งขึ้น	กองสาธารณสุขฯ ๓ ทต. บ้านถ้ำ
๑๐	ถมพื้นที่โดยใช้วัสดุคัดเลือกบริเวณโรงฆ่าสัตว์ ม.๖	เพื่อปรับพื้นที่โรงฆ่าสัตว์	พื้นที่โรงฆ่าสัตว์ ม.๖	๓๐๐,๐๐๐	๓๐๐,๐๐๐	๕๐๐,๐๐๐	๕๐๐,๐๐๐	๕๐๐,๐๐๐	พื้นที่โรงฆ่าสัตว์เพื่ออำนวยความสะดวกแก่ผู้มาใช้บริการ	สามารถอำนวยความสะดวกแก่ผู้มาใช้บริการ	กองสาธารณสุขฯ ๓ ทต. บ้านถ้ำ
๑๑	ซ่อมแซมที่ล้อมกันแมลงสำหรับการฆ่าสุกร	เพื่อซ่อมแซมที่ล้อมกันแมลงสำหรับการฆ่าสุกร	บริเวณอาคารโรงฆ่าสัตว์	๑๐๐,๐๐๐	๑๐๐,๐๐๐	๑๐๐,๐๐๐	๑๐๐,๐๐๐	๑๐๐,๐๐๐	สามารถป้องกันแมลงและสัตว์อื่นๆได้	สามารถป้องกันแมลงและสัตว์อื่นๆได้	กองสาธารณสุขฯ ๓ ทต. บ้านถ้ำ
๑๒	บ้านพักคนงานประจำโรงฆ่าสัตว์	เพื่อสร้างบ้านพักคนงานประจำโรงฆ่าสัตว์	บ้านพักคนงาน จำนวน ๑ หลัง	๑๐๐,๐๐๐	๑๐๐,๐๐๐	๑๐๐,๐๐๐	๑๐๐,๐๐๐	๑๐๐,๐๐๐	อำนวยความสะดวกแก่คนงานประจำโรงฆ่าสัตว์	อำนวยความสะดวกแก่คนงานประจำโรงฆ่าสัตว์	กองสาธารณสุขฯ ๓ ทต. บ้านถ้ำ
๑๓	ก่อสร้างแท็งก์น้ำบริเวณโรงฆ่าสัตว์	เพื่อก่อสร้างแท็งก์น้ำ	แท็งก์น้ำ จำนวน ๑ จุด	๓๐๐,๐๐๐	๓๐๐,๐๐๐	๓๐๐,๐๐๐	๓๐๐,๐๐๐	๓๐๐,๐๐๐	โรงฆ่าสัตว์มีน้ำใช้อย่างเพียงพอ	ทำให้โรงฆ่าสัตว์มีน้ำใช้อย่างเพียงพอ	กองสาธารณสุขฯ ๓ ทต. บ้านถ้ำ
๑๔	สร้างป้ายโรงฆ่าสัตว์	เพื่อสร้างป้ายโรงฆ่าสัตว์	ป้ายโรงฆ่าสัตว์ จำนวน ๑ ป้าย	๕๐,๐๐๐	๕๐,๐๐๐	๕๐,๐๐๐	๕๐,๐๐๐	๕๐,๐๐๐	มีป้ายที่สวยงามบ่งบอกสถานที่ได้อย่างชัดเจนมากยิ่งขึ้น	มีป้ายที่สวยงามบ่งบอกสถานที่ได้อย่างชัดเจนมากยิ่งขึ้น	กองสาธารณสุขฯ ๓ ทต. บ้านถ้ำ

ที่	โครงการ	วัตถุประสงค์	เป้าหมาย (ผลผลิตของโครงการ)	งบประมาณและที่มา					ตัวชี้วัด (KPI)	ผลลัพธ์ที่คาดว่าจะได้รับ	หน่วยงานที่รับผิดชอบ
				๒๕๖๑ (บาท)	๒๕๖๒ (บาท)	๒๕๖๓ (บาท)	๒๕๖๔ (บาท)	๒๕๖๕ (บาท)			
๑๕	ห้องเก็บวัสดุอุปกรณ์โรงฆ่าสัตว์	เพื่อก่อสร้างห้องเก็บวัสดุอุปกรณ์	ห้องสำหรับเก็บวัสดุจำนวน ๑ ห้อง	๑๐๐,๐๐๐	๑๐๐,๐๐๐	๑๐๐,๐๐๐	๑๐๐,๐๐๐	๑๐๐,๐๐๐	วัสดุอุปกรณ์โรงฆ่าสัตว์มีความเป็นระเบียบเรียบร้อยมากยิ่งขึ้น	วัสดุอุปกรณ์โรงฆ่าสัตว์มีความเป็นระเบียบเรียบร้อยมากยิ่งขึ้น	กองสาธารณสุขฯ ทต. บ้านถ้ำ
๑๖	ติดตั้งระบบไฟฟ้า ๓ เฟส โรงฆ่าสัตว์	เพื่อติดตั้งระบบไฟฟ้าโรงฆ่าสัตว์	บริเวณพื้นที่โรงฆ่าสัตว์	๒๐๐,๐๐๐	๒๐๐,๐๐๐	๒๐๐,๐๐๐	๒๐๐,๐๐๐	๒๐๐,๐๐๐	สามารถอำนวยความสะดวกแก่ผู้มาใช้บริการมากยิ่งขึ้น	สามารถอำนวยความสะดวกแก่ผู้มาใช้บริการมากยิ่งขึ้น	กองสาธารณสุขฯ ทต. บ้านถ้ำ
๑๗	ก่อสร้างห้องน้ำบริเวณโรงฆ่าสัตว์เทศบาลตำบลบ้านถ้ำ	เพื่อก่อสร้างห้องน้ำบริเวณโรงฆ่าสัตว์	ห้องน้ำบริเวณโรงฆ่าสัตว์	๒๕๐,๐๐๐	๒๕๐,๐๐๐	๒๕๐,๐๐๐	๒๕๐,๐๐๐	๒๕๐,๐๐๐	สามารถอำนวยความสะดวกแก่ผู้มาใช้บริการมากยิ่งขึ้น	สามารถอำนวยความสะดวกแก่ผู้มาใช้บริการมากยิ่งขึ้น	กองสาธารณสุขฯ ทต. บ้านถ้ำ
๑๘	ก่อสร้างถนนเข้าโรงฆ่าสัตว์เทศบาลตำบลบ้านถ้ำ	เพื่อก่อสร้างถนนเข้าโรงฆ่าสัตว์	โรงฆ่าสัตว์			๓๐๐,๐๐๐	๓๐๐,๐๐๐	๓๐๐,๐๐๐	สามารถอำนวยความสะดวกแก่ผู้มาใช้บริการมากยิ่งขึ้น	สามารถอำนวยความสะดวกแก่ผู้มาใช้บริการมากยิ่งขึ้น	กองสาธารณสุขฯ ทต. บ้านถ้ำ
๑๙	พัฒนาสวนรุกขชาติและชุมชนตำบลบ้านถ้ำ	เพื่อพัฒนาสวนรุกขชาติและชุมชนตำบลบ้านถ้ำ	สวนรุกขชาติและพื้นที่ตำบลบ้านถ้ำ	๕๐,๐๐๐	๕๐,๐๐๐	๕๐,๐๐๐	๕๐,๐๐๐	๕๐,๐๐๐	สวนรุกขชาติและชุมชนตำบลบ้านถ้ำมีภูมิทัศน์ที่สวยงาม	สวนรุกขชาติและชุมชนตำบลบ้านถ้ำมีภูมิทัศน์ที่สวยงามมากยิ่งขึ้น	ฝ่ายป้องกันและบรรเทาสาธารณภัย ทต. บ้านถ้ำ
๒๐	โครงการสูบน้ำพลังงานแสงอาทิตย์ เพื่อประปาชุมชน	เพื่อแก้ปัญหาลดค่าใช้จ่ายด้านพลังงานไฟฟ้าของการสูบน้ำบาดาลเพื่อการเกษตร	พื้นที่ตำบลบ้านถ้ำ	๕๐๐,๐๐๐	๕๐๐,๐๐๐	๕๐๐,๐๐๐	๕๐๐,๐๐๐	๕๐๐,๐๐๐	สามารถประหยัดค่าไฟฟ้าของการสูบน้ำได้ร้อยละ ๗๐	สามารถประหยัดค่าไฟฟ้าของการสูบน้ำได้	กองช่าง ทต.บ้านถ้ำ

ยุทธศาสตร์จังหวัดที่ ๓ : พัฒนาและอนุรักษ์ทรัพยากรธรรมชาติและสิ่งแวดล้อมอย่างยั่งยืน

ยุทธศาสตร์การพัฒนาของ อปท. ในเขตจังหวัดที่ ๓ : บริหารจัดการทรัพยากรธรรมชาติและสิ่งแวดล้อม

๓. ยุทธศาสตร์ที่ ๓ : บริหารจัดการทรัพยากรธรรมชาติและสิ่งแวดล้อม

> แผนงานสร้างความเข้มแข็งของชุมชน

ที่	โครงการ	วัตถุประสงค์	เป้าหมาย (ผลผลิตของโครงการ)	งบประมาณและที่มา					ตัวชี้วัด (KPI)	ผลลัพธ์ที่คาดว่าจะได้รับ	หน่วยงานที่รับผิดชอบ
				๒๕๖๑ (บาท)	๒๕๖๒ (บาท)	๒๕๖๓ (บาท)	๒๕๖๔ (บาท)	๒๕๖๕ (บาท)			
๑	การบริหารจัดการขยะในชุมชน	เพื่อการจัดการขยะในชุมชน มีการจัดการขยะภายในหมู่บ้านที่ดีขึ้น	พื้นที่ตำบลบ้านถ้ำ	๑๕๐,๐๐๐	๑๕๐,๐๐๐	๓๐๐,๐๐๐	๓๐๐,๐๐๐	๓๐๐,๐๐๐	ทำให้ตำบลบ้านถ้ำมีปริมาณขยะลดลง ร้อยละ ๕๐	ทำให้ตำบลบ้านถ้ำมีปริมาณขยะลดลง	กองสาธารณสุขฯ ทต. บ้านถ้ำ
๒	จัดหาถังคัดแยกขยะ / จัดหาถังขยะแบบแยกชนิดมีขาตั้ง	เพื่อเก็บขยะมูลฝอยในตำบลบ้านถ้ำ	พื้นที่ หมู่ที่ ๑ - ๑๒	๑๐๐,๐๐๐	๑๐๐,๐๐๐	๑๐๐,๐๐๐	๑๐๐,๐๐๐	๑๐๐,๐๐๐	ร้อยละของประชาชนมีถังขยะใช้อย่างทั่วถึง	ประชาชนมีถังขยะใช้อย่างทั่วถึง	กองสาธารณสุขฯ ทต. บ้านถ้ำ
๓	รณรงค์ปลูกจิตสำนึกในการจัดการขยะและป้องกันปัญหาสิ่งแวดล้อม	เพื่อให้ประชาชนมีจิตสำนึกในการจัดการขยะ	ประชาชนในเขตเทศบาล	๕๐,๐๐๐	๕๐,๐๐๐	๕๐,๐๐๐	๕๐,๐๐๐	๕๐,๐๐๐	ประชาชนมีจิตสำนึกในการจัดการขยะมากขึ้น ร้อยละ ๕๐	ประชาชนมีจิตสำนึกในการจัดการขยะ	กองสาธารณสุขฯ ทต. บ้านถ้ำ
๔	กำจัดขยะภายในสถานศึกษาในเขตเทศบาลตำบลบ้านถ้ำ	เพื่อรณรงค์ปลูกจิตสำนึกในการรักษาความสะอาด	โรงเรียนในเขตเทศบาล	๓๐,๐๐๐	๓๐,๐๐๐	๓๐,๐๐๐	๓๐,๐๐๐	๓๐,๐๐๐	สถานศึกษามีความสะอาดมากขึ้น ร้อยละ ๕๐	สถานศึกษามีความสะอาด	กองสาธารณสุขฯ ทต. บ้านถ้ำ / รร. ในเขต ทต.
๕	อบรมให้ความรู้การบริหารจัดการขยะแบบมีส่วนร่วม	เพื่ออบรมให้ความรู้การบริหารจัดการขยะแบบมีส่วนร่วม	ประชาชนตำบลบ้านถ้ำ	๑๐๐,๐๐๐	๑๐๐,๐๐๐	๑๐๐,๐๐๐	๑๐๐,๐๐๐	๑๐๐,๐๐๐	ปัญหาในเรื่องการกำจัดขยะลดลง ร้อยละ ๕๐	ประชาชนได้รับความรู้เกี่ยวกับการบริหารจัดการขยะมากขึ้น	กองสาธารณสุขฯ ทต. บ้านถ้ำ
๖	ทอดผ้าป่าขยะเพื่อสิ่งแวดล้อมที่ดี	เพื่อลดปริมาณขยะในทุกหมู่บ้าน	ทุกหมู่บ้านในเขตเทศบาล	๒๐,๐๐๐	๒๐,๐๐๐	๒๐,๐๐๐	๒๐,๐๐๐	๒๐,๐๐๐	สามารถลดขยะและลดปริมาณขยะได้ ๕๐%	สามารถลดขยะและลดปริมาณขยะได้	กองสาธารณสุขฯ ทต. บ้านถ้ำ
๗	ส่งเสริมอบรมการคัดแยกขยะและวิธีการกำจัดขยะอย่างถูกสุขลักษณะ	เพื่อคัดแยกขยะอย่างถูกวิธี	ประชาชนตำบลบ้านถ้ำ	๕๐,๐๐๐	๕๐,๐๐๐	๕๐,๐๐๐	๕๐,๐๐๐	๕๐,๐๐๐	ประชาชนมีความรู้ในการจัดเก็บขยะอย่างถูกวิธีมากขึ้น ร้อยละ ๔๐	ประชาชนมีความรู้ในการจัดเก็บขยะอย่างถูกวิธี	กองสาธารณสุขฯ ทต. บ้านถ้ำ



ที่	โครงการ	วัตถุประสงค์	เป้าหมาย (ผลผลิตของโครงการ)	งบประมาณและที่มา					ตัวชี้วัด (KPI)	ผลลัพธ์ที่คาดว่าจะได้รับ	หน่วยงานที่รับผิดชอบ
				๒๕๖๑ (บาท)	๒๕๖๒ (บาท)	๒๕๖๓ (บาท)	๒๕๖๔ (บาท)	๒๕๖๕ (บาท)			
๘	ป้องกันและควบคุมปัญหามลพิษทางอากาศในชุมชน	เพื่อป้องกันและแก้ไขปัญหา มลพิษทางอากาศ	ผู้นำชุมชน เด็กและ เยาวชน ตำบลบ้านถ้ำ	๑๐,๐๐๐	๑๐,๐๐๐	๒๐,๐๐๐	๒๐,๐๐๐	๒๐,๐๐๐	ทำให้มลพิษทางอากาศ ในพื้นที่ตำบลบ้านถ้ำ ลดลง ร้อยละ ๖๐	ทำให้มลพิษทางอากาศ ในพื้นที่ตำบลบ้านถ้ำลดลง	กองสาธารณสุข ฯ ทต. บ้านถ้ำ
๙	ส่งเสริมการใช้พลังงานอย่างมีประสิทธิภาพ	เพื่อรณรงค์ประชาสัมพันธ์ ประหยัดพลังงานและหันมาใช้ พลังงานทดแทน	ประชาชนตำบลบ้านถ้ำ	๕,๐๐๐	๕,๐๐๐	๑๐,๐๐๐	๑๐,๐๐๐	๑๐,๐๐๐	ประชาชนตำบลบ้านถ้ำ หันมาใช้พลังงานทดแทน มากขึ้น ร้อยละ ๗๐	ประชาชนตำบลบ้านถ้ำรู้ วิธีการใช้พลังงานอย่างรู้ คุณค่าและหันมาใช้ พลังงานทดแทนมากขึ้น	กองสาธารณสุข ฯ ทต. บ้านถ้ำ
๑๐	ปรับปรุงประสิทธิภาพการลดใช้พลังงาน ภายในองค์กร	เพื่อลดปริมาณการใช้พลังงาน ภายในองค์กร	เทศบาลตำบลบ้านถ้ำ	๖๐,๐๐๐	๖๐,๐๐๐	๖๐,๐๐๐	๖๐,๐๐๐	๖๐,๐๐๐	ปริมาณการใช้พลังงาน ภายในองค์กรลดลง ร้อย ละ ๗๐	ทำให้ปริมาณการใช้ พลังงานภายในองค์กร ลดลง	สำนักปลัด/ฝ่าย อำนวยการ

ยุทธศาสตร์จังหวัดที่ ๓ : พัฒนาและอนุรักษ์ทรัพยากรธรรมชาติและสิ่งแวดล้อมอย่างยั่งยืน

ยุทธศาสตร์การพัฒนาของ อปท. ในเขตจังหวัดที่ ๓ : บริหารจัดการทรัพยากรธรรมชาติและสิ่งแวดล้อม

๓. ยุทธศาสตร์ที่ ๓ : บริหารจัดการทรัพยากรธรรมชาติและสิ่งแวดล้อม

> แผนงานการเกษตร

ที่	โครงการ	วัตถุประสงค์	เป้าหมาย (ผลผลิตของโครงการ)	งบประมาณและที่มา					ตัวชี้วัด (KPI)	ผลลัพธ์ที่คาดว่าจะได้รับ	หน่วยงานที่รับผิดชอบ
				๒๕๖๑ (บาท)	๒๕๖๒ (บาท)	๒๕๖๓ (บาท)	๒๕๖๔ (บาท)	๒๕๖๕ (บาท)			
๑	ตำบลบ้านถ้ำเมืองน้ำอยู่	เพื่อให้มีภูมิทัศน์ที่สวยงามและหน้าบ้านน่ามอง	พื้นที่ตำบลบ้านถ้ำ หมู่ที่ ๑ - ๑๒	๑๐๐,๐๐๐	๑๐๐,๐๐๐	๑๐๐,๐๐๐	๑๐๐,๐๐๐	๑๐๐,๐๐๐	ร้อยละของชุมชนมีทัศนียภาพความสวยงาม สะอาด	ชุมชนมีทัศนียภาพความสวยงาม สะอาด	กองสาธารณสุข ๖ ทต. บ้านถ้ำ
๒	เมืองน้ำอยู่เขตชุมชนส่งเสริมให้ชุมชนรักษาสิ่งแวดล้อม บริเวณในพื้นที่ชุมชน โดยเฉพาะพื้นที่หน้าบ้าน	เพื่อส่งเสริมให้ชุมชนรักษาสิ่งแวดล้อม	พื้นที่ตำบลบ้านถ้ำ หมู่ที่ ๑ - ๑๒	๕๐,๐๐๐	๕๐,๐๐๐	๕๐,๐๐๐	๕๐,๐๐๐	๕๐,๐๐๐	ภูมิทัศน์รอบชุมชนมีความสวยงาม น้ำอยู่น่ามองมากขึ้น ร้อยละ ๕๐	ทำให้ภูมิทัศน์รอบชุมชนมีความสวยงาม น้ำอยู่น่ามอง	กองสาธารณสุข ๖ ทต. บ้านถ้ำ
๓	ปรับปรุงภูมิทัศน์รอบบริเวณสำนักงานเทศบาลตำบลบ้านถ้ำตลอดจนพื้นที่สาธารณะในชุมชน ตำบลบ้านถ้ำ	เพื่อปรับปรุงภูมิทัศน์ในเขตพื้นที่เทศบาลตำบลบ้านถ้ำ	สำนักงานเทศบาลตำบลบ้านถ้ำและพื้นที่ตำบลบ้านถ้ำ	๓๐,๐๐๐	๓๐,๐๐๐	๓๐,๐๐๐	๓๐,๐๐๐	๓๐,๐๐๐	ในเขตเทศบาลมีทัศนียภาพที่สวยงาม ร่มรื่น น้ำอยู่ มากขึ้น ร้อยละ ๕๐	ในเขตเทศบาลมีทัศนียภาพที่สวยงาม ร่มรื่น น้ำอยู่	กองสาธารณสุข ๖ ทต. บ้านถ้ำ
๔	ปรับปรุงภูมิทัศน์สองข้างพื้นที่ตำบลบ้านถ้ำ	เพื่อปรับปรุงภูมิทัศน์ข้างถนนจากถนนพื้นที่ตำบลบ้านถ้ำ	ปรับปรุงภูมิทัศน์ข้างถนน	๑๐๐,๐๐๐	๑๐๐,๐๐๐	๑๐๐,๐๐๐	๑๐๐,๐๐๐	๑๐๐,๐๐๐	ทัศนียภาพภูมิทัศน์ข้างถนนมีความสวยงามมากยิ่งขึ้น	ทัศนียภาพภูมิทัศน์ข้างถนนมีความสวยงาม	กองช่าง /กองสาธารณสุข ทต. บ้านถ้ำ
๕	อบรมให้ความรู้เกี่ยวกับการใช้สารเคมีในพื้นที่การเกษตร	เพื่อให้ประชาชนไม่ใช้สารเคมีในพื้นที่การเกษตร	ประชาชนตำบลบ้านถ้ำ	๓๐,๐๐๐	๓๐,๐๐๐	๓๐,๐๐๐	๓๐,๐๐๐	๓๐,๐๐๐	ประชาชนมีความปลอดภัยจากการใช้สารเคมีมากขึ้น ร้อยละ ๕๐	ประชาชนมีความปลอดภัยจากการใช้สารเคมี	กองสาธารณสุข ๖ ทต. บ้านถ้ำ
๖	อบรมเกษตรกร ส่งเสริมการผลิตและการใช้เชื้อจุลินทรีย์ประโยชน์ (เชื้อราไตรโคเดอร์มา) ป้องกันกำจัดโรคพืชที่เกิดจากเชื้อรา	เพื่อให้ประชาชนไม่ใช้สารเคมีในพื้นที่การเกษตร	ประชาชนตำบลบ้านถ้ำ	๓๐,๐๐๐	๓๐,๐๐๐	๓๐,๐๐๐	๓๐,๐๐๐	๓๐,๐๐๐	ประชาชนมีความปลอดภัยจากการใช้สารเคมีมากขึ้น ร้อยละ ๕๐	ประชาชนมีความปลอดภัยจากการใช้สารเคมี	กองสาธารณสุข ๖ ทต. บ้านถ้ำ

ที่	โครงการ	วัตถุประสงค์	เป้าหมาย (ผลผลิตของโครงการ)	งบประมาณและที่มา					ตัวชี้วัด (KPI)	ผลลัพธ์ที่คาดว่าจะได้รับ	หน่วยงานที่ รับผิดชอบ
				๒๕๖๑ (บาท)	๒๕๖๒ (บาท)	๒๕๖๓ (บาท)	๒๕๖๔ (บาท)	๒๕๖๕ (บาท)			
๗	อบรมให้ความรู้การจัดการทรัพยากรธรรมชาติและสิ่งแวดล้อมแบบมีส่วนร่วมของชุมชน	เพื่อต้องการให้ประชาชนในชุมชนมีส่วนร่วมในการจัดการอนุรักษ์สิ่งแวดล้อมในชุมชน	ประชาชนตำบลบ้านถ้ำ	๓๐,๐๐๐	๓๐,๐๐๐	๓๐,๐๐๐	๓๐,๐๐๐	๓๐,๐๐๐	ประชาชนมีความสามัคคีและมีส่วนร่วมในการรักษาทรัพยากรธรรมชาติและสิ่งแวดล้อมในชุมชนมากขึ้น ร้อยละ ๕๐	ประชาชนมีความสามัคคีและมีส่วนร่วมในการรักษาทรัพยากรธรรมชาติและสิ่งแวดล้อมในชุมชนมากขึ้น	กองสาธารณสุขฯ ทต. บ้านถ้ำ
๘	ส่งเสริมและรณรงค์ให้ประชาชนอนุรักษ์สิ่งแวดล้อมและทรัพยากรธรรมชาติในชุมชน	เพื่อให้ประชาชนได้ใช้ประโยชน์จากแหล่งน้ำและทรัพยากรธรรมชาติและช่วยกันดูแลรักษาสิ่งแวดล้อมในชุมชน	พื้นที่ป่าชุมชนและแหล่งน้ำทุกสายในเขตเทศบาล	๒๐,๐๐๐	๒๐,๐๐๐	๒๐,๐๐๐	๒๐,๐๐๐	๒๐,๐๐๐	มีพื้นที่ป่าเพิ่มมากขึ้น ร้อยละ ๕๐	มีพื้นที่ป่าไม้เป็นทรัพยากรธรรมชาติในตำบลบ้านถ้ำเพิ่มมากขึ้น	กองสาธารณสุขฯ ทต. บ้านถ้ำ
๙	รณรงค์ป้องกันปัญหาสิ่งแวดล้อม (วันสิ่งแวดล้อมโลก ๕ มิถุนายน)	เพื่อให้ประชาชนได้ใช้ประโยชน์จากแหล่งน้ำและทรัพยากรธรรมชาติและช่วยกันดูแลรักษาสิ่งแวดล้อมในชุมชน	พื้นที่ป่าชุมชนและแหล่งน้ำทุกสายในเขตเทศบาล	๓๐,๐๐๐	๓๐,๐๐๐	๓๐,๐๐๐	๓๐,๐๐๐	๓๐,๐๐๐	มีพื้นที่ป่าเพิ่มมากขึ้น ร้อยละ ๕๐	มีพื้นที่ป่าไม้เป็นทรัพยากรธรรมชาติในตำบลบ้านถ้ำเพิ่มมากขึ้น	กองสาธารณสุขฯ ทต. บ้านถ้ำ
๑๐	ชาวบ้านถ้ำพร้อมใจใส่ใจพื้นที่สีเขียว	เพื่อให้ประชาชนได้ใช้ประโยชน์จากแหล่งน้ำและทรัพยากรธรรมชาติและช่วยกันดูแลรักษาสิ่งแวดล้อมในชุมชน	พื้นที่ป่าชุมชนและแหล่งน้ำทุกสายในเขตเทศบาล	๒๐,๐๐๐	๒๐,๐๐๐	๒๐,๐๐๐	๒๐,๐๐๐	๒๐,๐๐๐	มีพื้นที่ป่าเพิ่มมากขึ้น ร้อยละ ๕๐	มีพื้นที่ป่าไม้เป็นทรัพยากรธรรมชาติในตำบลบ้านถ้ำเพิ่มมากขึ้น	กองสาธารณสุขฯ ทต. บ้านถ้ำ
๑๑	อบรมให้ความรู้การป้องกันและการอนุรักษ์ทรัพยากรธรรมชาติและสิ่งแวดล้อม	เพื่อให้ประชาชนได้ตระหนักถึงการใช้ประโยชน์จากแหล่งน้ำและทรัพยากรธรรมชาติและ การดูแลรักษาสิ่งแวดล้อมในชุมชน	ประชาชนตำบลบ้านถ้ำ	๓๐,๐๐๐	๓๐,๐๐๐	๓๐,๐๐๐	๓๐,๐๐๐	๓๐,๐๐๐	ร้อยละของประชาชนได้รู้ถึงวิธีการดูแลรักษาทรัพยากรธรรมชาติและสิ่งแวดล้อม	ประชาชนได้รู้ถึงวิธีการดูแลรักษาทรัพยากรธรรมชาติและสิ่งแวดล้อม	กองสาธารณสุขฯ ทต. บ้านถ้ำ

ที่	โครงการ	วัตถุประสงค์	เป้าหมาย (ผลผลิตของโครงการ)	งบประมาณและที่มา					ตัวชี้วัด (KPI)	ผลลัพธ์ที่คาดว่าจะได้รับ	หน่วยงานที่ รับผิดชอบ
				๒๕๖๑ (บาท)	๒๕๖๒ (บาท)	๒๕๖๓ (บาท)	๒๕๖๔ (บาท)	๒๕๖๕ (บาท)			
๑๒	อบรมให้ความรู้การบริหารจัดการสิ่งแวดล้อมแบบมีส่วนร่วมในชุมชน	เพื่อเป็นการส่งเสริมอนุรักษ์ทรัพยากรธรรมชาติให้ยั่งยืนแบบมีส่วนร่วมในชุมชน	ประชาชนตำบลบ้านถ้ำ	๓๐,๐๐๐	๓๐,๐๐๐	๓๐,๐๐๐	๓๐,๐๐๐	๓๐,๐๐๐	ร้อยละของประชาชนที่รู้ถึงวิธีการดูแลรักษาทรัพยากร ธรรมชาติและสิ่งแวดล้อม	ประชาชนได้รู้ถึงวิธีการดูแลรักษาทรัพยากรธรรมชาติและสิ่งแวดล้อม	สำนักปลัด/งานธุรการ ทต.บ้านถ้ำ
๑๓	ส่งเสริมให้ปลูกหญ้าแฝกพื้นที่ตำบลบ้านถ้ำ	เพื่อให้มีการปลูกป่าทดแทนและป้องกันการชะล้างพังทลายของดิน	เพื่อป้องกันการชะล้างพังทลายของดิน	๒๐,๐๐๐	๒๐,๐๐๐	๒๐,๐๐๐	๒๐,๐๐๐	๒๐,๐๐๐	ลดการพังทลายของหน้าดินได้ ร้อยละ ๔๐	สามารถอนุรักษ์ดินและน้ำช่วยป้องกันการสูญเสียหน้าดินได้อย่างมีประสิทธิภาพ ตะกอนดินที่ถูกน้ำกัดเซาะ	กองสาธารณสุขฯ ทต. บ้านถ้ำ
๑๔	การจัดทำแนวเขตป้องกันไฟป่าในฤดูแล้ง	เพื่อป้องกันไฟป่า	บริเวณสวนรุกขชาติบ้านถ้ำและป่าชุมชนในเขตเทศบาลตำบลบ้านถ้ำ	๒๐,๐๐๐	๒๐,๐๐๐	๒๐,๐๐๐	๒๐,๐๐๐	๒๐,๐๐๐	สามารถป้องกันไฟป่าได้และอนุรักษ์ป่าได้มากขึ้น ร้อยละ ๕๐	สามารถป้องกันไฟป่าได้และอนุรักษ์ป่าได้	ฝ่ายป้องกันและบรรเทาสาธารณภัย ทต. บ้านถ้ำ
๑๕	พัฒนาองค์กรประชาชนเพื่อจัดการทรัพยากรธรรมชาติอย่างยั่งยืน	เพื่อให้ประชาชนมีส่วนร่วมในการอนุรักษ์ทรัพยากรธรรมชาติ	ประชาชนในตำบลทั้ง ๑๒ หมู่บ้าน	๓๐,๐๐๐	๓๐,๐๐๐	๓๐,๐๐๐	๓๐,๐๐๐	๓๐,๐๐๐	จำนวนของประชาชนที่เข้าร่วมกิจกรรม	เกิดการบริหารจัดการธรรมชาติได้อย่างยั่งยืน	กองสาธารณสุขฯ ทต. บ้านถ้ำ
๑๖	อบรมให้ความรู้การป้องกันปัญหาสิ่งแวดล้อม	เพื่ออบรมให้ความรู้การป้องกันปัญหาสิ่งแวดล้อม	ประชาชนในตำบลทั้ง ๑๒ หมู่บ้าน	๓๐,๐๐๐	๓๐,๐๐๐	๓๐,๐๐๐	๓๐,๐๐๐	๓๐,๐๐๐	จำนวนของประชาชนที่เข้าร่วมกิจกรรม	ประชาชนตำบลบ้านถ้ำมีการบริหารจัดการธรรมชาติได้อย่างยั่งยืน	กองสาธารณสุขฯ ทต. บ้านถ้ำ
๑๗	โครงการท้องถิ่น ปลูกป่าเฉลิมพระเกียรติ "ท้องถิ่นสร้างป่า รักถิ่นน้ำ"	เพื่อเพิ่มพื้นที่ป่าให้กับชุมชนและพื้นที่สาธารณะ	พื้นที่ตำบลบ้านถ้ำ	๒๐,๐๐๐	๒๐,๐๐๐	๒๐,๐๐๐	๒๐,๐๐๐	๒๐,๐๐๐	ทำให้ตำบลบ้านถ้ำมีพื้นที่ป่าเพิ่มขึ้น ร้อยละ ๗๐	ทำให้ตำบลบ้านถ้ำมีพื้นที่ป่าเพิ่มขึ้น	กองสาธารณสุขฯ ทต. บ้านถ้ำ

ที่	โครงการ	วัตถุประสงค์	เป้าหมาย (ผลผลิตของโครงการ)	งบประมาณและที่มา					ตัวชี้วัด (KPI)	ผลลัพธ์ที่คาดว่าจะได้รับ	หน่วยงานที่ รับผิดชอบ
				๒๕๖๑ (บาท)	๒๕๖๒ (บาท)	๒๕๖๓ (บาท)	๒๕๖๔ (บาท)	๒๕๖๕ (บาท)			
๑๘	โครงการอนุรักษ์ทรัพยากรน้ำในชุมชน	เพื่อรณรงค์การใช้น้ำอย่างประหยัด	พื้นที่ตำบลบ้านถ้ำ	๒๐,๐๐๐	๒๐,๐๐๐	๒๐,๐๐๐	๒๐,๐๐๐	๒๐,๐๐๐	ทำให้การใช้น้ำมีปริมาณที่ลดลง ร้อยละ ๗๐	ทำให้การใช้น้ำมีปริมาณที่ลดลง	กองสาธารณสุข ๓ ทต. บ้านถ้ำ
๑๙	โครงการปลูกป่าทดแทนให้กับกรมป่าไม้	เพื่อปลูกป่าทดแทนในกรณีเข้าไปใช้ประโยชน์พื้นที่ป่าเพื่อการอนุรักษ์หรือรักษาสภาพแวดล้อมของพื้นที่	พื้นที่ตำบลบ้านถ้ำ	๒๕๐,๐๐๐	๒๕๐,๐๐๐	๒๕๐,๐๐๐	๒๕๐,๐๐๐	๒๕๐,๐๐๐	ทำให้ตำบลบ้านถ้ำมีพื้นที่ป่าเพิ่มขึ้น ร้อยละ ๗๐	ทำให้ตำบลบ้านถ้ำมีพื้นที่ป่าเพิ่มขึ้น	ทต.บ้านถ้ำ
๒๐	โครงการปลูกป่าทดแทน	เพื่อเพิ่มพื้นที่ป่าให้กับชุมชนและพื้นที่สาธารณะ	พื้นที่ตำบลบ้านถ้ำ	๒๕๐,๐๐๐	๒๕๐,๐๐๐	๒๕๐,๐๐๐	๒๕๐,๐๐๐	๒๕๐,๐๐๐	ทำให้ตำบลบ้านถ้ำมีพื้นที่ป่าเพิ่มขึ้น ร้อยละ ๗๐	ทำให้ตำบลบ้านถ้ำมีพื้นที่ป่าเพิ่มขึ้น	ทต.บ้านถ้ำ
๒๑	คู่มือปฏิบัติงานแสงอาทิตย์	เพื่อใช้ในการอบรม เช่น เนื้อปลา พืช ผัก กล้วย ฯลฯ ช่วยใช้เวลาในการตากแห้งเร็วขึ้น	คู่มือปฏิบัติงานแสงอาทิตย์	๕๐๐,๐๐๐	๕๐๐,๐๐๐	๕๐๐,๐๐๐	๕๐๐,๐๐๐	๕๐๐,๐๐๐	ช่วยให้เวลาในการตากแห้งเร็วขึ้น ร้อยละ ๘๐	ทำให้ช่วยใช้เวลาในการตากแห้งเร็วขึ้น	ทต.บ้านถ้ำ
๒๒	อนุรักษ์พันธุกรรมพืชอันเนื่องมาจากพระราชดำริสมเด็จพระกนิษฐาธิราชเจ้า กรมสมเด็จพระเทพรัตนราชสุดาฯสยามบรมราชกุมารี	เพื่ออนุรักษ์พันธุกรรมพืชอันเนื่องมาจากสมเด็จพระกนิษฐาธิราชเจ้า กรมสมเด็จพระเทพรัตนราชสุดาฯสยามบรมราชกุมารี	พื้นที่ตำบลบ้านถ้ำ			๕๐,๐๐๐	๕๐,๐๐๐	๕๐,๐๐๐	สร้างความเข้าใจ และทำให้ตระหนักถึงความสำคัญของพันธุกรรมพืชต่างๆ	สร้างความเข้าใจ และทำให้ตระหนักถึงความสำคัญของพันธุกรรมพืชต่างๆ	ทต.บ้านถ้ำ

ยุทธศาสตร์จังหวัดที่ ๔ : ส่งเสริมความมั่นคงภายในและตามแนวชายแดน

ยุทธศาสตร์การพัฒนาของ อปท. ในเขตจังหวัดที่ ๔ : การรักษาความมั่นคงและความสงบเรียบร้อย

๔. ยุทธศาสตร์ที่ ๔ : รักษาความมั่นคงและความสงบเรียบร้อย

> แผนงานการรักษาความสงบภายใน

ที่	โครงการ	วัตถุประสงค์	เป้าหมาย (ผลผลิตของโครงการ)	งบประมาณและที่มา					ตัวชี้วัด (KPI)	ผลลัพธ์ที่คาดว่าจะได้รับ	หน่วยงานที่รับผิดชอบ
				๒๕๖๑ (บาท)	๒๕๖๒ (บาท)	๒๕๖๓ (บาท)	๒๕๖๔ (บาท)	๒๕๖๕ (บาท)			
๑	ติดตั้งถังดับเพลิงเคมีประจำหมู่บ้าน	เพื่อป้องกันอัคคีภัยในเบื้องต้น	หมู่บ้าน ๑ - ๑๒	๖๐,๐๐๐	๖๐,๐๐๐	๖๐,๐๐๐	๖๐,๐๐๐	๖๐,๐๐๐	ความพึงพอใจของประชาชนที่ใช้บริการ	ในหมู่บ้านมีถังดับเพลิงเคมีไว้ใช้ในการป้องกันอัคคีภัย	ฝ่ายป้องกันและบรรเทาสาธารณภัย ทต. บ้านถ้ำ
๒	จัดฝึกอบรมขับขี่ปลอดภัย สร้างวินัยจราจร	เพื่อให้นักเรียนและประชาชนทั่วไปสามารถขับขี่รถอย่างถูกต้องและปลอดภัย	นักเรียนและประชาชนทั่วไป	๔๐,๐๐๐	๓๐,๐๐๐	๓๐,๐๐๐	๓๐,๐๐๐	๓๐,๐๐๐	นักเรียนและประชาชนได้รับความรู้มากขึ้น ร้อยละ ๕๐	นักเรียนและประชาชนทั่วไปสามารถขับขี่รถอย่างถูกต้องและปลอดภัย	ฝ่ายป้องกันและบรรเทาสาธารณภัย ทต. บ้านถ้ำ
๓	สายตรวจบูรณาการ อาทิจ เช่น ตำรวจ , ป้องกัน ฯลฯ,อปพร.,ชรบ.	เพื่อเชื่อมความสัมพันธ์ระหว่างหน่วยงานอื่นในการรักษาความปลอดภัยในชีวิตและทรัพย์สินของประชาชน	ประชาชนในเขตเทศบาลและพื้นที่ใกล้เคียง	๓๐,๐๐๐	๓๐,๐๐๐	๓๐,๐๐๐	๓๐,๐๐๐	๓๐,๐๐๐	ประชาชนมีความปลอดภัยทั้งชีวิตและทรัพย์สินมากขึ้น ร้อยละ ๕๐	ประชาชนมีความปลอดภัยในชีวิตและทรัพย์สิน	ฝ่ายป้องกันและบรรเทาสาธารณภัย ทต. บ้านถ้ำ
๔	โครงการรณรงค์ งด - เมา ไม่ขับในช่วงเทศกาลต่าง ๆ	เพื่อลดอุบัติเหตุที่เกิดขึ้นในช่วงเทศกาล	ประชาชนในเขตเทศบาล	๓๐,๐๐๐	๓๐,๐๐๐	๓๐,๐๐๐	๓๐,๐๐๐	๓๐,๐๐๐	จำนวนผู้เสียชีวิตลดน้อยลง	ประชาชนมีความปลอดภัย	ฝ่ายป้องกันและบรรเทาสาธารณภัย ทต. บ้านถ้ำ
๕	โครงการเฝ้าระวังอุบัติเหตุในช่วงเทศกาลต่างๆ ฯลฯ	เพื่อความปลอดภัยในชีวิตและทรัพย์สิน	อปพร. ในพื้นที่ เทศบาลตำบลบ้านถ้ำ	๖๐,๐๐๐	๖๐,๐๐๐	๓๐,๐๐๐	๓๐,๐๐๐	๓๐,๐๐๐	- จำนวนโครงการ/กิจกรรมที่ดำเนินงาน	ประชาชนมีความปลอดภัยในชีวิตและทรัพย์สินและสามารถแก้ไขปัญหาได้ทันท่วงที	ฝ่ายป้องกันและบรรเทาสาธารณภัย ทต. บ้านถ้ำ
๖	อบรมกฎหมายจราจรเพื่อให้ประชาชนมีความรู้ความเข้าใจเกี่ยวกับกฎหมายจราจร	เพื่อพัฒนาองค์ความรู้ด้านการจราจรแก่ประชาชน	จัดอบรมกฎหมายจราจรจำนวน ๑ ครั้ง	๓๐,๐๐๐	๓๐,๐๐๐	๓๐,๐๐๐	๓๐,๐๐๐	๓๐,๐๐๐	ประชาชนมีความรู้กฎจราจรเพิ่มมากขึ้น ร้อยละ ๕๐	ประชาชนมีความรู้กฎจราจรเพิ่มมากขึ้น	ฝ่ายป้องกันและบรรเทาสาธารณภัย ทต. บ้านถ้ำ

ที่	โครงการ	วัตถุประสงค์	เป้าหมาย (ผลผลิตของโครงการ)	งบประมาณและที่มา					ตัวชี้วัด (KPI)	ผลลัพธ์ที่คาดว่าจะได้รับ	หน่วยงานที่รับผิดชอบ
				๒๕๖๑ (บาท)	๒๕๖๒ (บาท)	๒๕๖๓ (บาท)	๒๕๖๔ (บาท)	๒๕๖๕ (บาท)			
๗	ฝึกทบทวนอาสาสมัครป้องกันภัยฝ่ายพลเรือนและแลกเปลี่ยนเรียนรู้เพื่อพัฒนาศักยภาพด้านการป้องกันและบรรเทาสาธารณภัย	ส่งเสริมให้ประชาชนในเขตเทศบาลเฝ้าระวังอัคคีภัย	ประชาชนภายในเขตเทศบาลตำบลบ้านถ้ำ	๒๐๐,๐๐๐	๒๐๐,๐๐๐	๒๐๐,๐๐๐	๒๐๐,๐๐๐	๒๐๐,๐๐๐	อปพร.มีศักยภาพมากขึ้น ร้อยละ ๕๐	ทำให้ อปพร. มีความพร้อมและเป็นกำลังสำคัญในการช่วยเหลือประชาชนมีความปลอดภัยในชีวิตและทรัพย์สิน	ฝ่ายป้องกันและบรรเทาสาธารณภัย ทต. บ้านถ้ำ
๘	ฝึกซ้อมแผนการป้องกันและระงับอัคคีภัย	เพื่อให้ความรู้เบื้องต้นในการป้องกันและระงับอัคคีภัยเบื้องต้น	ประชาชนในพื้นที่เทศบาลตำบลบ้านถ้ำ	๓๐,๐๐๐	๓๐,๐๐๐	๕๐,๐๐๐	๕๐,๐๐๐	๕๐,๐๐๐	ประชาชนมีความปลอดภัยทั้งชีวิตและทรัพย์สินมากขึ้น ร้อยละ ๕๐	ประชาชนมีความปลอดภัยในชีวิตและทรัพย์สินและสามารถแก้ไขปัญหาได้ทันท่วงที	ฝ่ายป้องกันและบรรเทาสาธารณภัย ทต. บ้านถ้ำ
๙	ฝึกอบรมให้ความรู้ด้านการป้องกันและระงับอัคคีภัยสถานศึกษาและประชาชนทั่วไป	เพื่อให้ความรู้เบื้องต้นในการป้องกันและระงับอัคคีภัยสถานศึกษาและประชาชนทั่วไป	นักเรียนในสถานศึกษาเขตเทศบาลตำบลบ้านถ้ำ	๔๐,๐๐๐	๔๐,๐๐๐	๔๐,๐๐๐	๔๐,๐๐๐	๔๐,๐๐๐	นักเรียนมีความปลอดภัยในชีวิตและทรัพย์สินมากขึ้น ร้อยละ ๕๐	นักเรียนมีความปลอดภัยในชีวิตและทรัพย์สิน	ฝ่ายป้องกันและบรรเทาสาธารณภัย ทต. บ้านถ้ำ
๑๐	พัฒนาศักยภาพพนักงานเทศบาล	เพื่อให้พนักงานเทศบาลมีความรู้ทักษะ ความสามารถในการช่วยเหลือและอำนวยความสะดวกแก่ประชาชนด้านการรักษาความสงบและความมั่นคง	พนักงานเทศบาล	๒๐,๐๐๐	๒๐,๐๐๐	๒๐,๐๐๐	๒๐,๐๐๐	๒๐,๐๐๐	พนักงานเทศบาลมีศักยภาพในการปฏิบัติงานมากยิ่งขึ้น ร้อยละ ๕๐	พนักงานเทศบาลมีความรู้ทักษะความสามารถในการช่วยเหลือและอำนวยความสะดวกแก่ประชาชนด้านการรักษาความสงบและความมั่นคงได้อย่างถูกต้องและมีประสิทธิภาพ ประสิทธิผล	ฝ่ายป้องกันและบรรเทาสาธารณภัย ทต. บ้านถ้ำ
๑๑	ฝึกซ้อมแผนอุบัติเหตุทางถนน	เพื่อให้ประชาชนมีความรู้ความเข้าใจเกี่ยวกับการป้องกันอุบัติเหตุทางถนน	ประชาชนในเขตเทศบาล	๒๐,๐๐๐	๒๐,๐๐๐	๒๐,๐๐๐	๒๐,๐๐๐	๒๐,๐๐๐	ลดอุบัติเหตุที่เกิดจากการจราจรมีความปลอดภัยในการใช้รถใช้ถนนได้ ร้อยละ ๕๐	ทำให้ประชาชนเกิดความปลอดภัย	ฝ่ายป้องกันและบรรเทาสาธารณภัย ทต. บ้านถ้ำ

ที่	โครงการ	วัตถุประสงค์	เป้าหมาย (ผลผลิตของโครงการ)	งบประมาณและที่มา					ตัวชี้วัด (KPI)	ผลลัพธ์ที่คาดว่าจะได้รับ	หน่วยงานที่รับผิดชอบ
				๒๕๖๑ (บาท)	๒๕๖๒ (บาท)	๒๕๖๓ (บาท)	๒๕๖๔ (บาท)	๒๕๖๕ (บาท)			
๑๒	โครงการชุมชนปลอดภัย	เพื่อความปลอดภัยในชีวิตและทรัพย์สิน	ประชาชนในเขตเทศบาล	๕๐,๐๐๐	๕๐,๐๐๐	๓๐,๐๐๐	๓๐,๐๐๐	๓๐,๐๐๐	ความพึงพอใจของประชาชนที่ใช้บริการ	ประชาชนมีความปลอดภัยในชีวิตและทรัพย์สิน	ฝ่ายป้องกันและบรรเทาสาธารณภัย ทต. บ้านถ้ำ
๑๓	โครงการตู้เขียว	เพื่อตรวจตราความปลอดภัยในชีวิตและทรัพย์สินของประชาชนตำบลบ้านถ้ำ	ประชาชนตำบลบ้านถ้ำ	๓๐,๐๐๐	๓๐,๐๐๐	๓๐,๐๐๐	๓๐,๐๐๐	๓๐,๐๐๐	ความพึงพอใจของประชาชนที่ใช้บริการ	ประชาชนมีความปลอดภัยในชีวิตและทรัพย์สิน	ฝ่ายป้องกันและบรรเทาสาธารณภัย ทต. บ้านถ้ำ
๑๔	ส่งเสริมและพัฒนาหน่วยกู้ชีพกู้ภัยประจำตำบลพร้อมทั้งจัดหาเครื่องมือและอุปกรณ์กู้ชีพกู้ภัย	เพื่อบรรเทาสาธารณภัยแก่ราษฎรที่ได้รับความเดือดร้อนได้อย่างทันท่วงที	ราษฎรที่ได้รับความเดือดร้อน	๑๐๐,๐๐๐	๑๐๐,๐๐๐	๑๐๐,๐๐๐	๑๐๐,๐๐๐	๑๐๐,๐๐๐	จำนวนประชาชนที่ได้รับการช่วยเหลือ	ราษฎรที่ได้รับความเดือดร้อนได้รับความช่วยเหลือ	ฝ่ายป้องกันและบรรเทาสาธารณภัย ทต. บ้านถ้ำ
๑๕	ฝึกอบรมบุคลากรของ อปท. ที่รับผิดชอบงานป้องกันและบรรเทาสาธารณภัย	เพื่อบรรเทาสาธารณภัยแก่ราษฎรที่ได้รับความเดือดร้อนได้อย่างทันท่วงที	ราษฎรที่ได้รับความเดือดร้อน	๓๐,๐๐๐	๓๐,๐๐๐	๓๐,๐๐๐	๓๐,๐๐๐	๓๐,๐๐๐	บุคลากรมีศักยภาพในการปฏิบัติงานมากขึ้น ร้อยละ ๕๐	ราษฎรที่ได้รับความเดือดร้อนได้รับความช่วยเหลือ	ฝ่ายป้องกันและบรรเทาสาธารณภัย ทต. บ้านถ้ำ
๑๖	จัดระบบการแพทย์ และการสาธารณสุขฉุกเฉินให้การรักษายาบาลผู้ป่วยสงสัยเป็นไปอย่างมีประสิทธิภาพ	เพื่อบรรเทาสาธารณภัยแก่ราษฎรที่ได้รับความเดือดร้อนได้อย่างทันท่วงที	ราษฎรที่ได้รับความเดือดร้อน	๕๐,๐๐๐	๕๐,๐๐๐	๕๐,๐๐๐	๕๐,๐๐๐	๕๐,๐๐๐	มีศักยภาพในการปฏิบัติงานมากขึ้น ร้อยละ ๕๐	ราษฎรที่ได้รับความเดือดร้อนได้รับความช่วยเหลือ	ฝ่ายป้องกันและบรรเทาสาธารณภัย ทต. บ้านถ้ำ
๑๗	จัดทำข้อมูลพื้นที่เสี่ยงภัยและแผนที่เสี่ยงภัยตามสภาพพื้นที่เสี่ยงภัยให้ครอบคลุมถึงระดับครัวเรือน	เพื่อเป็นการป้องกันสาธารณภัยเบื้องต้น	ราษฎรที่ได้รับความเดือดร้อน	๒๐,๐๐๐	๒๐,๐๐๐	๒๐,๐๐๐	๒๐,๐๐๐	๒๐,๐๐๐	มีศักยภาพในการปฏิบัติงานมากขึ้น ร้อยละ ๕๐	ใช้ในการปฏิบัติหน้าที่ประชาชนมีความปลอดภัย	ฝ่ายป้องกันและบรรเทาสาธารณภัย ทต. บ้านถ้ำ
๑๘	จัดหาเครื่องนุ่ง - หมวกกันหนาวเพื่อช่วยเหลือผู้ประสบภัยหนาวในพื้นที่	เพื่อเป็นการป้องกันภัยหนาวเบื้องต้น	ราษฎรที่ได้รับความเดือดร้อน	๑๐๐,๐๐๐	๑๐๐,๐๐๐	๑๐๐,๐๐๐	๑๐๐,๐๐๐	๑๐๐,๐๐๐	จำนวนประชาชนที่ได้รับการช่วยเหลือ	เจ้าหน้าที่มีความพร้อมและปฏิบัติงานอย่างมีประสิทธิภาพ	ฝ่ายป้องกันและบรรเทาสาธารณภัย ทต. บ้านถ้ำ



ที่	โครงการ	วัตถุประสงค์	เป้าหมาย (ผลผลิตของโครงการ)	งบประมาณและที่มา					ตัวชี้วัด (KPI)	ผลลัพธ์ที่คาดว่าจะได้รับ	หน่วยงานที่รับผิดชอบ
				๒๕๖๑ (บาท)	๒๕๖๒ (บาท)	๒๕๖๓ (บาท)	๒๕๖๔ (บาท)	๒๕๖๕ (บาท)			
๑๙	อบรมให้ความรู้แก่ประชาชนเกี่ยวกับการใช้อุปกรณ์ป้องกันสารเคมีต่างๆ	เพื่อให้ประชาชนในเขตเทศบาลรู้เท่าทันด้านการป้องกันสารเคมีเบื้องต้น	ประชาชนภายในเขตเทศบาลตำบลบ้านฉ้า	๒๐,๐๐๐	๒๐,๐๐๐	๒๐,๐๐๐	๒๐,๐๐๐	๒๐,๐๐๐	ประชาชนมีความปลอดภัยทั้งชีวิตและทรัพย์สินมากขึ้น ร้อยละ ๕๐	ประชาชนมีความปลอดภัยในชีวิตและทรัพย์สิน	ฝ่ายป้องกันและบรรเทาสาธารณภัย ทต. บ้านฉ้า
๒๐	จัดตั้งศูนย์รับแจ้งเหตุ/ศูนย์ภัยพิบัติ	เพื่อความปลอดภัยในชีวิตและทรัพย์สิน	จัดตั้งศูนย์รับแจ้งเหตุ ๑ แห่ง	๑๐๐,๐๐๐	๑๐๐,๐๐๐	๑๐๐,๐๐๐	๑๐๐,๐๐๐	๑๐๐,๐๐๐	ประชาชนมีความปลอดภัยในชีวิตและทรัพย์สินและสามารถแก้ไขปัญหาได้ทันท่วงทีมากยิ่งขึ้น ร้อยละ ๕๐	ประชาชนมีความปลอดภัยในชีวิตและทรัพย์สินและสามารถแก้ไขปัญหาได้ทันท่วงที	ฝ่ายป้องกันและบรรเทาสาธารณภัย ทต. บ้านฉ้า
๒๑	อุดหนุนโครงการสนับสนุนศูนย์ปฏิบัติการร่วมในการช่วยเหลือประชาชนขององค์กรปกครองส่วนท้องถิ่น	เพื่อช่วยเหลือประชาชนที่ได้รับความเดือดร้อนที่สำรวจโดยหน่วยงานภาครัฐ	ประชาชนในพื้นที่	๖๐,๐๐๐	๖๐,๐๐๐	๖๐,๐๐๐	๖๐,๐๐๐	๖๐,๐๐๐	ความพึงพอใจของประชาชนที่ใช้บริการและได้รับการช่วยเหลือจากภาครัฐในด้านต่างๆ ตามหลักเกณฑ์ วิธีการ เงื่อนไข ที่กำหนดไว้ในระเบียบ ฯ	ประชาชนที่ใช้บริการและได้รับการช่วยเหลือจากภาครัฐในด้านต่างๆ ตามหลักเกณฑ์ วิธีการ เงื่อนไข ที่กำหนดไว้ในระเบียบ ฯ	ฝ่ายป้องกันและบรรเทาสาธารณภัย ทต. บ้านฉ้า
๒๒	ค่าใช้จ่ายของอาสาสมัครป้องกันภัยฝ่ายพลเรือนตำบลบ้านฉ้า	เพื่อเป็นค่าใช้จ่ายของอาสาสมัครในการป้องกันและบรรเทาสาธารณภัย	อาสาสมัครป้องกันภัยฝ่ายพลเรือนตำบลบ้านฉ้า	๕๐,๐๐๐	๕๐,๐๐๐	๕๐,๐๐๐	๕๐,๐๐๐	๕๐,๐๐๐	สามารถปฏิบัติงานได้ทันถ่วงที	อาสาสมัครป้องกันภัยฝ่ายพลเรือนตำบลบ้านฉ้ามีประสิทธิภาพในการปฏิบัติงานมากยิ่งขึ้น	ฝ่ายป้องกันและบรรเทาสาธารณภัย ทต. บ้านฉ้า
๒๓	พัฒนาศักยภาพอาสาสมัครป้องกันภัยฝ่ายพลเรือนและแลกเปลี่ยนเรียนรู้ด้านการป้องกันและบรรเทาสาธารณภัย	เพื่อพัฒนาศักยภาพอาสาสมัครป้องกันภัยฝ่ายพลเรือนด้านการป้องกันและบรรเทาสาธารณภัย	อาสาสมัครป้องกันภัยฝ่ายพลเรือนตำบลบ้านฉ้า	๑๐๐,๐๐๐	๑๐๐,๐๐๐	๒๐๐,๐๐๐	๒๐๐,๐๐๐	๒๐๐,๐๐๐	สามารถปฏิบัติงานได้ทันถ่วงที	อาสาสมัครป้องกันภัยฝ่ายพลเรือนตำบลบ้านฉ้ามีประสิทธิภาพในการปฏิบัติงานมากยิ่งขึ้น	ฝ่ายป้องกันและบรรเทาสาธารณภัย ทต. บ้านฉ้า

ที่	โครงการ	วัตถุประสงค์	เป้าหมาย (ผลผลิตของโครงการ)	งบประมาณและที่มา					ตัวชี้วัด (KPI)	ผลลัพธ์ที่คาดว่าจะได้รับ	หน่วยงานที่รับผิดชอบ
				๒๕๖๑ (บาท)	๒๕๖๒ (บาท)	๒๕๖๓ (บาท)	๒๕๖๔ (บาท)	๒๕๖๕ (บาท)			
๒๔	จัดตั้งอาสาสมัครป้องกันภัยฝ่ายพลเรือน (อปพร.)	เพื่อส่งเสริมให้ประชาชนเข้ามามีส่วนร่วมเป็นแกนนำและกำลังหลักในการบริหารจัดการสาธารณภัย	อาสาสมัครป้องกันภัยฝ่ายพลเรือนตำบลบ้านถ้ำ	๓๐๐,๐๐๐	๓๐๐,๐๐๐	๓๐๐,๐๐๐	๓๐๐,๐๐๐	๓๐๐,๐๐๐	จำนวนประชาชนที่เข้ามามีส่วนร่วมเป็นแกนนำ	อาสาสมัครป้องกันภัยฝ่ายพลเรือนตำบลบ้านถ้ำมีประสิทธิภาพในการปฏิบัติงานมากยิ่งขึ้น	ฝ่ายป้องกันและบรรเทาสาธารณภัย ทต. บ้านถ้ำ
๒๕	พัฒนาศักยภาพพนักงานฝ่ายป้องกันและรักษาความสงบ	เพื่อพัฒนาศักยภาพพนักงานของพนักงาน	พนักงานฝ่ายป้องกันและรักษาความสงบ			๕๐,๐๐๐	๕๐,๐๐๐	๕๐,๐๐๐	พนักงานฝ่ายป้องกันและรักษาความสงบมีศักยภาพในการปฏิบัติงานมากยิ่งขึ้น ร้อยละ ๗๐	พนักงานฝ่ายป้องกันและรักษาความสงบมีศักยภาพในการปฏิบัติงานมากยิ่งขึ้น	ฝ่ายป้องกันและบรรเทาสาธารณภัย ทต. บ้านถ้ำ
๒๖	ติดตั้งสัญญาณเตือนภัยจราจร	เพื่อลดอุบัติเหตุที่เกิดจากการจราจรบนท้องถนนและสร้างความอุ่นใจให้แก่นักเรียนผู้ปกครองและคณะครู	พื้นที่ตำบลบ้านถ้ำ	๑๐๐,๐๐๐	๑๐๐,๐๐๐	๑๐๐,๐๐๐	๑๐๐,๐๐๐	๑๐๐,๐๐๐	ลดอุบัติเหตุที่เกิดจากการจราจรที่มีความปลอดภัยในการใช้รถใช้ถนนได้ ร้อยละ ๕๐	ลดอุบัติเหตุที่เกิดจากการจราจรที่มีความปลอดภัยในการใช้รถใช้ถนน	ฝ่ายป้องกันและบรรเทาสาธารณภัย ทต. บ้านถ้ำ
๒๗	จัดหาและติดตั้งกล้อง CCTV	เพื่อเพิ่มประสิทธิภาพการเฝ้าระวังป้องกันภัยต่าง ๆ อาชญากรรม และเก็บหลักฐานบ่งชี้ผู้กระทำความผิดในชุมชน	บูรณาการร่วมมือกับสถานีตำรวจจรดอค์คำใต้	๑๐๐,๐๐๐	๕๐,๐๐๐	๕๐,๐๐๐	๕๐,๐๐๐	๕๐,๐๐๐	ประชาชนมีความปลอดภัยทั้งชีวิตและทรัพย์สินมากขึ้น ร้อยละ ๕๐	ปชช. มีความปลอดภัยในชีวิตและทรัพย์สินและสามารถแก้ไขปัญหาต่างๆ ที่เกิดขึ้นในท้องถิ่นได้อย่างมีประสิทธิภาพ	ฝ่ายป้องกันและบรรเทาสาธารณภัย ทต. บ้านถ้ำ
๒๘	ปรับปรุง/ซ่อมแซมระบบประปา รอยนต์ดับเพลิง	เพื่อเป็นการป้องกันสาธารณภัยเบื้องต้น	ราษฎรที่ได้รับความเดือดร้อน	๓๐๐,๐๐๐	๑๐๐,๐๐๐	๑๐๐,๐๐๐	๑๐๐,๐๐๐	๑๐๐,๐๐๐	ความพึงพอใจของประชาชนที่ใช้บริการ	ราษฎรที่ได้รับความเดือดร้อนได้รับความช่วยเหลือ	ฝ่ายป้องกันและบรรเทาสาธารณภัย ทต. บ้านถ้ำ

ที่	โครงการ	วัตถุประสงค์	เป้าหมาย (ผลผลิตของโครงการ)	งบประมาณและที่มา					ตัวชี้วัด (KPI)	ผลลัพธ์ที่คาดว่าจะได้รับ	หน่วยงานที่รับผิดชอบ
				๒๕๖๑ (บาท)	๒๕๖๒ (บาท)	๒๕๖๓ (บาท)	๒๕๖๔ (บาท)	๒๕๖๕ (บาท)			
๒๙	ปรับปรุงอุปกรณ์ดีทรอยนต์คู่ชีพ-คู่ภัย	เพื่อให้เจ้าหน้าที่มีความพร้อมในการปฏิบัติงาน	เจ้าหน้าที่ของ ทต.บ้านถ้ำ	๖๐,๐๐๐	๖๐,๐๐๐	๖๐,๐๐๐	๖๐,๐๐๐	๖๐,๐๐๐	เจ้าหน้าที่มีความพร้อมและปฏิบัติงานอย่างมีประสิทธิภาพมากขึ้น ร้อยละ ๖๐	เจ้าหน้าที่มีความพร้อมและปฏิบัติงานอย่างมีประสิทธิภาพ	ฝ่ายป้องกันและบรรเทาสาธารณภัย ทต. บ้านถ้ำ

ยุทธศาสตร์จังหวัดที่ ๔ : ส่งเสริมความมั่นคงภายในและตามแนวชายแดน

ยุทธศาสตร์การพัฒนาของ อปท. ในเขตจังหวัดที่ ๔ : การรักษาความมั่นคงและความสงบเรียบร้อย

๔. ยุทธศาสตร์ที่ ๔ : รักษาความมั่นคงและความสงบเรียบร้อย

> แผนงานสร้างความเข้มแข็งของชุมชน

ที่	โครงการ	วัตถุประสงค์	เป้าหมาย (ผลผลิตของโครงการ)	งบประมาณและที่มา					ตัวชี้วัด (KPI)	ผลลัพธ์ที่คาดว่าจะได้รับ	หน่วยงานที่ รับผิดชอบ
				๒๕๖๑ (บาท)	๒๕๖๒ (บาท)	๒๕๖๓ (บาท)	๒๕๖๔ (บาท)	๒๕๖๕ (บาท)			
๑	สนับสนุนงบประมาณที่ทำการปกครองจังหวัดพะเยา (ศตส.จ.พย.) เพื่อดำเนินโครงการป้องกันและแก้ไขปัญหายาเสพติด	เพื่อสนับสนุนงบประมาณในการปฏิบัติราชการในพื้นที่	จำนวน ๑ ครั้ง	๕๐,๐๐๐	๕๐,๐๐๐	๕๐,๐๐๐	๕๐,๐๐๐	๕๐,๐๐๐	ประชาชนมีความปลอดภัยในชีวิตและทรัพย์สินมากขึ้น ร้อยละ ๕๐	ประชาชนได้รับความสะดวกในการใช้บริการของเจ้าหน้าที่ตำรวจและมีความปลอดภัยในชีวิตและทรัพย์สิน	(ศตส.จ.พย.)/ ฝ่ายป้องกันและบรรเทาสาธารณภัย ทต. บ้านถ้ำ
๒	สนับสนุนงบประมาณ ที่ทำการปกครองอำเภอดอกคำใต้ (ศพส.อ.ดอกคำใต้) เพื่อดำเนินโครงการป้องกันและแก้ไขปัญหายาเสพติด	เพื่อสนับสนุนงบประมาณในการปฏิบัติราชการในพื้นที่	จำนวน ๑ ครั้ง	๕๐,๐๐๐	๕๐,๐๐๐	๕๐,๐๐๐	๕๐,๐๐๐	๕๐,๐๐๐	ประชาชนมีความปลอดภัยในชีวิตและทรัพย์สินมากขึ้น ร้อยละ ๕๐	ประชาชนได้รับความสะดวกในการใช้บริการของเจ้าหน้าที่ตำรวจและมีความปลอดภัยในชีวิตและทรัพย์สิน	(ศพส.อ.ดอกคำใต้)/ ฝ่ายป้องกันและบรรเทาสาธารณภัย ทต. บ้านถ้ำ
๓	หมู่บ้าน/ชุมชนเอาชนะยาเสพติดอย่างยั่งยืน	เพื่อดำรงสภาพหมู่บ้านปลอดภัยาเสพติด	ประชาชนในเขตเทศบาลตำบลบ้านถ้ำจำนวน ๑๒ หมู่บ้าน	๓๐,๐๐๐	๓๐,๐๐๐	๓๐,๐๐๐	๓๐,๐๐๐	๓๐,๐๐๐	ตำบลบ้านถ้ำปลอดภัยาเสพติดมากขึ้น ร้อยละ ๕๐	ตำบลบ้านถ้ำปลอดภัยาเสพติด	สภ.ดอกคำใต้/ ฝ่ายป้องกันและบรรเทาสาธารณภัย ทต. บ้านถ้ำ
๔	ป้องกันและแก้ไขปัญหายาเสพติดในชุมชน	เพื่อให้ประชาชนมีความรู้ความเข้าใจเกี่ยวกับโทษของยาเสพติด	ประชาชนในเขตเทศบาลตำบลบ้านถ้ำจำนวน ๑๒ หมู่บ้าน	๑๐๐,๐๐๐	๑๐๐,๐๐๐	๑๐๐,๐๐๐	๑๐๐,๐๐๐	๑๐๐,๐๐๐	ตำบลบ้านถ้ำปลอดภัยาเสพติดมากขึ้น ร้อยละ ๕๐	ประชาชนมีความเข้าใจถึงโทษของยาเสพติดและไม่เข้าไปยุ่งเกี่ยวกับยาเสพติด	สภ.ดอกคำใต้/ ฝ่ายป้องกันและบรรเทาสาธารณภัย ทต. บ้านถ้ำ

ที่	โครงการ	วัตถุประสงค์	เป้าหมาย (ผลผลิตของโครงการ)	งบประมาณและที่มา					ตัวชี้วัด (KPI)	ผลลัพธ์ที่คาดว่าจะได้รับ	หน่วยงานที่รับผิดชอบ
				๒๕๖๑ (บาท)	๒๕๖๒ (บาท)	๒๕๖๓ (บาท)	๒๕๖๔ (บาท)	๒๕๖๕ (บาท)			
๕	จัดอบรมให้ความรู้เกี่ยวกับพิษภัยของยาเสพติด	เพื่อให้ประชาชนมีความรู้ความเข้าใจเกี่ยวกับโทษของยาเสพติด	จัดอบรมถ่ายทอดความรู้เกี่ยวกับยาเสพติดและโทษของยาเสพติด	๒๐,๐๐๐	๒๐,๐๐๐	๒๐,๐๐๐	๒๐,๐๐๐	๒๐,๐๐๐	ประชาชนมีความรู้ความเข้าใจเกี่ยวกับโทษและพิษภัยของยาเสพติดมากขึ้น ร้อยละ ๕๐	ประชาชนมีความรู้ความเข้าใจเกี่ยวกับโทษและพิษภัยของยาเสพติด	สภ.ดอกคำใต้/ฝ่ายป้องกันและบรรเทาสาธารณภัย ทต. บ้านถ้ำ
๖	ป้องกันและแก้ไขปัญหาเสพติดในชุมชน (โครงการ ๒๕ ตำบลประชารด)	เพื่อให้ประชาชนมีความรู้ความเข้าใจเกี่ยวกับโทษของยาเสพติด	พื้นที่หมู่ ๑-๑๒ ในเขตเทศบาล	๕๐,๐๐๐	๕๐,๐๐๐	๕๐,๐๐๐	๕๐,๐๐๐	๕๐,๐๐๐	ประชาชนมีความปลอดภัยในชีวิตและทรัพย์สินมากขึ้น ร้อยละ ๕๐	ประชาชนในพื้นที่ได้รับความปลอดภัยในชีวิตและทรัพย์สิน	คตส.จ.พย./สภ.ดอกคำใต้/ฝ่ายป้องกันและบรรเทาสาธารณภัย ทต. บ้านถ้ำ
๗	ออกตรวจตราสอดส่องดูแล กลุ่มเยาวชนวัยรุ่น ที่มั่วสุมาเสพติดในเขตพื้นที่เทศบาล	เพื่อให้ประชาชนมีความรู้ความเข้าใจเกี่ยวกับโทษของยาเสพติดและช่วยสอดส่องกลุ่มเยาวชนที่ลักลอบมั่วสุมาเสพติดในชุมชน	พื้นที่หมู่ ๑-๑๒ ในเขตเทศบาล	๕๐,๐๐๐	๕๐,๐๐๐	๕๐,๐๐๐	๕๐,๐๐๐	๕๐,๐๐๐	ประชาชนมีความปลอดภัยในชีวิตและทรัพย์สินมากขึ้น ร้อยละ ๕๐	ประชาชนในพื้นที่ได้รับความปลอดภัยในชีวิตและทรัพย์สิน	สภ.ดอกคำใต้/ฝ่ายป้องกันและบรรเทาสาธารณภัย ทต. บ้านถ้ำ
๘	ส่งเสริมมาตรการป้องกันการแพร่ระบาดและเฝ้าระวังยาเสพติดในชุมชน	เพื่อกำหนดมาตรการป้องกันและเฝ้าระวังยาเสพติด	ในตำบลบ้านถ้ำทั้ง ๑๒ หมู่บ้าน	๓๐,๐๐๐	๓๐,๐๐๐	๓๐,๐๐๐	๓๐,๐๐๐	๓๐,๐๐๐	ประชาชนมีความปลอดภัยในชีวิตและทรัพย์สินมากขึ้น ร้อยละ ๕๐	ตำบลบ้านถ้ำปลอดภัยยาเสพติด	สภ.ดอกคำใต้/ฝ่ายป้องกันและบรรเทาสาธารณภัย ทต. บ้านถ้ำ
๙	จัดตั้งจุดตรวจ จุดสกัดยาเสพติด	เพื่อป้องกันการแพร่ระบาดของยาเสพติด	จำนวน ๑ แห่ง	๕๐,๐๐๐	๕๐,๐๐๐	๕๐,๐๐๐	๕๐,๐๐๐	๕๐,๐๐๐	ประชาชนมีความปลอดภัยในชีวิตและทรัพย์สินมากขึ้น ร้อยละ ๕๐	ตำบลบ้านถ้ำปลอดภัยยาเสพติด	สภ.ดอกคำใต้/ฝ่ายป้องกันและบรรเทาสาธารณภัย ทต. บ้านถ้ำ

ที่	โครงการ	วัตถุประสงค์	เป้าหมาย (ผลผลิตของโครงการ)	งบประมาณและที่มา					ตัวชี้วัด (KPI)	ผลลัพธ์ที่คาดว่าจะได้รับ	หน่วยงานที่รับผิดชอบ
				๒๕๖๑ (บาท)	๒๕๖๒ (บาท)	๒๕๖๓ (บาท)	๒๕๖๔ (บาท)	๒๕๖๕ (บาท)			
๑๐	แก้ไขปัญหายาเสพติดในสถานศึกษา	เพื่อป้องกันการแพร่ระบาดของยาเสพติดในสถานศึกษา	สถานศึกษาในเขตเทศบาล	๕๐,๐๐๐	๕๐,๐๐๐	๕๐,๐๐๐	๕๐,๐๐๐	๕๐,๐๐๐	สถานศึกษาในเขตเทศบาลตำบลปลอดยาเสพติดมากขึ้น ร้อยละ ๕๐	สถานศึกษาในเขตเทศบาลตำบลปลอดยาเสพติด	สภ.ดอกคำใต้/ฝ่ายป้องกันและบรรเทาสาธารณภัย ทต. บ้านถ้ำ
๑๑	บำบัดสารเสพติดและสุราด้วยกระบวนการมีส่วนของชุมชน	เพื่อพัฒนารูปแบบการบำบัดผู้มีปัญหาการเสพติดและสุรา โดยมี รพ.สต. ตำบลเป็นแกนหลักเชื่อมประสานการดำเนินงานในชุมชน	ผู้เสพสารเสพติด ๒๓ คน และผู้ดื่มสุราหรือติดสุรา เรื้อรัง ฯลฯ	๕๐,๐๐๐	๕๐,๐๐๐	๕๐,๐๐๐	๕๐,๐๐๐	๕๐,๐๐๐	ลดกลุ่มเสพ / กลุ่มผู้ติดสุรารายใหม่และเกิดความรูทางวิชาการและนวัตกรรมทางการบำบัดฟื้นฟูผู้เสพยาบ้าและติดสุรา	ลดกลุ่มเสพ / กลุ่มผู้ติดสุรารายใหม่และเกิดความรูทางวิชาการและนวัตกรรมทางการบำบัดฟื้นฟูผู้เสพยาบ้าและติดสุรา	รพ.สต.ตำบลบ้านถ้ำ / กองสาธารณสุขและสิ่งแวดล้อม ทต. บ้านถ้ำ
๑๒	ฝึกอบรมเด็กและเยาวชนตำบลบ้านถ้ำป้องกันยาเสพติด	เพื่อให้เด็กฯได้รับรู้เกี่ยวกับโทษและผลกระทบของยาเสพติด	เด็กและเยาวชนตำบลบ้านถ้ำ	๓๐,๐๐๐	๓๐,๐๐๐	๓๐,๐๐๐	๓๐,๐๐๐	๓๐,๐๐๐	ทำให้เด็กและเยาวชนได้รู้ถึงโทษและผลกระทบของยาเสพติดมากขึ้น ร้อยละ ๕๐	ทำให้เด็กและเยาวชนได้รู้ถึงโทษและผลกระทบของยาเสพติด	สำนักปลัด/งานพัฒนาชุมชน ทต. บ้านถ้ำ
๑๓	ส่งเสริมการบำบัดฟื้นฟูผู้เสพ/ผู้ติดยาเสพติดและส่งเสริมการฝึกอบรมอาชีพให้แก่ผู้ผ่านการบำบัด	เพื่อส่งเสริมการบำบัดฟื้นฟูผู้เสพ/ผู้ติดยาเสพติดและส่งเสริมการฝึกอบรมอาชีพให้แก่ผู้ผ่านการบำบัด	ผู้เสพ/ผู้ติดยาเสพติด ตำบลบ้านถ้ำ	๗๐,๐๐๐	๗๐,๐๐๐	๗๐,๐๐๐	๗๐,๐๐๐	๗๐,๐๐๐	ผู้เสพ/ผู้ติดยาเสพติด ตำบลบ้านถ้ำมีจำนวนลดลง	ทำให้ผู้เสพ/ผู้ติดยาเสพติด ตำบลบ้านถ้ำมีจำนวนลดลง	งานป้องกันและบรรเทาสาธารณภัย ทต. บ้านถ้ำ
๑๔	รณรงค์ป้องกันและแก้ไขปัญหาหมอกควันและไฟป่า	เพื่อให้ประชาชนเกิดความตระหนักในการป้องกันแก้ไขปัญหาหมอกควันและไฟป่า	ในพื้นที่ ทต.บ้านถ้ำ	๓๐,๐๐๐	๓๐,๐๐๐	๓๐,๐๐๐	๓๐,๐๐๐	๓๐,๐๐๐	สามารถลดปัญหาหมอกควันและป้องกันไฟป่าได้ ร้อยละ ๕๐	สามารถลดปัญหาหมอกควันและป้องกันไฟป่าได้	ฝ่ายป้องกันและบรรเทาสาธารณภัย ทต. บ้านถ้ำ

ยุทธศาสตร์จังหวัดที่ ๔ : ส่งเสริมความมั่นคงภายในและตามแนวชายแดน

ยุทธศาสตร์การพัฒนาของ อปท. ในเขตจังหวัดที่ ๕ : การส่งเสริมการบริหารจัดการตามหลักธรรมาภิบาล

๕. ยุทธศาสตร์ที่ ๕ : การส่งเสริมการบริหารจัดการตามหลักธรรมาภิบาล

> แผนงานงานบริหารงานทั่วไป

ที่	โครงการ	วัตถุประสงค์	เป้าหมาย (ผลผลิตของโครงการ)	งบประมาณและที่มา					ตัวชี้วัด (KPI)	ผลลัพธ์ที่คาดว่าจะได้รับ	หน่วยงานที่รับผิดชอบ
				๒๕๖๑ (บาท)	๒๕๖๒ (บาท)	๒๕๖๓ (บาท)	๒๕๖๔ (บาท)	๒๕๖๕ (บาท)			
๑	การเลือกตั้งขององค์กรปกครองส่วนท้องถิ่นตามที่ กกต. กำหนด ฯลฯ	เพื่อให้ประชาชนเมืองคมีความรู้เกี่ยวกับประชาธิปไตยและการเลือกตั้ง	ประชาชนในเขตพื้นที่ตำบลบ้านถ้ำ	๕๐๐,๐๐๐	๑๐๐,๐๐๐	๑,๐๐๐,๐๐๐	๑,๐๐๐,๐๐๐	๑,๐๐๐,๐๐๐	จำนวนของผู้มาใช้สิทธิ์เลือกตั้ง	ประชาชนมีความรู้ความเข้าใจระบอบประชาธิปไตย การเมืองการเลือกตั้ง	ทต.บ้านถ้ำ
๒	จัดตั้งคณะกรรมการไกล่เกลี่ยข้อพิพาทในชุมชน	เพื่อให้มีองค์กรไกล่เกลี่ยข้อพิพาทต่างๆในชุมชน	ผู้นำได้รับการคัดเลือกเป็นคณะกรรมการไกล่เกลี่ยข้อพิพาท	๒๐,๐๐๐	๒๐,๐๐๐	๒๐,๐๐๐	๒๐,๐๐๐	๒๐,๐๐๐	คณะกรรมการไกล่เกลี่ยสามารถดำเนินการไกล่เกลี่ยข้อพิพาทในขั้นต้นได้	คณะกรรมการไกล่เกลี่ยสามารถดำเนินการไกล่เกลี่ยข้อพิพาทในขั้นต้นได้	นิติการ ทต.บ้านถ้ำ
๓	เสริมสร้างความรู้เกี่ยวกับกฎหมายการเลือกตั้งสิทธิขั้นพื้นฐานของประชาชน	เพื่อให้ประชาชนมีความรู้เกี่ยวกับกฎหมายการเลือกตั้งเบื้องต้น	ประชาชนในเขตพื้นที่เทศบาล	๔๐,๐๐๐	๔๐,๐๐๐	๔๐,๐๐๐	๔๐,๐๐๐	๔๐,๐๐๐	ประชาชนมีความรู้กฎหมายเบื้องต้นมากขึ้น ร้อยละ ๔๐	ประชาชนมีความรู้กฎหมายเบื้องต้นสำหรับประชาชน	นิติการ ทต.บ้านถ้ำ
๔	อบรมให้ความรู้กฎหมายเบื้องต้นแก่ประชาชน	เพื่อให้ประชาชนมีความรู้เกี่ยวกับกฎหมายนำรู้เบื้องต้น	ประชาชนในเขตพื้นที่เทศบาล	๓๐,๐๐๐	๓๐,๐๐๐	๓๐,๐๐๐	๓๐,๐๐๐	๓๐,๐๐๐	ประชาชนมีความรู้กฎหมายเบื้องต้นมากขึ้น ร้อยละ ๔๐	ประชาชนมีความรู้กฎหมายเบื้องต้นสำหรับประชาชน	นิติการ ทต.บ้านถ้ำ
๕	อบรมปลูกจิตสำนึกทางการเมืองแก่ผู้นำชุมชน/ท้องถิ่น	เพื่อสร้างจิตสำนึกทางการเมืองและให้มีความรู้ความเข้าใจเกี่ยวกับกฎหมายเลือกตั้ง	ประชาชนในตำบลทั้ง ๑๒ หมู่บ้าน	๓๐,๐๐๐	๓๐,๐๐๐	๓๐,๐๐๐	๓๐,๐๐๐	๓๐,๐๐๐	ผู้นำเกิดจิตสำนึกที่ดีเพิ่มขึ้น ร้อยละ ๔๐	ผู้นำชุมชน/ท้องถิ่นมีความรู้ความเข้าใจเกี่ยวกับกฎหมายเลือกตั้ง	งานนิติการ/งานการเจ้าหน้าที่ ทต. บ้านถ้ำ
๖	จัดอบรมการบริหารงานตามหลักธรรมาภิบาล คณะผู้บริหาร พนักงาน พนักงานครู ลูกจ้างประจำ	เพื่อให้การบริหารงานถูกต้องตามหลักธรรมาภิบาล	คณะผู้บริหาร พนักงาน พนักงานครู ลูกจ้างประจำเทศบาลตำบลบ้านถ้ำ			๕๐,๐๐๐	๕๐,๐๐๐	๕๐,๐๐๐	คณะผู้บริหาร พนักงานครู ลูกจ้างประจำรู้หลักในการบริหารงานที่ถูกต้อง	ทำให้คณะผู้บริหาร พนักงาน พนักงานครู ลูกจ้างประจำ รู้หลักในการบริหารงานที่ถูกต้อง	นิติการ ทต.บ้านถ้ำ

ที่	โครงการ	วัตถุประสงค์	เป้าหมาย (ผลผลิตของโครงการ)	งบประมาณและที่มา					ตัวชี้วัด (KPI)	ผลลัพธ์ที่คาดว่าจะได้รับ	หน่วยงานที่รับผิดชอบ
				๒๕๖๑ (บาท)	๒๕๖๒ (บาท)	๒๕๖๓ (บาท)	๒๕๖๔ (บาท)	๒๕๖๕ (บาท)			
๗	ส่งเสริมด้านการพัฒนาศักยภาพของผู้นำในหมู่บ้าน/ท้องถิ่นเพื่อเพิ่มขีดความสามารถและประสิทธิภาพ	เพื่อพัฒนาศักยภาพของผู้นำหมู่บ้าน/ท้องถิ่นเพิ่มขีดความสามารถและประสิทธิภาพ	ผู้นำในหมู่บ้าน / ผู้นำท้องถิ่น	๓๐,๐๐๐	๓๐,๐๐๐	๓๐,๐๐๐	๓๐,๐๐๐	๓๐,๐๐๐	ผู้นำในชุมชนมีศักยภาพเพิ่มมากขึ้น ร้อยละ ๕๐	ผู้นำในหมู่บ้าน/ได้รับการพัฒนาเพิ่มขีดความสามารถในการบริหารจัดการระดับชุมชน	งานธุรการ ทต.บ้านถ้ำ
๘	อบรมให้ความรู้ประชาชน เยาวชนเรื่องหลักการเมืองการปกครอง	เพื่อให้ประชาชนเยาวชนมีความเข้าใจในด้านกฎหมาย	ประชาชน เยาวชนในตำบลทั้ง ๑๒ หมู่	๓๐,๐๐๐	๓๐,๐๐๐	๓๐,๐๐๐	๓๐,๐๐๐	๓๐,๐๐๐	ประชาชนมีความรู้ด้านการเมืองการปกครองมากขึ้น ร้อยละ ๔๐	ประชาชน เยาวชนมีความเข้าใจในด้านการเมืองการปกครองมากขึ้น	งานนิติการ ทต.บ้านถ้ำ
๙	ฝึกอบรมเกี่ยวกับประชาธิปไตยการเมืองการเลือกตั้ง	เพื่อให้ประชาชนมีองค์ความรู้เกี่ยวกับประชาธิปไตยการเมืองการเลือกตั้ง	จัดฝึกอบรม ๑ ครั้ง	๓๐,๐๐๐	๓๐,๐๐๐	๓๐,๐๐๐	๓๐,๐๐๐	๓๐,๐๐๐	ประชาชนมีความรู้ด้านการเมืองการปกครองมากขึ้น ร้อยละ ๔๐	ประชาชนมีความรู้ความเข้าใจระบอบประชาธิปไตย การเมืองการเลือกตั้ง	งานนิติการ ทต.บ้านถ้ำ
๑๐	พัฒนาระบบบริการงานทะเบียนราษฎร	เพื่อให้การบริการด้านงานทะเบียนราษฎรมีประสิทธิภาพมากขึ้น	ประชาชนในเขตเทศบาล	๒๐,๐๐๐	๒๐,๐๐๐	๒๐,๐๐๐	๒๐,๐๐๐	๒๐,๐๐๐	การบริหารจัดการภายในองค์กรมีประสิทธิภาพ มากขึ้น ร้อยละ ๕๐	ปชช.มีความพึงพอใจในการรับบริการจาก ทต.บ้านถ้ำและเป็นต้นแบบการเรียนรู้ระบบให้บริการปชช.	งานทะเบียนราษฎร ทต.บ้านถ้ำ
๑๑	เผยแพร่ประชาสัมพันธ์ความรู้เกี่ยวกับงานทะเบียนราษฎร (คู่มือประชาชน)	เพื่อเผยแพร่ประชาสัมพันธ์ความรู้เกี่ยวกับงานทะเบียนราษฎร	ประชาสัมพันธ์งานทะเบียน	๑๐,๐๐๐	๑๐,๐๐๐	๑๐,๐๐๐	๑๐,๐๐๐	๑๐,๐๐๐	ประชาชนตำบลบ้านถ้ำได้รับทราบข้อมูลข่าวสารอย่างทั่วถึง	ประชาชนตำบลบ้านถ้ำได้รับทราบข้อมูลข่าวสารอย่างทั่วถึง	งานทะเบียนราษฎร ทต.บ้านถ้ำ



ที่	โครงการ	วัตถุประสงค์	เป้าหมาย (ผลผลิตของโครงการ)	งบประมาณและที่มา					ตัวชี้วัด (KPI)	ผลลัพธ์ที่คาดว่าจะได้รับ	หน่วยงานที่ รับผิดชอบ
				๒๕๖๑ (บาท)	๒๕๖๒ (บาท)	๒๕๖๓ (บาท)	๒๕๖๔ (บาท)	๒๕๖๕ (บาท)			
๑๒	สัมมนาเพิ่มพูนความรู้แก่ชุมชนในการพัฒนาที่ สอดคล้องบริบทชุมชน เสริมสร้างธรรมาภิ บาลภาคประชาชนและประกวดหมู่บ้านดีเด่น ตามหลัก ธรรมาภิบาล	เพื่อส่งเสริมการมีส่วนร่วม ของประชาชนในการ บริหารจัดการ พัฒนาท้องถิ่น ตรวจสอบ ประเมินผล การดำเนินงาน ท้องถิ่น และเสริมสร้าง ธรรมาภิบาล ในภาค ส่วนประชาชนและชุมชน	กิจกรรมอภิปราย แลกเปลี่ยนเรียนรู้/ กิจกรรมการประกวด หมู่บ้านตามหลักธรรมาภิ บาลในภาคประชาชน และชุมชน	๕๐,๐๐๐	๕๐,๐๐๐	๕๐,๐๐๐	๕๐,๐๐๐	๕๐,๐๐๐	การบริหารจัดการ ภายในองค์กรมี ประสิทธิภาพ มากขึ้น ร้อยละ ๕๐	กิจการท้องถิ่นมีความ โปร่งใสประชาชนเข้ามามี ส่วนร่วมในการบริหาร จัดการบ้านเมืองที่ดีและ สนับสนุนการพัฒนา หมู่บ้านตำบลอย่าง เหมาะสมกับบริบทชุมชน	งานธุรการ ทต. บ้านถ้ำ
๑๓	เสริมสร้างประสิทธิภาพในการปฏิบัติราชการ และการบริการประชาชนตามหลัก ๕ ส	เพื่อพัฒนาบุคลากร สถานที่ปฏิบัติราชการ มุ่งสู่ความเป็นเลิศใน การบริการประชาชน	ฝึกอบรม ทบทวน บุคลากร พัฒนาสถานที่ ให้บริการ/ ทต. บ้านถ้ำ	๕๐,๐๐๐	๕๐,๐๐๐	๕๐,๐๐๐	๕๐,๐๐๐	๕๐,๐๐๐	การบริหารจัดการ ภายในองค์กรมี ประสิทธิภาพ มากขึ้น ร้อยละ ๕๐	ปชช.มีความพึงพอใจใน การรับบริการจาก ทต. บ้านถ้ำและเป็นต้นแบบ การเรียนรู้ระบบให้บริการ ปชช.	ทต.บ้านถ้ำ
๑๔	โครงการวันเทศบาล	เพื่อเพิ่มประสิทธิภาพ การบริหารจัดการ เทศบาลและส่งเสริม การมีส่วนร่วมของ ประชาชนในการ วางแผนและบริหาร จัดการเทศบาล	วันที่ ๒๔ เมษายน ของ ทุกปี	๒๐,๐๐๐	๒๐,๐๐๐	๒๐,๐๐๐	๒๐,๐๐๐	๒๐,๐๐๐	การบริหารจัดการ ภายในองค์กรมี ประสิทธิภาพ มากขึ้น ร้อยละ ๕๐	กิจการท้องถิ่นมีความ โปร่งใส ปชช.เข้ามามีส่วน ร่วมในการบริหารจัดการ เสริมสร้างการบริหาร กิจการบ้านเมืองที่ดี ฯลฯ	ฝ่ายธุรการ สำนัก ปลัด ทต.บ้านถ้ำ
๑๕	โครงการวันท้องถิ่นไทย	เพื่อเป็นการน้อมรำลึก ถึงพระมหากษัตริย์ ของ ร.๕	วันที่ ๑๘ มีนาคม ของ ทุกปี	๕,๐๐๐	๕,๐๐๐	๕,๐๐๐	๕,๐๐๐	๕,๐๐๐	มีการรำลึกถึงพระมหา กรุณาธิคุณของ ร.๕ มาก ยิ่งขึ้น	ทำให้รำลึกถึงพระมหา กรุณาธิคุณของ ร.๕ มาก ยิ่งขึ้น	ฝ่ายธุรการ สำนัก ปลัด ทต.บ้านถ้ำ

ที่	โครงการ	วัตถุประสงค์	เป้าหมาย (ผลผลิตของโครงการ)	งบประมาณและที่มา					ตัวชี้วัด (KPI)	ผลลัพธ์ที่คาดว่าจะได้รับ	หน่วยงานที่รับผิดชอบ
				๒๕๖๑ (บาท)	๒๕๖๒ (บาท)	๒๕๖๓ (บาท)	๒๕๖๔ (บาท)	๒๕๖๕ (บาท)			
๑๖	ฝึกอบรมเสริมสร้างคุณธรรมจริยธรรมบุคลากร เพื่อเพิ่มประสิทธิภาพในการปฏิบัติราชการ และป้องกันการทุจริตคอร์รัปชัน	เพื่อสร้างจิตสำนึก ปลุกฝังคุณธรรม จริยธรรมในการ ปฏิบัติงานราชการและ ป้องกันการทุจริต คอร์รัปชัน	คณะผู้บริหาร/สท. พนักงานเทศบาลและ พนักงานจ้าง ทต.บ้านฉ้า	๓๐,๐๐๐	๓๐,๐๐๐	๓๐,๐๐๐	๓๐,๐๐๐	๓๐,๐๐๐	คณะผู้บริหาร/สท. พนักงานเทศบาลและ พนักงานจ้าง ทต.บ้านฉ้า เกิดจิตสำนึกที่ดี การ ทำงานมีประสิทธิภาพ มากขึ้น	ในองค์กรไม่มีการทุจริต คอร์รัปชัน คณะผู้บริหาร สท. และพนักงานมีความสัมพันธ์ที่ดีต่อกัน เอื้อต่อการปฏิบัติงานให้เกิดประสิทธิภาพในการ บริการ ปชช.	งานนิติการ ทต.บ้านฉ้า
๑๗	จัดทำระบบข้อมูลสารสนเทศเพื่อการพัฒนาท้องถิ่น	เพื่อจัดเก็บข้อมูล สารสนเทศของเทศบาล ตำบลบ้านฉ้า	เทศบาลตำบลบ้านฉ้า	๖๐,๐๐๐	๖๐,๐๐๐	๖๐,๐๐๐	๖๐,๐๐๐	๖๐,๐๐๐	การบริหารจัดการ ภายในองค์กรมี ประสิทธิภาพ มากขึ้น ร้อยละ ๕๑	ปชช.มีความพึงพอใจในการรับบริการจาก ทต. บ้านฉ้าและเป็นต้นแบบ การเรียนรู้ระบบให้บริการ ปชช.	สำนักปลัด ทต.บ้านฉ้า
๑๘	โครงการฝึกอบรมและสัมมนา	เพื่อฝึกอบรมและสัมมนา	คณะผู้บริหาร สมาชิกสภา พนักงานเทศบาลตำบล บ้านฉ้า	๑๕๐,๐๐๐	๑๕๐,๐๐๐	๑๕๐,๐๐๐	๑๕๐,๐๐๐	๑๕๐,๐๐๐	คณะผู้บริหาร สมาชิกสภา พนักงานเทศบาลตำบล บ้านฉ้ามีประสิทธิภาพ การทำงานมากขึ้น	คณะผู้บริหาร สมาชิกสภา พนักงานเทศบาลตำบล บ้านฉ้ามีประสิทธิภาพ การทำงานมากขึ้น	สำนักปลัด ทต.บ้านฉ้า
๑๙	ค่าใช้จ่ายในการเดินทางไปราชการใน ราชอาณาจักรและนอกราชอาณาจักร	เพื่อจ่ายเป็นค่าใช้จ่าย ในการเดินทาง	คณะผู้บริหาร สมาชิกสภา พนักงานเทศบาลตำบล บ้านฉ้า	๔๐๐,๐๐๐	๔๐๐,๐๐๐	๔๐๐,๐๐๐	๔๐๐,๐๐๐	๔๐๐,๐๐๐	คณะผู้บริหาร สมาชิกสภา พนักงานเทศบาลตำบล บ้านฉ้ามีประสิทธิภาพ การทำงานมากขึ้น	คณะผู้บริหาร สมาชิกสภา พนักงานเทศบาลตำบล บ้านฉ้ามีประสิทธิภาพ การทำงานมากขึ้น	ทต.บ้านฉ้า
๒๐	ฝึกอบรมพัฒนาบุคลากรทางการศึกษา	เพื่อให้บุคลากรทางการ ศึกษามีศักยภาพในการ พัฒนาเด็กนักเรียน อย่างมีประสิทธิภาพ	บุคลากรทางการศึกษา จำนวน ๒๔ คน	๕๐,๐๐๐	๕๐,๐๐๐	๕๐,๐๐๐	๕๐,๐๐๐	๕๐,๐๐๐	บุคลากรทางการศึกษามี ศักยภาพมากขึ้น ร้อยละ ๕๐	บุคลากรทางการศึกษามี ศักยภาพในการพัฒนา เด็กนักเรียนอย่างมีประสิทธิภาพ	กองการศึกษา / งานกาเจ้าหน้าที่ ทต.บ้านฉ้า

ที่	โครงการ	วัตถุประสงค์	เป้าหมาย (ผลผลิตของโครงการ)	งบประมาณและที่มา					ตัวชี้วัด (KPI)	ผลลัพธ์ที่คาดว่าจะได้รับ	หน่วยงานที่รับผิดชอบ
				๒๕๖๑ (บาท)	๒๕๖๒ (บาท)	๒๕๖๓ (บาท)	๒๕๖๔ (บาท)	๒๕๖๕ (บาท)			
๒๑	สนับสนุนการบริหารสถานศึกษา (โครงการพัฒนาครูผู้ดูแลเด็กเล็กและบุคลากรทางการศึกษา)	เพื่อเพิ่มประสิทธิภาพในการปฏิบัติงานราชการและการบริการประชาชน	ปรับปรุง วางระบบ/ฝึก ทบทวนการใช้งาน ทด. บ้านถ้ำ	๖๐,๐๐๐	๖๐,๐๐๐	๖๐,๐๐๐	๖๐,๐๐๐	๖๐,๐๐๐	บุคลากรทางการศึกษามี ศักยภาพมากขึ้น ร้อยละ ๕๐	ปชช.มีความพึงพอใจในการรับบริการจาก ทด. บ้านถ้ำ	กองการศึกษา ทด. บ้านถ้ำ
๒๒	ส่งตัวพนักงานเทศบาลพนักงานจ้าง คณะผู้บริหาร และสมาชิกสภาเทศบาล เพื่อฝึกอบรม และเพิ่มพูนความรู้ ฯลฯ	เพื่อเพิ่มประสิทธิภาพการปฏิบัติงานให้เกิดประสิทธิผลบรรลุตามเป้าหมายและสร้างขวัญและกำลังใจต่อผู้ปฏิบัติงาน	คณะผู้บริหาร/สมาชิกสภา /พนักงานเทศบาล/และพนักงานจ้าง ทด.บ้านถ้ำ	๑๐๐,๐๐๐	๑๐๐,๐๐๐	๑๐๐,๐๐๐	๑๐๐,๐๐๐	๑๐๐,๐๐๐	คณะผู้บริหาร/สมาชิกสภา /พนักงานเทศบาล/และพนักงานจ้าง ทด.บ้านถ้ำ มีศักยภาพในการปฏิบัติงานมากขึ้น ร้อยละ ๕๐	ปชช.มีความพึงพอใจในการรับบริการจาก ทด. บ้านถ้ำและเป็นต้นแบบการเรียนรู้ระบบให้บริการปชช.	งานการเจ้าหน้าที่ ทด.บ้านถ้ำ
๒๓	อบรมเชิงปฏิบัติการสร้างเสริมสมรรถนะการปฏิบัติราชการพนักงานเทศบาลตำบลบ้านถ้ำ พนักงานครูเทศบาล ลูกจ้างประจำ พนักงานจ้าง ฯลฯ	เพื่อให้การบริการประชาชนได้อย่างมีประสิทธิภาพ	พนักงาน ลูกจ้างของเทศบาล	๒๐,๐๐๐	๒๐,๐๐๐	๒๐,๐๐๐	๒๐,๐๐๐	๒๐,๐๐๐	พนักงาน ลูกจ้าง เทศบาล มีศักยภาพในการปฏิบัติงานมากขึ้น ร้อยละ ๕๐	ประชาชนได้รับการให้บริการเป็นอย่างดี	งานการเจ้าหน้าที่ ทด.บ้านถ้ำ
๒๔	อบรมพัฒนาศักยภาพการบริหารงานของกิจการสภาเทศบาลตำบลบ้านถ้ำ	เพื่อพัฒนาศักยภาพสมาชิกสภา เลขาสภา รวมถึงเจ้าหน้าที่ที่เกี่ยวข้องให้มีความรู้ความเข้าใจในการปฏิบัติงานกิจการสภาให้ถูกต้องตามระเบียบกฎหมาย ข้อบังคับ ประชุมสภา	ผู้บริหาร สมาชิกสภา เลขาสภาและเจ้าหน้าที่ที่เกี่ยวข้อง	๕๐,๐๐๐	๕๐,๐๐๐	๑๐๐,๐๐๐	๑๐๐,๐๐๐	๑๐๐,๐๐๐	สมาชิกสภา เลขาสภาและเจ้าหน้าที่ มีความรู้ความเข้าใจในระเบียบกฎหมาย ข้อบังคับ การประชุมสภามากยิ่งขึ้น	สมาชิกสภา เลขาสภาและเจ้าหน้าที่ มีความรู้ความเข้าใจในระเบียบกฎหมาย ข้อบังคับ การประชุมสภามากยิ่งขึ้น	สำนักปลัด ทด.บ้านถ้ำ
๒๕	พัฒนาการจัดเก็บรายได้และกิจการพาณิชย์	เพื่อพัฒนารายได้สูงขึ้น เพิ่มศักยภาพในการพัฒนาท้องถิ่น	ปรับปรุง วางระบบ/ฝึก ทบทวนการใช้งาน ทด. บ้านถ้ำ	๒๐๐,๐๐๐	๒๐๐,๐๐๐	๒๐๐,๐๐๐	๒๐๐,๐๐๐	๒๐๐,๐๐๐	ความพึงพอใจของประชาชน	ปชช.มีความพึงพอใจในการรับบริการจาก ทด. บ้านถ้ำสามารถพัฒนาการจัดเก็บรายได้ในการพัฒนาท้องถิ่นสูงขึ้น	งานจัดเก็บรายได้ ทด. บ้านถ้ำ

ที่	โครงการ	วัตถุประสงค์	เป้าหมาย (ผลผลิตของโครงการ)	งบประมาณและที่มา					ตัวชี้วัด (KPI)	ผลลัพธ์ที่คาดว่าจะได้รับ	หน่วยงานที่ รับผิดชอบ
				๒๕๖๑ (บาท)	๒๕๖๒ (บาท)	๒๕๖๓ (บาท)	๒๕๖๔ (บาท)	๒๕๖๕ (บาท)			
๒๖	ปรับปรุงแผนที่ภาษีและทะเบียนทรัพย์สิน	เพื่อพัฒนารายได้สูงขึ้น เพิ่มศักยภาพในการ พัฒนาท้องถิ่น	ปรับปรุง วางระบบ/ฝึก ทบทวนการใช้งาน ทต. บ้านฉ้า	๕๐,๐๐๐	๕๐,๐๐๐	๕๐,๐๐๐	๕๐,๐๐๐	๕๐,๐๐๐	มีประสิทธิภาพในการ ทำงานมากยิ่งขึ้น ร้อยละ ๕๐	ปชช.มีความพึงพอใจใน การรับบริการจาก ทต. บ้านฉ้าสามารถ พัฒนาการจัดเก็บรายได้ ในการพัฒนาท้องถิ่นสูงขึ้น	งานจัดเก็บรายได้ ทต. บ้านฉ้า
๒๗	ออกหน่วยบริการเคลื่อนที่รับชำระภาษี	เพื่อพัฒนารายได้สูงขึ้น เพิ่มศักยภาพในการ พัฒนาท้องถิ่น	ปรับปรุง วางระบบ/ฝึก ทบทวนการใช้งาน ทต. บ้านฉ้า	๓๐,๐๐๐	๓๐,๐๐๐	๓๐,๐๐๐	๓๐,๐๐๐	๓๐,๐๐๐	ความพึงพอใจของ ประชาชน	ปชช.มีความพึงพอใจใน การรับบริการจาก ทต. บ้านฉ้าสามารถ พัฒนาการจัดเก็บรายได้ ในการพัฒนาท้องถิ่นสูงขึ้น	งานจัดเก็บรายได้ ทต. บ้านฉ้า
๒๘	ประชาสัมพันธ์ข่าวสารเกี่ยวกับการจัดเก็บภาษี	เพื่อพัฒนารายได้สูงขึ้น เพิ่มศักยภาพในการ พัฒนาท้องถิ่น	ปรับปรุง วางระบบ/ฝึก ทบทวนการใช้งาน ทต. บ้านฉ้า	๓๐,๐๐๐	๓๐,๐๐๐	๓๐,๐๐๐	๓๐,๐๐๐	๓๐,๐๐๐	ความพึงพอใจของ ประชาชน	ปชช.มีความพึงพอใจใน การรับบริการจาก ทต. บ้านฉ้าสามารถ พัฒนาการจัดเก็บรายได้ ในการพัฒนาท้องถิ่นสูงขึ้น	งานจัดเก็บรายได้ ทต. บ้านฉ้า
๒๙	ค่าใช้จ่ายโครงการจัดตั้งศูนย์ข้อมูลบุคลากร ท้องถิ่นแห่งชาติ	เพื่อการวิเคราะห์และ วางแผนการประมวลผล เกี่ยวกับการบริหารงาน บุคคลส่วนท้องถิ่น	วิเคราะห์และวาง แผนการประมวลผล เกี่ยวกับการบริหารงาน บุคคลส่วนท้องถิ่น	๒๐,๐๐๐	๒๐,๐๐๐	๒๐,๐๐๐	๒๐,๐๐๐	๒๐,๐๐๐	มีประสิทธิภาพในการ ทำงานมากยิ่งขึ้น ร้อยละ ๕๐	บุคลากรสามารถ วิเคราะห์และวาง แผนการประมวลผล เกี่ยวกับการบริหารงาน บุคคลส่วนท้องถิ่นได้	ทต.บ้านฉ้า
๓๐	พัฒนาระบบงานพัสดุ	เพื่อเพิ่มประสิทธิภาพ ในการปฏิบัติงาน ราชการและการบริการ ประชาชน	ปรับปรุง วางระบบ/ฝึก ทบทวนการใช้งาน ทต. บ้านฉ้า	๕๐,๐๐๐	๕๐,๐๐๐	๕๐,๐๐๐	๕๐,๐๐๐	๕๐,๐๐๐	การบริหารจัดการ ภายในองค์กรมี ประสิทธิภาพ มากขึ้น ร้อยละ ๕๐	ปชช.มีความพึงพอใจใน การรับบริการจาก ทต. บ้านฉ้า	กองคลัง

ที่	โครงการ	วัตถุประสงค์	เป้าหมาย (ผลผลิตของโครงการ)	งบประมาณและที่มา					ตัวชี้วัด (KPI)	ผลลัพธ์ที่คาดว่าจะได้รับ	หน่วยงานที่ รับผิดชอบ
				๒๕๖๑ (บาท)	๒๕๖๒ (บาท)	๒๕๖๓ (บาท)	๒๕๖๔ (บาท)	๒๕๖๕ (บาท)			
๓๑	ฝึกอบรมคอมพิวเตอร์และอุปกรณ์ IT ระดับต้นสำหรับพนักงานเทศบาล พนักงานจ้างและประชาชน	เพื่อเพิ่มประสิทธิภาพในการปฏิบัติงานราชการและการบริการประชาชน	ประชาชน พนักงาน ลูกจ้าง เทศบาล	๕๐,๐๐๐	๕๐,๐๐๐	๕๐,๐๐๐	๕๐,๐๐๐	๕๐,๐๐๐	พนักงาน ลูกจ้าง เทศบาล มีศักยภาพในการปฏิบัติงานมากขึ้น ร้อยละ ๕๐	ปชช.มีความพึงพอใจในการรับบริการจาก ทต. บ้านถ้ำและเป็นต้นแบบการเรียนรู้ระบบให้บริการปชช.	งานเทคโนโลยีสารสนเทศ ทต.บ้านถ้ำ
๓๒	พัฒนาระบบการเก็บข้อมูล สถิติและศูนย์ข้อมูลข่าวสารทางราชการ และการติดตามและประเมินผลการปฏิบัติงาน	เพื่อพัฒนาประสิทธิภาพของระบบการเก็บข้อมูลสถิติและการให้บริการศูนย์ข้อมูลข่าวสารทางราชการ	ฝึกอบรม จัดทำอุปกรณ์ที่จำเป็นพัฒนาสถานที่ ทต. บ้านถ้ำ	๕๐,๐๐๐	๕๐,๐๐๐	๕๐,๐๐๐	๕๐,๐๐๐	๕๐,๐๐๐	การบริหารจัดการภายในองค์กรมีประสิทธิภาพ มากขึ้น ร้อยละ ๕๐	ระบบข้อมูลสถิติและการให้บริการข้อมูลข่าวสารทางราชการมีประสิทธิภาพ นำมาใช้งานได้เหมาะสม รวดเร็ว	งานเทคโนโลยีสารสนเทศ/งานธุรการ ทต. บ้านถ้ำ
๓๓	ปรับปรุงระบบเครือข่ายคอมพิวเตอร์	เพื่อเพิ่มประสิทธิภาพการปฏิบัติงานราชการและการบริการประชาชนให้เกิดประสิทธิผลบรรลุตามเป้าหมายของงาน	ปรับปรุงเครือข่ายคอมพิวเตอร์สำนักงานและศูนย์เทคโนโลยีสารสนเทศ ทต. บ้านถ้ำ	๔๐,๐๐๐	๔๐,๐๐๐	๕๐,๐๐๐	๕๐,๐๐๐	๕๐,๐๐๐	ความพึงพอใจของประชาชนในการเข้ารับบริการ	ปชช.มีความพึงพอใจในการรับบริการจาก ทต. บ้านถ้ำและเป็นต้นแบบการเรียนรู้ระบบให้บริการปชช.	งานเทคโนโลยีสารสนเทศ ทต.บ้านถ้ำ
๓๔	จัดหาและติดตั้งโปรแกรมระบบสารบรรณอิเล็กทรอนิกส์และระบบการบริหารจัดการเอกสารของสำนักงาน	เพื่อให้มีระบบสารบรรณอิเล็กทรอนิกส์สำหรับการรับ-ส่งหนังสือ การติดตามหนังสือ และการสืบค้นหนังสือ ที่รวดเร็วและมีประสิทธิภาพในองค์กร	จนท. เทศบาลสามารถลงรับหนังสือ ติดตามหนังสือได้อย่างสะดวก รวดเร็ว อย่างมีประสิทธิภาพในองค์กร	๑๐๐,๐๐๐	๑๐๐,๐๐๐	๑๐๐,๐๐๐	๑๐๐,๐๐๐	๑๐๐,๐๐๐	การบริหารจัดการภายในองค์กรมีประสิทธิภาพ มากขึ้น ร้อยละ ๕๐	ปชช.มีความพึงพอใจในการรับบริการจาก ทต. บ้านถ้ำและเป็นต้นแบบการเรียนรู้ระบบให้บริการปชช.	งานเทคโนโลยีสารสนเทศ ทต.บ้านถ้ำ
๓๕	เยาวชนอาสาพัฒนาไอที	เพื่อให้ความรู้เกี่ยวกับเทคโนโลยีสารสนเทศ	เยาวชน ประชาชนตำบลบ้านถ้ำ			๒๐,๐๐๐	๒๐,๐๐๐	๒๐,๐๐๐	เยาวชน ประชาชน มีความรู้ในเรื่องเทคโนโลยีสารสนเทศมากขึ้น	เยาวชน ประชาชน มีความรู้ในเรื่องเทคโนโลยีสารสนเทศมากขึ้น	งานเทคโนโลยีสารสนเทศ ทต.บ้านถ้ำ

ที่	โครงการ	วัตถุประสงค์	เป้าหมาย (ผลผลิตของโครงการ)	งบประมาณและที่มา					ตัวชี้วัด (KPI)	ผลลัพธ์ที่คาดว่าจะได้รับ	หน่วยงานที่รับผิดชอบ
				๒๕๖๑ (บาท)	๒๕๖๒ (บาท)	๒๕๖๓ (บาท)	๒๕๖๔ (บาท)	๒๕๖๕ (บาท)			
๓๖	ปรับปรุงระบบบริการฟรีไวไฟอินเทอร์เน็ต	ประชาชนตำบลบ้านฉাঁ ได้ใช้อินเทอร์เน็ตอย่าง ทั่วถึง	ประชาชนตำบลบ้านฉাঁ	๑๐๐,๐๐๐	๑๐๐,๐๐๐	๑๐๐,๐๐๐	๑๐๐,๐๐๐	๑๐๐,๐๐๐	ประชาชนตำบลบ้านฉাঁ ได้รับข่าวสารเพิ่มเติม มากขึ้น ร้อยละ ๕๐	ประชาชนตำบลบ้านฉাঁได้ ใช้อินเทอร์เน็ตอย่างทั่วถึง	งานเทคโนโลยี สารสนเทศ ทต.บ้าน ฉাঁ
๓๗	ฝึกอบรมให้ความรู้เกี่ยวกับ พ.ร.บ. ข้อมูล ข่าวสาร	เพื่อเพิ่มประสิทธิภาพ ในการปฏิบัติงาน ราชการและการบริการ ประชาชน	พนักงาน ลูกจ้าง เทศบาล	๒๐,๐๐๐	๒๐,๐๐๐	๒๐,๐๐๐	๒๐,๐๐๐	๒๐,๐๐๐	พนักงาน ลูกจ้าง เทศบาล มีศักยภาพในการ ปฏิบัติงานมากขึ้น ร้อยละ ๕๐	ปชช.มีความพึงพอใจใน การรับบริการจาก ทต. บ้านฉাঁและเป็นต้นแบบ การเรียนรู้ระบบให้บริการ ปชช.	งานเทคโนโลยี สารสนเทศ/งานนิติ การ
๓๘	จัดเก็บข้อมูลจรรยาทางคอมพิวเตอร์	เพื่อเพิ่มประสิทธิภาพ ในการปฏิบัติงาน ราชการและการบริการ ประชาชน	พนักงาน ลูกจ้าง เทศบาล	๗๕,๐๐๐	๗๕,๐๐๐	๘๐,๐๐๐	๘๐,๐๐๐	๘๐,๐๐๐	พนักงาน ลูกจ้าง เทศบาล มีศักยภาพในการ ปฏิบัติงานมากขึ้น ร้อยละ ๕๐	ปชช.มีความพึงพอใจใน การรับบริการจาก ทต. บ้านฉাঁและเป็นต้นแบบ การเรียนรู้ระบบให้บริการ ปชช.	งานเทคโนโลยี สารสนเทศ
๓๙	พัฒนาระบบสารบรรณอิเล็กทรอนิกส์ (e-office)	เพื่อพัฒนาระบบการ จัดเก็บเอกสารและการ สืบค้นเอกสารได้อย่าง เป็นระบบ ป้องกันการ สูญหายของเอกสารทาง ราชการ	ระบบงานธุรการ ทต. บ้านฉাঁ	๑๐๐,๐๐๐	๑๐๐,๐๐๐	๑๐๐,๐๐๐	๑๐๐,๐๐๐	๑๐๐,๐๐๐	ป้องกันการสูญหายของ เอกสารทางราชการ ได้มากขึ้น	ทำให้ระบบการจัดเก็บ เอกสารมีความปลอดภัย สะดวกและรวดเร็วต่อ การสืบค้น	ฝ่ายธุรการ สำนัก ปลัด ทต.บ้านฉাঁ
๔๐	พัฒนางานระบบธุรการ	เพื่อจัดเก็บข้อมูล เอกสารงานธุรการให้มี ความถูกต้อง ทันสมัย เป็นระบบทำให้สะดวก รวดเร็วในการค้นหา ข้อมูลและมีความ ต่อเนื่อง	ระบบงานธุรการ ทต. บ้านฉাঁ	๑๐,๐๐๐	๑๐,๐๐๐	๑๐,๐๐๐	๑๐,๐๐๐	๑๐,๐๐๐	ป้องกันการสูญหายของ เอกสารทางราชการ ได้มากขึ้น	ทำให้การจัดเก็บข้อมูล เอกสารงานธุรการมีความ ถูกต้อง ทันสมัย เป็น ระบบทำให้สะดวกรวดเร็ว ในการค้นหาข้อมูลและมี ความต่อเนื่อง	ฝ่ายธุรการ สำนัก ปลัด ทต.บ้านฉাঁ

ที่	โครงการ	วัตถุประสงค์	เป้าหมาย (ผลผลิตของโครงการ)	งบประมาณและที่มา					ตัวชี้วัด (KPI)	ผลลัพธ์ที่คาดว่าจะได้รับ	หน่วยงานที่รับผิดชอบ
				๒๕๖๑ (บาท)	๒๕๖๒ (บาท)	๒๕๖๓ (บาท)	๒๕๖๔ (บาท)	๒๕๖๕ (บาท)			
๔๑	จัดซื้อระบบรับส่งเอกสารสารบรรณอิเล็กทรอนิกส์ (e-office)	เพื่อลดขั้นตอนการปฏิบัติงานและลดค่าใช้จ่ายในการรับส่งเอกสารโดยการใช้งานระบบสำนักงานอัตโนมัติ (e-office)	ระบบงานธุรการ ทต.บ้านถ้ำ	๒๐๐,๐๐๐	๑๐๐,๐๐๐	๑๐๐,๐๐๐	๑๐๐,๐๐๐	๑๐๐,๐๐๐	สะดวก รวดเร็วต่อการรับ-ส่ง เอกสาร	สามารถลดขั้นตอนการปฏิบัติงานและลดค่าใช้จ่ายในการรับส่งเอกสารโดยการใช้งานระบบสำนักงานอัตโนมัติ (e-office)	ฝ่ายธุรการ สำนักปลัด ทต.บ้านถ้ำ
๔๒	พัฒนามาตรฐานการปฏิบัติราชการตามแบบการ “ประเมินประสิทธิภาพขององค์กรปกครองส่วนท้องถิ่น”(LPA)	เพื่อพัฒนาและปรับปรุงมาตรฐานการปฏิบัติราชการให้แก่บุคลากรของเทศบาล	ทต.บ้านถ้ำ	๕,๐๐๐	๕,๐๐๐	๕,๐๐๐	๕,๐๐๐	๕,๐๐๐	เพิ่มประสิทธิภาพขององค์กรปกครองส่วนท้องถิ่นในงานที่ตนเองรับผิดชอบได้อย่างละเอียดชัดเจนมากขึ้น	สามารถเพิ่มประสิทธิภาพขององค์กรปกครองส่วนท้องถิ่นในงานที่ตนเองรับผิดชอบได้อย่างละเอียดชัดเจนมากขึ้น	สำนักปลัด ทต.บ้านถ้ำ
๔๓	พัฒนาคุณภาพระบบข้อมูลสารสนเทศเทศบาลตำบลบ้านถ้ำ	เพื่อพัฒนาคุณภาพและจัดระบบฐานข้อมูลสารสนเทศให้เหมาะสมชัดเจนเข้าใจง่าย	ทต.บ้านถ้ำ	๖๐,๐๐๐	๖๐,๐๐๐	๖๐,๐๐๐	๖๐,๐๐๐	๖๐,๐๐๐	ระบบฐานข้อมูลสารสนเทศมีความเหมาะสมชัดเจนเข้าใจง่าย	ทำให้ระบบฐานข้อมูลสารสนเทศมีความเหมาะสมชัดเจนเข้าใจง่าย	สำนักปลัด ทต.บ้านถ้ำ
๔๔	อบรมพัฒนาศักยภาพองค์กรเพื่อการบริการที่ยั่งยืน	เพื่อให้การบริการของเทศบาลมีประสิทธิภาพมากขึ้น	ทต.บ้านถ้ำ	๕๐,๐๐๐	๕๐,๐๐๐	๕๐,๐๐๐	๕๐,๐๐๐	๕๐,๐๐๐	การบริหารจัดการภายในองค์กรมีประสิทธิภาพมากขึ้นร้อยละ 50	ปชช.มีความพึงพอใจในการรับบริการจาก ทต.บ้านถ้ำ	งานการเจ้าหน้าที่ ทต. บ้านถ้ำ
๔๕	กิจกรรม ๕ ส สำนักปลัดเทศบาลแบบมีส่วนร่วม	เพื่อให้สถานที่ทำงานเป็นระเบียบเรียบร้อย นำทำงานและมีพื้นที่ใช้งานมากขึ้นและเจ้าหน้าที่ปฏิบัติงานมีสุขภาพดีทั้งร่างกายและจิตใจ	สำนักปลัดเทศบาลตำบลบ้านถ้ำ	๒๐,๐๐๐	๒๐,๐๐๐	๒๐,๐๐๐	๒๐,๐๐๐	๒๐,๐๐๐	สถานที่ทำงานเป็นระเบียบเรียบร้อย นำทำงานและมีพื้นที่ใช้งานมากขึ้นและเจ้าหน้าที่ปฏิบัติงานมีสุขภาพดีทั้งร่างกายและจิตใจ	ทำให้สถานที่ทำงานเป็นระเบียบเรียบร้อย นำทำงานและมีพื้นที่ใช้งานมากขึ้นและเจ้าหน้าที่ปฏิบัติงานมีสุขภาพดีทั้งร่างกายและจิตใจ	ฝ่ายธุรการ สำนักปลัด ทต.บ้านถ้ำ

ที่	โครงการ	วัตถุประสงค์	เป้าหมาย (ผลผลิตของโครงการ)	งบประมาณและที่มา					ตัวชี้วัด (KPI)	ผลลัพธ์ที่คาดว่าจะได้รับ	หน่วยงานที่ รับผิดชอบ
				๒๕๖๑ (บาท)	๒๕๖๒ (บาท)	๒๕๖๓ (บาท)	๒๕๖๔ (บาท)	๒๕๖๕ (บาท)			
๔๖	พัฒนาระบบการบริหารราชการ	เพื่อพัฒนาระบบการบริหารราชการ	เทศบาลตำบลบ้านฉাঁ	๓,๐๐๐	๓,๐๐๐	๑๐,๐๐๐	๑๐,๐๐๐	๑๐,๐๐๐	ความพึงพอใจของประชาชนในการเข้ารับบริการ	ปชช. มีความพึงพอใจในการรับบริการจาก ทต. บ้านฉাঁและเป็นต้นแบบการเรียนรู้ระบบให้บริการปชช.	ทต. บ้านฉাঁ
๔๗	อบรมพัฒนาศักยภาพบุคลากร สังกัดเทศบาลตำบลบ้านฉাঁ	เพื่อพัฒนาศักยภาพของบุคลากรเทศบาลตำบลบ้านฉাঁ	บุคลากรเทศบาลตำบลบ้านฉাঁ	๑๕๐,๐๐๐	๑๕๐,๐๐๐	๒๐๐,๐๐๐	๒๐๐,๐๐๐	๒๐๐,๐๐๐	บุคลากรเทศบาลตำบลบ้านฉাঁมีศักยภาพในการทำงานมากยิ่งขึ้น	ทำให้บุคลากรเทศบาลตำบลบ้านฉাঁมีศักยภาพในการทำงานมากยิ่งขึ้น	งานการเจ้าหน้าที่/สำนักปลัด
๔๘	อบรมพัฒนาศักยภาพบุคลากรขององค์กรเพื่อเป็นต้นแบบของการพัฒนาด้านวิถีชีวิตเศรษฐกิจพอเพียง	เพื่อพัฒนาศักยภาพของบุคลากรเทศบาลตำบลบ้านฉাঁ	บุคลากรเทศบาลตำบลบ้านฉাঁ	๓๐๐,๐๐๐	๓๐๐,๐๐๐	๓๐๐,๐๐๐	๓๐๐,๐๐๐	๓๐๐,๐๐๐	บุคลากรเทศบาลตำบลบ้านฉাঁมีศักยภาพในการทำงานมากยิ่งขึ้น	ทำให้บุคลากรเทศบาลตำบลบ้านฉাঁมีความรู้เศรษฐกิจพอเพียงมากขึ้น	งานการเจ้าหน้าที่/สำนักปลัด
๔๙	ฝึกอบรมคุณธรรม จริยธรรม	เพื่อฝึกอบรมคุณธรรม จริยธรรม บุคลากร สังกัดเทศบาลตำบลบ้านฉাঁ	บุคลากรเทศบาลตำบลบ้านฉাঁ	๕๐,๐๐๐	๕๐,๐๐๐	๕๐,๐๐๐	๕๐,๐๐๐	๕๐,๐๐๐	บุคลากรเทศบาลตำบลบ้านฉাঁมีจิตสำนึกที่ดีขึ้น	ทำให้บุคลากรเทศบาลตำบลบ้านฉাঁมีจิตสำนึกที่ดีขึ้น	งานการเจ้าหน้าที่/สำนักปลัด
๕๐	พัฒนาศักยภาพคณะผู้บริหาร สมาชิกสภา พนักงานเทศบาลตำบลบ้านฉাঁ	เพื่อพัฒนาศักยภาพคณะผู้บริหาร สมาชิกสภาเทศบาลตำบลบ้านฉাঁ	คณะผู้บริหาร สมาชิกสภา พนักงาน เทศบาลตำบลบ้านฉাঁ	๑๐๐,๐๐๐	๑๐๐,๐๐๐	๑๐๐,๐๐๐	๑๐๐,๐๐๐	๑๐๐,๐๐๐	คณะผู้บริหาร สมาชิกสภาเทศบาลตำบลบ้านฉাঁมีศักยภาพมากขึ้น ร้อยละ ๘๐	ทำให้คณะผู้บริหาร สมาชิกสภาเทศบาลตำบลบ้านฉাঁมีศักยภาพมากขึ้น	สำนักปลัด/งานธุรการ



ที่	โครงการ	วัตถุประสงค์	เป้าหมาย (ผลผลิตของโครงการ)	งบประมาณและที่มา					ตัวชี้วัด (KPI)	ผลลัพธ์ที่คาดว่าจะได้รับ	หน่วยงานที่รับผิดชอบ
				๒๕๖๑ (บาท)	๒๕๖๒ (บาท)	๒๕๖๓ (บาท)	๒๕๖๔ (บาท)	๒๕๖๕ (บาท)			
๕๑	อบรมให้ความรู้เชิงปฏิบัติการแก่นายทะเบียนผู้รับแจ้งและเครือข่ายอาสาสมัครฝ่ายทะเบียนราษฎรประจำหมู่บ้าน	เพื่ออบรมให้ความรู้แก่นายทะเบียนผู้รับแจ้งและเครือข่ายอาสาสมัครฝ่ายทะเบียนราษฎรประจำหมู่บ้านในการปฏิบัติงานทะเบียนราษฎรให้มีความถูกต้องและมีประสิทธิภาพ	นายทะเบียนผู้รับแจ้งและเครือข่ายอาสาสมัครฝ่ายทะเบียนประจำหมู่บ้าน ตำบลบ้านถ้ำ จำนวน ๓๖ คน		๑๕,๐๐๐				นายทะเบียนผู้รับแจ้งและเครือข่ายอาสาสมัครฝ่ายทะเบียนราษฎรสามารถปฏิบัติงานช่วยเหลือนายทะเบียนท้องถิ่นได้อย่างถูกต้องและมีประสิทธิภาพ	นายทะเบียนผู้รับแจ้งและเครือข่ายอาสาสมัครฝ่ายทะเบียนราษฎรสามารถนำความรู้ที่ได้รับจากการอบรมไปเผยแพร่หรือแนะนำต่อชาวบ้านได้อย่างถูกต้อง	งานทะเบียนราษฎร
๕๒	ฝึกทบทวนความรู้งานทะเบียนราษฎร	เพื่อฝึกทบทวนความรู้เกี่ยวกับงานทะเบียนราษฎรให้แก่ นายทะเบียนผู้รับแจ้งและเครือข่ายอาสาสมัครฝ่ายทะเบียนราษฎร	นายทะเบียนผู้รับแจ้งและเครือข่ายอาสาสมัครฝ่ายทะเบียนราษฎร จำนวน ๓๖ คน		๑๕,๐๐๐	๑๕,๐๐๐	๑๕,๐๐๐	๑๕,๐๐๐	นายทะเบียนผู้รับแจ้งและเครือข่ายอาสาสมัครฝ่ายทะเบียนราษฎรมีความรู้ความเข้าใจที่ถูกต้องเกี่ยวกับงานทะเบียนราษฎรและสามารถปฏิบัติงานในหน้าที่ได้ถูกต้องตามระเบียบ/กฎหมาย	นายทะเบียนผู้รับแจ้งและเครือข่ายอาสาสมัครฝ่ายทะเบียนราษฎรสามารถนำความรู้ที่ได้รับจากการอบรมไปเผยแพร่หรือแนะนำต่อชาวบ้านได้อย่างถูกต้อง	งานทะเบียนราษฎร
๕๓	สำนักทะเบียนท้องถิ่น/อำเภอเคลื่อนที่แบบบูรณาการ	เพื่อออกให้บริการงานทะเบียนราษฎรและงานบัตรประจำตัวประชาชนนอกสถานที่เพื่ออำนวยความสะดวกให้แก่ประชาชนที่ไม่สะดวกเดินทางไปติดต่อราชการ	ประชาชนตำบลบ้านถ้ำ จำนวน ๑๒ หมู่บ้าน		๑๐,๐๐๐	๑๐,๐๐๐	๑๐,๐๐๐	๑๐,๐๐๐	ประชาชนมีความพึงพอใจต่อการให้บริการแบบเคลื่อนที่	ประชาชนได้รับการอำนวยความสะดวกในการให้บริการมากยิ่งขึ้น ประหยัดเวลาและค่าใช้จ่ายในการเดินทางไปติดต่อราชการ	งานทะเบียนราษฎร

ที่	โครงการ	วัตถุประสงค์	เป้าหมาย (ผลผลิตของโครงการ)	งบประมาณและที่มา					ตัวชี้วัด (KPI)	ผลลัพธ์ที่คาดว่าจะได้รับ	หน่วยงานที่ รับผิดชอบ
				๒๕๖๑ (บาท)	๒๕๖๒ (บาท)	๒๕๖๓ (บาท)	๒๕๖๔ (บาท)	๒๕๖๕ (บาท)			
๕๔	เผยแพร่ความรู้กฎหมายงานทะเบียนราษฎร	เพื่อเผยแพร่ความรู้กฎหมายเกี่ยวกับงานทะเบียนราษฎร	ป้ายไว้นิลประชาสัมพันธ์ ข้อมูลกฎหมายงานทะเบียนราษฎร จำนวน ๑๓ ป้าย		๑๓,๐๐๐	๑๓,๐๐๐	๑๓,๐๐๐	๑๓,๐๐๐	ประชาชนมีความรู้ความเข้าใจเกี่ยวกับงานทะเบียนราษฎรมากยิ่งขึ้น	ประชาชนสามารถนำความรู้ที่ได้รับไปปฏิบัติได้อย่างถูกต้องและสามารถรักษาสีที่ตนพึงได้รับตามกฎหมาย	งานทะเบียนราษฎร
๕๕	สำนักทะเบียนท้องถิ่นพบประชาชน	เพื่อรับฟังปัญหาและสร้างความรู้ความเข้าใจเกี่ยวกับงานทะเบียนราษฎรให้แก่ประชาชน	ประชาชนตำบลบ้านถ้ำ จำนวน ๑๒ หมู่บ้าน			๒๐,๐๐๐	๒๐,๐๐๐	๒๐,๐๐๐	ประชาชนมีความรู้ความเข้าใจเกี่ยวกับงานทะเบียนราษฎรมากยิ่งขึ้น	ทำให้เกิดความสัมพันธ์อันดีระหว่างหน่วยงานภาครัฐกับประชาชน	งานทะเบียนราษฎร
๕๖	คำบำรุงรักษาซ่อมแซมแก๊โซระบบคอมพิวเตอร์สำหรับงานทะเบียนราษฎร	เพื่อบำรุงรักษาซ่อมแซมแก๊โซระบบคอมพิวเตอร์สำหรับงานทะเบียนราษฎรให้มีประสิทธิภาพและใช้งานได้ดีตลอดเวลาที่ให้บริการประชาชน	ระบบบริการงานทะเบียนราษฎร	๘๕,๐๐๐	๘๕,๐๐๐	๘๕,๐๐๐	๘๕,๐๐๐	๘๕,๐๐๐	ระบบบริการงานทะเบียนราษฎรสามารถใช้งานได้ดีและมีประสิทธิภาพ	ประชาชนได้รับการอำนวยความสะดวกรวดเร็วในการให้บริการ	งานทะเบียนราษฎร
๕๗	การจัดซื้อวัสดุแบบพิมพ์ต่างๆสำหรับงานทะเบียนราษฎร	เพื่อใช้ในการปฏิบัติงานทะเบียนราษฎร	วัสดุแบบพิมพ์สำหรับงานทะเบียนราษฎร			๑๐,๐๐๐	๑๐,๐๐๐	๑๐,๐๐๐	จำนวนวัสดุแบบพิมพ์สำหรับงานทะเบียนราษฎรเพียงพอต่อการปฏิบัติงาน	มีวัสดุเพียงพอต่อการปฏิบัติงานทะเบียนราษฎร ประชาชนได้รับประโยชน์	งานทะเบียนราษฎร
๕๘	ส่งเสริมสนับสนุนการดำเนินการจัดทำระบบบัญชีคอมพิวเตอร์ของ อปท. (e-laas)	เพื่อเพิ่มประสิทธิภาพการจัดทำระบบบัญชีคอมพิวเตอร์ของ อปท. (e-laas)	พนักงานเทศบาลตำบลบ้านถ้ำ	๓๐,๐๐๐	๓๐,๐๐๐	๓๐,๐๐๐	๓๐,๐๐๐	๓๐,๐๐๐	การจัดทำระบบบัญชีคอมพิวเตอร์ของ อปท. (e-laas) มีประสิทธิภาพมากยิ่งขึ้น	ทำให้การจัดทำระบบบัญชีคอมพิวเตอร์ของ อปท. (e-laas) มีประสิทธิภาพมากยิ่งขึ้น	สำนักปลัด/ฝ่ายธุรการ

ที่	โครงการ	วัตถุประสงค์	เป้าหมาย (ผลผลิตของโครงการ)	งบประมาณและที่มา					ตัวชี้วัด (KPI)	ผลลัพธ์ที่คาดว่าจะได้รับ	หน่วยงานที่ รับผิดชอบ
				๒๕๖๑ (บาท)	๒๕๖๒ (บาท)	๒๕๖๓ (บาท)	๒๕๖๔ (บาท)	๒๕๖๕ (บาท)			
๕๙	ค่าใช้จ่ายในการฝึกอบรมเพื่อพัฒนาองค์ความรู้เกี่ยวกับการปฏิบัติงานของ อปท.ให้แก่ผู้บริหาร สมาชิกสภาท้องถิ่น ข้าราชการและพนักงานของ อปท. เช่น การจัดเก็บรายได้ การจัดทำแผนที่ภาษี การเงินการคลัง การพัสดุ และการปฏิบัติงานในระบบบัญชี คอมพิวเตอร์ของ อปท. (e-laas) เป็นต้น	เพื่อการพัฒนาองค์ความรู้เกี่ยวกับการปฏิบัติงานของ อปท. ให้แก่ผู้บริหาร สมาชิกสภาท้องถิ่น ข้าราชการและพนักงานของ อปท. เช่น การจัดเก็บรายได้ การจัดทำแผนที่ภาษี การเงินการคลัง การพัสดุ และการปฏิบัติงานในระบบบัญชี คอมพิวเตอร์ของ อปท. (e-laas) เป็นต้น	พนักงานเทศบาลตำบลบ้านถ้ำ	๕๐,๐๐๐	๕๐๐,๐๐๐	๕๐๐,๐๐๐	๕๐๐,๐๐๐	๕๐๐,๐๐๐	ผู้บริหาร สมาชิกสภา ข้าราชการ พนักงานเทศบาลตำบลบ้านถ้ำ มีความรู้มากขึ้นร้อยละ ๘๐	ทำให้ผู้บริหาร สมาชิกสภา ข้าราชการ พนักงานเทศบาลตำบลบ้านถ้ำ ได้รับความรู้มากขึ้น	สำนักปลัด/คลัง
๖๐	พัฒนาประสิทธิภาพการจัดเก็บรายได้ขององค์กรปกครองส่วนท้องถิ่นโดยการจัดทำหรือปรับปรุงข้อมูลแผนที่ภาษีและทะเบียนทรัพย์สินของเทศบาลตำบลบ้านถ้ำ (ต่อเนื่อง)	เพื่อเป็นการเพิ่มรายได้ของเทศบาลตำบลบ้านถ้ำ โดยสามารถจัดเก็บภาษีต่างๆได้อย่างครบถ้วน ถูกต้องและรวดเร็ว	พนักงานเทศบาลตำบลบ้านถ้ำ	๕๐,๐๐๐	๕๐,๐๐๐	๕๐๐,๐๐๐	๕๐๐,๐๐๐	๕๐๐,๐๐๐	ระบบการจัดเก็บรายได้มีประสิทธิภาพมากยิ่งขึ้น ร้อยละ ๗๐	ทำให้มีระบบการจัดเก็บรายได้มีประสิทธิภาพมากยิ่งขึ้น	กองคลัง
๖๑	อบรมให้ความรู้ เยาวชนเรื่องหลักการเมืองการปกครอง	เพื่ออบรมให้ความรู้ในเรื่องการเมืองการปกครอง	เยาวชน ประชาชนตำบลบ้านถ้ำ	๒๐,๐๐๐	๒๐,๐๐๐	๒๐,๐๐๐	๒๐,๐๐๐	๒๐,๐๐๐	เยาวชน ประชาชน มีความรู้ในเรื่องการเมืองการปกครองมากขึ้น ร้อยละ ๘๐	เยาวชน ประชาชน มีความรู้ในเรื่องการเมืองการปกครองมากขึ้น	สำนักปลัด/งานนิติการ
๖๒	อบรมให้ความรู้การดำเนินการทางวินัย ข้าราชการ พนักงานส่วนท้องถิ่น	เพื่ออบรมให้ความรู้ในการดำเนินการทางวินัย ข้าราชการ พนักงานส่วนท้องถิ่น	ข้าราชการ พนักงานเทศบาลตำบลบ้านถ้ำ	๓๐,๐๐๐	๓๐,๐๐๐	๓๐,๐๐๐	๓๐,๐๐๐	๓๐,๐๐๐	ข้าราชการ พนักงานเทศบาลตำบลบ้านถ้ำ มีความรู้การทางวินัยมากขึ้น	ข้าราชการ พนักงานเทศบาลตำบลบ้านถ้ำ มีความรู้การทางวินัยมากขึ้น	สำนักปลัด/งานนิติการ

ที่	โครงการ	วัตถุประสงค์	เป้าหมาย (ผลผลิตของโครงการ)	งบประมาณและที่มา					ตัวชี้วัด (KPI)	ผลลัพธ์ที่คาดว่าจะได้รับ	หน่วยงานที่รับผิดชอบ
				๒๕๖๑ (บาท)	๒๕๖๒ (บาท)	๒๕๖๓ (บาท)	๒๕๖๔ (บาท)	๒๕๖๕ (บาท)			
๖๓	โครงการปรับปรุงระบบกล้องวงจรปิด	เพื่อปรับปรุงระบบกล้องวงจรปิด	พื้นที่ตำบลบ้านถ้ำ	๑๕๐,๐๐๐	๑๕๐,๐๐๐	๑๕๐,๐๐๐	๑๕๐,๐๐๐	๑๕๐,๐๐๐	สามารถป้องกันและรักษาความปลอดภัยในพื้นที่ตำบลบ้านถ้ำได้มากขึ้น	สามารถป้องกันและรักษาความปลอดภัยในพื้นที่ตำบลบ้านถ้ำได้มากขึ้น	สำนักปลัด/งานเทคโนโลยีและสารสนเทศ
๖๔	ค่าพวงมาลัย ซ่อมดอกไม้ กระเช้าดอกไม้และพวงมาลา	เพื่อจ่ายเป็นค่าใช้จ่ายค่าพวงมาลัย ซ่อมดอกไม้และพวงมาลา	เทศบาลตำบลบ้านถ้ำ	๕,๐๐๐	๕,๐๐๐	๕,๐๐๐	๕,๐๐๐	๕,๐๐๐	สามารถใช้ร่วมงานกิจกรรมต่างๆ	สามารถใช้ร่วมงานกิจกรรมต่างๆ	สำนักปลัด
๖๕	โครงการเช่ารถยนต์สำหรับใช้ในราชการของเทศบาลตำบลบ้านถ้ำ	เพื่อเช่ารถยนต์สำหรับใช้ในราชการ	รถยนต์ จำนวน ๑ คัน	๑,๐๐๐,๐๐๐	๑,๐๐๐,๐๐๐	๑,๐๐๐,๐๐๐	๑,๐๐๐,๐๐๐	๑,๐๐๐,๐๐๐	สามารถอำนวยความสะดวกในการรับ - ส่งเอกสารได้มากขึ้น	สามารถอำนวยความสะดวกในการรับ - ส่งเอกสารได้	สำนักปลัด
๖๖	โครงการเช่าคอมพิวเตอร์และอุปกรณ์ ครุภัณฑ์ต่างๆ สำหรับใช้งานในสำนักงานเทศบาลตำบลบ้านถ้ำ	เพื่อเช่าคอมพิวเตอร์และอุปกรณ์ ครุภัณฑ์ต่างๆ สำหรับใช้สำนักงาน	คอมพิวเตอร์และอุปกรณ์ ครุภัณฑ์ ต่างๆ	๓๐๐,๐๐๐	๓๐๐,๐๐๐	๕๐๐,๐๐๐	๕๐๐,๐๐๐	๕๐๐,๐๐๐	สามารถปฏิบัติงานได้อย่างมีประสิทธิภาพมากขึ้น	สามารถปฏิบัติงานได้อย่างมีประสิทธิภาพ	สำนักปลัด

ยุทธศาสตร์จังหวัดที่ ๔ : ส่งเสริมความมั่นคงภายในและตามแนวชายแดน

ยุทธศาสตร์การพัฒนาของ อปท. ในเขตจังหวัดที่ ๕ : การส่งเสริมการบริหารจัดการตามหลักธรรมาภิบาล

๕. ยุทธศาสตร์ที่ ๕ : การส่งเสริมการบริหารจัดการตามหลักธรรมาภิบาล

> แผนงานเคหะและชุมชน

ที่	โครงการ	วัตถุประสงค์	เป้าหมาย (ผลผลิตของโครงการ)	งบประมาณและที่มา					ตัวชี้วัด (KPI)	ผลลัพธ์ที่คาดว่าจะได้รับ	หน่วยงานที่รับผิดชอบ
				๒๕๖๑ (บาท)	๒๕๖๒ (บาท)	๒๕๖๓ (บาท)	๒๕๖๔ (บาท)	๒๕๖๕ (บาท)			
๑	สำรวจตรวจสอบและจัดทำแนวเขตการปกครองตำบลให้ถูกต้อง	เพื่อเพิ่มประสิทธิภาพในการปฏิบัติงานราชการและการบริการ ประชาชน	ปรับปรุง วางระบบ/ฝึก ทบหนวนการใช้งาน ทต. บ้านถ้ำ	๕๐,๐๐๐	๕๐,๐๐๐	๕๐,๐๐๐	๕๐,๐๐๐	๕๐,๐๐๐	ความพึงพอใจของประชาชน	ปชช.มีความพึงพอใจในการรับบริการจาก ทต. บ้านถ้ำ	กองช่าง ทต.บ้านถ้ำ
๒	วางแผนและจัดทำผังเมืองรวมและการจัดเก็บฐานข้อมูลผังเมือง	เพื่อเพิ่มประสิทธิภาพในการปฏิบัติงานราชการและการบริการ ประชาชน	ปรับปรุง วางระบบ/ฝึก ทบหนวนการใช้งาน ทต. บ้านถ้ำ	๑๐๐,๐๐๐	๑๐๐,๐๐๐	๑๐๐,๐๐๐	๑๐๐,๐๐๐	๑๐๐,๐๐๐	การบริหารจัดการภายในองค์กรมีประสิทธิภาพ มากขึ้น ร้อยละ ๕๐	ปชช.มีความพึงพอใจในการรับบริการจาก ทต. บ้านถ้ำ	กองช่าง ทต.บ้านถ้ำ
๓	สำรวจจัดทำหลักเขตแสดงแนวเขตพื้นที่ป่าไม้	เพื่อจัดทำหลักแสดงแนวเขตป่าไม้ในภูมิประเทศจริงให้สังเกตเห็นได้อย่างชัดเจนทั่วพื้นที่	ดำเนินการฝังหลักแสดงแนวเขตป่าไม้ในภูมิประเทศจริงให้สังเกตเห็นได้อย่างชัดเจนที่ติดกับเขตป่าไม้	๕๐,๐๐๐	๕๐,๐๐๐	๕๐,๐๐๐	๕๐,๐๐๐	๕๐,๐๐๐	การบริหารจัดการภายในองค์กรมีประสิทธิภาพ มากขึ้น ร้อยละ ๕๐	มีหลักแสดงเขตป่าไม้ในภูมิประเทศจริงอย่างชัดเจนและครอบคลุมพื้นที่	กองช่าง ทต.บ้านถ้ำ
๔	ประเมินผลผังเมืองรวมเมือง/ชุมชน	เพื่อเพิ่มประสิทธิภาพในการปฏิบัติงานราชการและการบริการ ประชาชน	ปรับปรุง วางระบบ/ฝึก ทบหนวนการใช้งาน ทต. บ้านถ้ำ	๕๐,๐๐๐	๑๐๐,๐๐๐	๑๐๐,๐๐๐	๑๐๐,๐๐๐	๑๐๐,๐๐๐	การบริหารจัดการภายในองค์กรมีประสิทธิภาพ มากขึ้น ร้อยละ ๕๐	ปชช.มีความพึงพอใจในการรับบริการจาก ทต. บ้านถ้ำ	กองช่าง ทต.บ้านถ้ำ
๕	รังวัดสอบเขตที่ดินสาธารณประโยชน์ ฯลฯ	เพื่อจัดทำหลักแสดงแนวรั้ววัดที่ดินสาธารณประโยชน์ให้สังเกตเห็นได้อย่างชัดเจน	ดำเนินการจัดทำหลักแสดงแนวรั้ววัดที่ดินสาธารณประโยชน์ในเขตพื้นที่เทศบาล	๕๐,๐๐๐	๕๐,๐๐๐	๕๐,๐๐๐	๕๐,๐๐๐	๕๐,๐๐๐	การบริหารจัดการภายในองค์กรมีประสิทธิภาพ มากขึ้น ร้อยละ ๕๐	มีหลักแสดงแนวรั้ววัดที่ดินสาธารณประโยชน์ให้สังเกตเห็นได้อย่างชัดเจน	กองช่าง ทต.บ้านถ้ำ

ที่	โครงการ	วัตถุประสงค์	เป้าหมาย (ผลผลิตของโครงการ)	งบประมาณและที่มา					ตัวชี้วัด (KPI)	ผลลัพธ์ที่คาดว่าจะได้รับ	หน่วยงานที่รับผิดชอบ
				๒๕๖๑ (บาท)	๒๕๖๒ (บาท)	๒๕๖๓ (บาท)	๒๕๖๔ (บาท)	๒๕๖๕ (บาท)			
๖	บำรุงรักษาและซ่อมแซมทรัพย์สินทางราชการ	เพื่อบำรุงรักษาและซ่อมแซมทรัพย์สินทางราชการ	จัดหา ซ่อมแซมวัสดุ ครุภัณฑ์ อุปกรณ์ในการปฏิบัติงาน ทต. บ้านถ้ำ	๗๐๐,๐๐๐	๗๐๐,๐๐๐	๗๐๐,๐๐๐	๗๐๐,๐๐๐	๗๐๐,๐๐๐	ความพึงพอใจของประชาชนในการเข้ารับบริการ	ปชช.มีความพึงพอใจในการรับบริการจาก ทต. บ้านถ้ำและเป็นต้นแบบการเรียนรู้ระบบให้บริการปชช.	ทุกส่วนงานสังกัด ทต.บ้านถ้ำ
๗	เข้าทรัพย์สินที่ดิน (วัดร้าง) ตำบลบ้านถ้ำ	เพื่อใช้เช่าเป็นสถานที่ ศูนย์ส่งเสริมและจัดสวัสดิการสังคมระดับชุมชน ตำบลบ้านถ้ำเพื่อเป็นศูนย์กลางในการพัฒนาคุณภาพชีวิตเน้นความต่อเนื่องเชื่อมโยงเป็นวงจรชีวิตทุกช่วงวัยตั้งแต่วัยเด็ก วัยพ่อแม่ และวัยปู่ ย่า ตา ยาย	ศูนย์ส่งเสริมและจัดสวัสดิการสังคมระดับชุมชน ตำบลบ้านถ้ำ อำเภอดอกคำใต้ จังหวัดพะเยา	๒๐,๐๐๐	๒๐,๐๐๐	๒๐,๐๐๐	๒๐,๐๐๐	๒๐,๐๐๐	สถาบันครอบครัวมีความเข้มแข็งมากขึ้น ร้อยละ ๕๐	คนสามวัยในพื้นที่เป้าหมายมีศูนย์กลางในการทำกิจกรรมร่วมกันซึ่งจะนำไปสู่ความเข้มแข็งของสถาบันครอบครัวและชุมชน	สำนักปลัด

ยุทธศาสตร์จังหวัดที่ ๔ : ส่งเสริมความมั่นคงภายในและตามแนวชายแดน

ยุทธศาสตร์การพัฒนาของ อปท. ในเขตจังหวัดที่ ๕ : การส่งเสริมการบริหารจัดการตามหลักธรรมาภิบาล

๕. ยุทธศาสตร์ที่ ๕ : การส่งเสริมการบริหารจัดการตามหลักธรรมาภิบาล

> แผนงานสร้างความเข้มแข็งของชุมชน

ที่	โครงการ	วัตถุประสงค์	เป้าหมาย (ผลผลิตของโครงการ)	งบประมาณและที่มา					ตัวชี้วัด (KPI)	ผลลัพธ์ที่คาดว่าจะได้รับ	หน่วยงานที่รับผิดชอบ
				๒๕๖๑ (บาท)	๒๕๖๒ (บาท)	๒๕๖๓ (บาท)	๒๕๖๔ (บาท)	๒๕๖๕ (บาท)			
๑	จัดเวทีประชาคมประชาธิปไตยและการบริหารบ้านเมืองที่ดี	เพื่อพัฒนาให้ประชาชนมีองค์ความรู้เกี่ยวกับประชาธิปไตยและการบริหารจัดการที่ดี	ประชาชนตำบลบ้านถ้ำ ประมาณ ๓๐๐ คน	๓๐,๐๐๐	๓๐,๐๐๐	๓๐,๐๐๐	๓๐,๐๐๐	๓๐,๐๐๐	จำนวนของประชาชนที่เข้าร่วมโครงการ	ประชาชนมีความรู้ความเข้าใจในระบบประชาธิปไตยและการบริหารจัดการที่ดี	งานการเจ้าหน้าที่ ทต.บ้านถ้ำ
๒	บูรณาการเครือข่ายองค์กรในชุมชนกับการจัดทำแผนสู่การพัฒนาที่ยั่งยืน	เพื่อบูรณาการแผนพัฒนาสี่ปีกับภาคีเครือข่ายในชุมชนสู่การปฏิบัติที่ยั่งยืน	ประชาชนตำบลบ้านถ้ำ ประมาณ ๕๐๐ คน	๒๕,๐๐๐	๒๕,๐๐๐	๒๕,๐๐๐	๒๕,๐๐๐	๒๕,๐๐๐	จำนวนของประชาชนที่เข้าร่วมโครงการ	เกิดการบูรณาการแผนพัฒนาท้องถิ่นกับภาคีเครือข่ายในชุมชนสู่การปฏิบัติที่ยั่งยืนมากขึ้น	งานธุรการ ทต.บ้านถ้ำ
๓	อบรมเชิงปฏิบัติการเพื่อจัดทำแผนชุมชนและแผนพัฒนาเทศบาล	เพื่อพัฒนาองค์ความรู้และการมีส่วนร่วมในการจัดเวทีประชาคม รับทราบปัญหาความต้องการของประชาชน	ประชาชนตำบลบ้านถ้ำ ประมาณ ๕๐๐ คน	๕๐,๐๐๐	๕๐,๐๐๐	๕๐,๐๐๐	๕๐,๐๐๐	๕๐,๐๐๐	จำนวนของประชาชนที่เข้าร่วมโครงการ	ประชาชนมีความรู้ความเข้าใจในการจัดเวทีประชาคม	งานธุรการ ทต.บ้านถ้ำ
๔	อบรมให้ความรู้และการมีส่วนร่วมในการจัดเวทีประชาคม	เพื่อทราบปัญหาความต้องการของประชาชน	ประชาชนในเขตเทศบาล	๕๐,๐๐๐	๕๐,๐๐๐	๕๐,๐๐๐	๕๐,๐๐๐	๕๐,๐๐๐	จำนวนของประชาชนที่เข้าร่วมโครงการ	สามารถรับรู้ปัญหาความต้องการของประชาชนอย่างแท้จริง	งานธุรการ ทต.บ้านถ้ำ
๕	ฝึกอบรมและศึกษาดูงานเกี่ยวกับการบริหารจัดการระดับชุมชน	เพื่อพัฒนาเพิ่มขีดความสามารถ การบริหารจัดการระดับชุมชนนอกสถานที่จากประสบการณ์จริง	ผู้นำชุมชน ผู้นำประชาชนสมาชิกสภา	๖๐,๐๐๐	๖๐,๐๐๐	๖๐,๐๐๐	๖๐,๐๐๐	๖๐,๐๐๐	ผู้นำชุมชน ผู้นำประชาชนสมาชิกสภามีศักยภาพในการปฏิบัติงานมากขึ้น	ผู้นำชุมชน ผู้นำประชาชนสมาชิกสภาได้รับการพัฒนาเพิ่มขีดความสามารถในการบริหารจัดการระดับชุมชน	สำนักปลัดเทศบาล/ ทต.บ้านถ้ำ

ที่	โครงการ	วัตถุประสงค์	เป้าหมาย (ผลผลิตของโครงการ)	งบประมาณและที่มา					ตัวชี้วัด (KPI)	ผลลัพธ์ที่คาดว่าจะได้รับ	หน่วยงานที่รับผิดชอบ
				๒๕๖๑ (บาท)	๒๕๖๒ (บาท)	๒๕๖๓ (บาท)	๒๕๖๔ (บาท)	๒๕๖๕ (บาท)			
๖	ส่งเสริมและสนับสนุนการสร้างความปลอดภัย สมานฉันท์ตำบลบ้านถ้ำ เพื่อสร้างความ สามัคคีของคนในชุมชน ฯลฯ	เพื่อสร้างความสามัคคีของคน ในชุมชนและสร้างความเข้าใจ ทัศนคติในการอยู่ร่วมกัน อย่างสมานฉันท์ โดยเน้นการมี ส่วนร่วมของชุมชน ฯลฯ	ประชาชนในเขตพื้นที่ ตำบลบ้านถ้ำ	๖๐,๐๐๐	๔๐,๐๐๐	๔๐,๐๐๐	๔๐,๐๐๐	๔๐,๐๐๐	ประชาชนตำบลบ้านถ้ำ เกิดความปลอดภัย สมานฉันท์ ร้อยละ ๔๐	ประชาชนมีทัศนคติและ จิตสำนึกที่ทำให้เกิดความ สมานฉันท์และความ สามัคคีในชุมชน	สำนักปลัดเทศบาล/ ทต.บ้านถ้ำ
๗	ติดตามประเมินผลตามจุดมุ่งหมายของการ พัฒนาท้องถิ่น	เพื่อให้ทราบว่ามีการนำแผน ไปปฏิบัติอย่างแท้จริงและผล การปฏิบัติเป็นอย่างไร	คณะกรรมการติดตาม ประเมินผลแผนพัฒนา เทศบาล	๑๐,๐๐๐	๑๐,๐๐๐	๑๐,๐๐๐	๑๐,๐๐๐	๑๐,๐๐๐	การปฏิบัติงานมี ประสิทธิภาพมากขึ้น ร้อยละ ๕๐	ทำให้ทราบผลการ ดำเนินงานท้องถิ่นว่า เป็นไปตามแผนหรือไม่ เพียงใด	งานธุรการ ทต.บ้าน ถ้ำ



ยุทธศาสตร์จังหวัดที่ ๔ : ส่งเสริมความมั่นคงภายในและตามแนวชายแดน

ยุทธศาสตร์การพัฒนาของ อปท. ในเขตจังหวัดที่ ๕ : การส่งเสริมการบริหารจัดการตามหลักธรรมาภิบาล

๕. ยุทธศาสตร์ที่ ๕ : การส่งเสริมการบริหารจัดการตามหลักธรรมาภิบาล

> แผนงานงบกลาง

ที่	โครงการ	วัตถุประสงค์	เป้าหมาย (ผลผลิตของโครงการ)	งบประมาณและที่มา					ตัวชี้วัด (KPI)	ผลลัพธ์ที่คาดว่าจะได้รับ	หน่วยงานที่รับผิดชอบ
				๒๕๖๑ (บาท)	๒๕๖๒ (บาท)	๒๕๖๓ (บาท)	๒๕๖๔ (บาท)	๒๕๖๕ (บาท)			
๑	เงินสมทบกองทุนประกันสังคม	เพื่อเพิ่มประสิทธิภาพการปฏิบัติงานให้เกิดประสิทธิผล บรรลุตามเป้าหมายและสร้างขวัญและกำลังใจต่อผู้ปฏิบัติงาน	พนักงานจ้าง / เทศบาล ตำบลบ้านถ้ำ	๓๗๐,๐๐๐	๓๗๐,๐๐๐	๓๗๐,๐๐๐	๓๗๐,๐๐๐	๓๗๐,๐๐๐	พนักงานจ้าง มีขวัญและกำลังใจในการทำงานมากขึ้น	ปชช.มีความพึงพอใจในการรับบริการจาก ทต. บ้านถ้ำและเป็นต้นแบบการเรียนรู้ระบบให้บริการ ปชช.	ทุกส่วนงานสังกัด ทต.บ้านถ้ำ
๒	สมทบค่าบำรุงสันนิบาตแห่งประเทศไทย (ส.ท.ท.)	เพื่อเพิ่มประสิทธิภาพในการปฏิบัติงานราชการและการบริการ ประชาชน	พนักงานเทศบาล ทต. บ้านถ้ำ	๑๐๐,๐๐๐	๑๐๐,๐๐๐	๑๐๐,๐๐๐	๑๐๐,๐๐๐	๑๐๐,๐๐๐	การบริหารจัดการภายในองค์กรมีประสิทธิภาพมากขึ้นร้อยละ ๕๐	ปชช.มีความพึงพอใจในการรับบริการจาก ทต. บ้านถ้ำและเป็นต้นแบบการเรียนรู้ระบบให้บริการ ปชช.	ทุกส่วนงานสังกัด ทต.บ้านถ้ำ
๓	เงินช่วยเหลือพิเศษค่าทำศพ	เพื่อจ่ายเป็นค่าเงินช่วยเหลือพิเศษค่าทำศพ	พนักงานเทศบาล ลูกจ้างประจำและลูกจ้างชั่วคราวที่ถึงแก่ความตาย	๓๐๐,๐๐๐	๓๐๐,๐๐๐	๓๐๐,๐๐๐	๓๐๐,๐๐๐	๓๐๐,๐๐๐	พนักงานได้รับสวัสดิการเพิ่มมากขึ้น	พนักงานได้รับสวัสดิการเพิ่มมากขึ้น	ทุกส่วนงานสังกัด ทต.บ้านถ้ำ
๔	สมทบกองทุนบำเหน็จบำนาญ (ก.บ.ท.)	เพื่อเพิ่มประสิทธิภาพในการปฏิบัติงานราชการและการบริการ ประชาชน	พนักงานเทศบาล ทต. บ้านถ้ำ	๙๐๐,๐๐๐	๙๐๐,๐๐๐	๙๐๐,๐๐๐	๙๐๐,๐๐๐	๙๐๐,๐๐๐	พนักงาน มีขวัญและกำลังใจในการปฏิบัติงานมากขึ้น	ปชช.มีความพึงพอใจในการรับบริการจาก ทต. บ้านถ้ำและเป็นต้นแบบการเรียนรู้ระบบให้บริการ ปชช.	ทุกส่วนงานสังกัด ทต.บ้านถ้ำ
๕	เงินช่วยเหลือค่าครองชีพผู้รับบำนาญ	เพื่อเพิ่มประสิทธิภาพในการปฏิบัติงานราชการและการบริการ ประชาชน	พนักงานเทศบาล ทต. บ้านถ้ำ	๓๐๐,๐๐๐	๓๐๐,๐๐๐	๓๐๐,๐๐๐	๓๐๐,๐๐๐	๓๐๐,๐๐๐	พนักงาน มีขวัญและกำลังใจในการปฏิบัติงานมากขึ้น	ปชช.มีความพึงพอใจในการรับบริการจาก ทต. บ้านถ้ำและเป็นต้นแบบการเรียนรู้ระบบให้บริการ ปชช.	ทุกส่วนงานสังกัด ทต.บ้านถ้ำ

ที่	โครงการ	วัตถุประสงค์	เป้าหมาย (ผลผลิตของโครงการ)	งบประมาณและที่มา					ตัวชี้วัด (KPI)	ผลลัพธ์ที่คาดว่าจะได้รับ	หน่วยงานที่รับผิดชอบ
				๒๕๖๑ (บาท)	๒๕๖๒ (บาท)	๒๕๖๓ (บาท)	๒๕๖๔ (บาท)	๒๕๖๕ (บาท)			
๖	โครงการชำระหนี้เงินกู้ให้กับจังหวัดพะเยาตามโครงการแทรกแซงกระเทียม ปีการผลิต ๒๕๕๐/๒๕๕๑	เพื่อเพิ่มประสิทธิภาพการปฏิบัติงานราชการและการบริการประชาชนให้เกิดประสิทธิผลบรรลุตามเป้าหมายของงาน	ประชาชนในเขตเทศบาล	๑,๕๐๐,๐๐๐					จำนวนโครงการ/กิจกรรมที่ดำเนินงาน	ปชช.มีความพึงพอใจในการรับบริการจาก ทต. บ้านถ้ำและเป็นต้นแบบการเรียนรู้ระบบให้บริการปชช.	สำนักปลัด ทต.บ้านถ้ำ
๗	โครงการชำระหนี้เงินกู้และดอกเบี้ยให้กับกองทุนส่งเสริมกิจการเทศบาล (ก.ส.ท)	เพื่อเพิ่มประสิทธิภาพการปฏิบัติงานราชการและการบริการประชาชนให้เกิดประสิทธิผลบรรลุตามเป้าหมายของงาน	ประชาชนในเขตเทศบาล	๓,๐๐๐,๐๐๐	๓,๐๐๐,๐๐๐	๓,๐๐๐,๐๐๐	๓,๐๐๐,๐๐๐		จำนวนโครงการ/กิจกรรมที่ดำเนินงาน	ปชช.มีความพึงพอใจในการรับบริการจาก ทต. บ้านถ้ำและเป็นต้นแบบการเรียนรู้ระบบให้บริการปชช.	สำนักปลัด ทต.บ้านถ้ำ
๘	สมทบงบประมาณช่วยเหลืองบประมาณรายจ่ายเฉพาะการประปา	เพื่อเพิ่มประสิทธิภาพการปฏิบัติงานราชการและการบริการประชาชนให้เกิดประสิทธิผลบรรลุตามเป้าหมายของงาน	ประชาชนในเขตเทศบาล	๕๐,๐๐๐	๕๐,๐๐๐	๑๐๐,๐๐๐	๑๐๐,๐๐๐	๑๐๐,๐๐๐	ความพึงพอใจของประชาชนในการเข้ารับบริการ	ปชช.มีความพึงพอใจในการรับบริการจาก ทต. บ้านถ้ำและเป็นต้นแบบการเรียนรู้ระบบให้บริการปชช.	สำนักปลัด ทต.บ้านถ้ำ
๙	สนับสนุนทุนการศึกษาให้สำหรับครูผู้ดูแลเด็ก	เพื่อสนับสนุนทุนการศึกษาให้สำหรับครูผู้ดูแลเด็ก	ครูผู้ดูแลเด็กในเขตพื้นที่ตำบลบ้านถ้ำ	๕๕,๐๐๐	๕๕,๐๐๐	๕๕,๐๐๐	๕๕,๐๐๐	๕๕,๐๐๐	ครูผู้ดูแลเด็กมีศักยภาพมากขึ้น ร้อยละ ๕๐	ครูผู้ดูแลเด็กมีศักยภาพมากขึ้น	กองการศึกษา / งานการเจ้าหน้าที่ ทต.บ้านถ้ำ
๑๐	การให้ความช่วยเหลือและบรรเทาสาธารณภัยต่าง ๆ (เงินสำรองจ่าย)	เพื่อบรรเทาสาธารณภัยแก่ราษฎรที่ได้รับความเดือดร้อน	ประชาชนที่ได้รับความเดือดร้อนในเขตเทศบาล	๕๐๐,๐๐๐	๕๐๐,๐๐๐	๕๐๐,๐๐๐	๕๐๐,๐๐๐	๕๐๐,๐๐๐	จำนวนของประชาชนที่ได้รับการช่วยเหลือ	ประชาชนที่ได้รับความเดือดร้อน ได้รับการช่วยเหลือจากเทศบาล	งานป้องกันและบรรเทาสาธารณภัย ทต. บ้านถ้ำ
๑๑	สนับสนุนสมทบงบประมาณ กองทุนหลักประกันสุขภาพในระดับท้องถิ่น (สป.สข.)	เพื่อให้มีกองทุนสวัสดิการของชุมชน/กองทุนหลักประกันประกันของชุมชน	กองทุนหลักประกันสุขภาพชุมชนตำบลบ้านถ้ำ จำนวน ๑ แห่ง	๕๐๐,๐๐๐	๕๐๐,๐๐๐	๕๐๐,๐๐๐	๕๐๐,๐๐๐	๕๐๐,๐๐๐	กองทุนหลักประกันสุขภาพมีการบริหารจัดการที่ดีขึ้น	มีกองทุนหลักประกันสุขภาพสำหรับประชาชน	กองทุนหลักประกันสุขภาพในระดับท้องถิ่น

ที่	โครงการ	วัตถุประสงค์	เป้าหมาย (ผลผลิตของโครงการ)	งบประมาณและที่มา					ตัวชี้วัด (KPI)	ผลลัพธ์ที่คาดว่าจะได้รับ	หน่วยงานที่ รับผิดชอบ
				๒๕๖๑ (บาท)	๒๕๖๒ (บาท)	๒๕๖๓ (บาท)	๒๕๖๔ (บาท)	๒๕๖๕ (บาท)			
๑๒	เงินสมทบกองทุนเงินทดแทน	เพื่อจ่ายเป็นค่าเงินสมทบ กองทุนเงินทดแทน	พนักงาน ลูกจ้าง พนักงานจ้าง เทศบาล ตำบลบ้านฉ้า		๒๐,๐๐๐	๒๐,๐๐๐	๒๐,๐๐๐	๒๐,๐๐๐	พนักงาน ลูกจ้าง พนักงานจ้าง ได้รับ สวัสดิการอย่างทั่วถึง	พนักงาน ลูกจ้าง พนักงานจ้าง ได้รับ สวัสดิการอย่างทั่วถึง	ทต.บ้านฉ้า

รายละเอียดโครงการพัฒนา  
แผนพัฒนาท้องถิ่น (พ.ศ. ๒๕๖๑ - ๒๕๖๕)  
สำหรับ โครงการที่เกี่วข้องขององค์กรปกครองส่วนท้องถิ่น  
เทศบาลตำบลบ้านฉ่ำ อำเภอดอกคำใต้ จังหวัดพะเยา

ก. ยุทธศาสตร์จังหวัดที่ ๑ : ส่งเสริมการเกษตรปลอดภัย และการค้า การลงทุน เพื่อเพิ่มขีดความสามารถในการแข่งขัน

ข. ยุทธศาสตร์การพัฒนาของ อปท. ในเขตจังหวัดที่ ๑ : การพัฒนาระบบเศรษฐกิจ

๑. ยุทธศาสตร์การพัฒนาระบบเศรษฐกิจ

๑.๑ แผนงานเคหะและชุมชน

ที่	โครงการ	วัตถุประสงค์	เป้าหมาย (ผลผลิตของโครงการ)	งบประมาณและที่ผ่านมา					ตัวชี้วัด (KPI)	ผลที่คาดว่าจะได้รับ	หน่วยงาน รับผิดชอบหลัก
				๒๕๖๑	๒๕๖๒	๒๕๖๓	๒๕๖๔	๒๕๖๕			
				(บาท)	(บาท)	(บาท)	(บาท)	(บาท)			
๑	ซ่อมแซมถนนโดยใช้หินคลุก สายป่าหนามเอียง ๑ หมู่ ๑๑ ตำบลบ้านฉ่ำ อำเภอดอกคำใต้ เชื่อม หมู่ ๙ ตำบลคือเวียง อำเภอดอกคำใต้	เพื่อปรับปรุง ซ่อมแซมถนนโดยใช้หินคลุกลงผิวถนน	ขนาดผิวทางกว้าง ๔ เมตร ยาว ๒,๖๕๐ เมตร หนาเฉลี่ย ๐.๑๐ เมตร หรือมีปริมาณหินคลุกไม่น้อยกว่า ๗๙๕ ลบ.ม. (พิกัดจุดเริ่มต้น x๖๐๙๒๖๕ y๒๑๑๓๑๔๑ จุดสิ้นสุด x๖๐๘๓๑๘ y๒๑๑๓๔๒๒)	๑,๐๐๐,๐๐๐	๑,๐๐๐,๐๐๐	๑,๕๐๐,๐๐๐	๑,๕๐๐,๐๐๐	๑,๕๐๐,๐๐๐	ถนนมีสภาพที่ดีขึ้น ร้อยละความพึงพอใจของประชาชน	ประชาชนมีถนนเพื่อการสัญจรไปมาสะดวกและลดอุบัติเหตุ	กรมส่งเสริมปกครองส่วนท้องถิ่น/อบจ.พะเยา/จังหวัดพะเยา/ปกครองอำเภอดอกคำใต้/หน่วยงานต่างๆ
๒	ปรับปรุงผิวถนนโดยปู ASPHALTIC CONCRETE สายป่าหนามเอียง ๑ หมู่ ๑๑ ตำบลบ้านฉ่ำ อำเภอดอกคำใต้ เชื่อม หมู่ ๙ ตำบลคือเวียง อำเภอดอกคำใต้	เพื่อการสัญจรของประชาชนมีความปลอดภัยในชีวิตและทรัพย์สิน	ขนาดกว้าง ๔ ม. ยาว ๓,๐๐๐ ม. หรือคิดเป็นพื้นที่ไม่น้อยกว่า ๑๒,๐๐๐ ตร.ม. (พิกัดจุดเริ่มต้น ๖๑๐๔๕๗E ๒๑๑๓๐๕๙N จุดสิ้นสุด ๖๐๘๐๐๐E ๒๑๑๓๖๘๗N)	๖,๐๐๐,๐๐๐	๖,๐๐๐,๐๐๐	๖,๐๐๐,๐๐๐	๖,๐๐๐,๐๐๐	๖,๐๐๐,๐๐๐	ถนนมีสภาพที่ดีขึ้น ร้อยละความพึงพอใจของประชาชน	ประชาชนมีถนนเพื่อการสัญจรไปมาสะดวกและลดอุบัติเหตุ	กรมส่งเสริมปกครองส่วนท้องถิ่น/อบจ.พะเยา/จังหวัดพะเยา/ปกครองอำเภอดอกคำใต้/หน่วยงานต่างๆ
๓	ซ่อมแซมถนนโดยใช้หินคลุก ถนนสายป่าหนามเอียง สาย ๒ หมู่ ๑๑ ตำบลบ้านฉ่ำ อำเภอดอกคำใต้ เชื่อม หมู่ ๖ ตำบลดอนศรีชุม อำเภอดอกคำใต้	เพื่อปรับปรุง ซ่อมแซมถนนโดยใช้หินคลุกลงผิวถนน	ขนาดผิวทางกว้าง ๔ เมตร ยาว ๒,๘๐๐ เมตร หนาเฉลี่ย ๐.๑๐ เมตร หรือมีปริมาณหินคลุกไม่น้อยกว่า ๘๔๐ ลบ.ม. (พิกัดจุดเริ่มต้น x๖๐๙๙๖๑ y๒๑๑๔๐๔๘ จุดสิ้นสุด x๖๐๘๒๓๐ y๒๑๑๔๕๙๐)	๑,๐๐๐,๐๐๐	๑,๐๐๐,๐๐๐	๑,๕๐๐,๐๐๐	๑,๕๐๐,๐๐๐	๑,๕๐๐,๐๐๐	ถนนมีสภาพที่ดีขึ้น ร้อยละความพึงพอใจของประชาชน	ประชาชนมีถนนเพื่อการสัญจรไปมาสะดวกและลดอุบัติเหตุ	กรมส่งเสริมปกครองส่วนท้องถิ่น/อบจ.พะเยา/จังหวัดพะเยา/ปกครองอำเภอดอกคำใต้/หน่วยงานต่างๆ

ที่	โครงการ	วัตถุประสงค์	เป้าหมาย (ผลผลิตของโครงการ)	งบประมาณและที่ผ่านมา					ตัวชี้วัด (KPI)	ผลที่คาดว่าจะได้รับ	หน่วยงาน รับผิดชอบหลัก
				๒๕๖๑	๒๕๖๒	๒๕๖๓	๒๕๖๔	๒๕๖๕			
				(บาท)	(บาท)	(บาท)	(บาท)	(บาท)			
๔	ซ่อมแซมถนนโดยใช้หินคลุก สายทุ่งมะพร้าว หมู่ ๖ ตำบลบ้านถ้ำ อำเภอดอกคำใต้ เชื่อมต่อ หมู่ ๗ ตำบลคือเวียง อำเภอดอกคำใต้	เพื่อปรับปรุง ซ่อมแซมถนนโดยใช้หินคลุกลงผิวถนน	ขนาดผิวทางกว้าง ๔ เมตร ยาว ๑,๙๔๒ เมตร	๒,๕๐๐,๐๐๐	๒,๕๐๐,๐๐๐	๒,๕๐๐,๐๐๐	๒,๕๐๐,๐๐๐	๒,๕๐๐,๐๐๐	ถนนมีสภาพที่ดีขึ้น ร้อยละความพึงพอใจของประชาชน	ประชาชนมีถนนเพื่อการสัญจรไปมา สะดวกและลดอุบัติเหตุ	กรมส่งเสริมปกครองส่วนท้องถิ่น/อบจ.พะเยา/จังหวัดพะเยา/ปกครองอำเภอดอกคำใต้/หน่วยงานต่างๆ
๕	ซ่อมแซมถนนโดยใช้หินคลุก สายทุ่งมะพร้าว หมู่ ๒ ตำบลบ้านถ้ำ อำเภอดอกคำใต้ เชื่อมต่อ หมู่ ๗ ตำบลคือเวียง อำเภอดอกคำใต้	เพื่อปรับปรุง ซ่อมแซมถนนโดยใช้หินคลุกลงผิวถนน	ขนาดผิวทางกว้าง ๔ เมตร ยาว ๑,๙๔๒ เมตร	๒,๓๓๐,๔๐๐	๒,๓๓๐,๔๐๐	๒,๓๓๐,๔๐๐	๒,๓๓๐,๔๐๐	๒,๓๓๐,๔๐๐	ถนนมีสภาพที่ดีขึ้น ร้อยละความพึงพอใจของประชาชน	ประชาชนมีถนนเพื่อการสัญจรไปมา สะดวกและลดอุบัติเหตุ	กรมส่งเสริมปกครองส่วนท้องถิ่น/อบจ.พะเยา/จังหวัดพะเยา/ปกครองอำเภอดอกคำใต้/หน่วยงานต่างๆ
๖	ปรับปรุงผิวถนนโดยปู ASPHALTIC CONCRETE สายทุ่งมะพร้าว หมู่ 2 ตำบลบ้านถ้ำ อำเภอดอกคำใต้ เชื่อมต่อ หมู่ 7 ตำบลคือเวียง อำเภอดอกคำใต้	เพื่อปรับปรุงผิวถนนโดยปู ASPHALTIC CONCRETE สายทุ่งมะพร้าว	ขนาดกว้าง ๔ ม. ยาว ๑,๙๖๐ ม. หรือคิดเป็นพื้นที่ไม่น้อยกว่า ๗,๘๔๐ ตรม. (พิกัด จุดเริ่มต้น ๖๑๐๔๕๗E ๒๑๑๓๐๕๙N จุดสิ้นสุด ๖๐๘๐๐๐E ๒๑๑๓๖๘๗N)	๔,๐๐๐,๐๐๐	๔,๐๐๐,๐๐๐	๔,๐๐๐,๐๐๐	๔,๐๐๐,๐๐๐	๔,๐๐๐,๐๐๐	ถนนมีสภาพที่ดีขึ้น ร้อยละความพึงพอใจของประชาชน	ประชาชนมีถนนเพื่อการสัญจรไปมา สะดวกและลดอุบัติเหตุ	กรมส่งเสริมปกครองส่วนท้องถิ่น/อบจ.พะเยา/จังหวัดพะเยา/ปกครองอำเภอดอกคำใต้/หน่วยงานต่างๆ
๗	ซ่อมแซมถนนโดยใช้หินคลุก ถนนสายอรวงวิน หมู่ที่ ๑๑ ตำบลบ้านถ้ำ อำเภอดอกคำใต้ เชื่อม หมู่ ๖ ตำบลดอนศรีชุม อำเภอดอกคำใต้	เพื่อปรับปรุง ซ่อมแซมถนนโดยใช้หินคลุกลงผิวถนน	ขนาดผิวทางกว้าง ๓ เมตร ยาว ๓,๐๕๐ เมตร หนาเฉลี่ย ๐.๑๐ เมตร หรือมีปริมาณหินคลุกไม่น้อยกว่า ๙๑๕ ลบ.ม. (พิกัด จุดเริ่มต้น x๖๑๑๕๕๕ y๒๑๑๕๗๖ จุดสิ้นสุด x๖๐๙๖๒๐ y๒๑๑๖๙๒๔ )	๖๓๓,๐๐๐	๖๓๓,๐๐๐	๖๓๓,๐๐๐	๖๓๓,๐๐๐	๖๓๓,๐๐๐	ถนนมีสภาพที่ดีขึ้น ร้อยละความพึงพอใจของประชาชน	ประชาชนมีถนนเพื่อการสัญจรไปมา สะดวกและลดอุบัติเหตุ	กรมส่งเสริมปกครองส่วนท้องถิ่น/อบจ.พะเยา/จังหวัดพะเยา/ปกครองอำเภอดอกคำใต้/หน่วยงานต่างๆ
๘	ปรับปรุงผิวถนนโดยปู ASPHALTIC CONCRETE สายอู่บ้าน หมู่ ๕ ตำบลบ้านถ้ำ อำเภอดอกคำใต้ เชื่อม หมู่ ๔ ตำบลสันโค้ง อำเภอดอกคำใต้	เพื่อปรับปรุงผิวถนนโดยปู ASPHALTIC CONCRETE สายอู่บ้าน หมู่ ๕ ตำบลบ้านถ้ำ อำเภอดอกคำใต้ เชื่อม หมู่ ๔ ตำบลสันโค้ง อำเภอดอกคำใต้	ขนาดผิวทางกว้าง ๔ เมตร ยาว ๒,๔๕๐ เมตร (พิกัด จุดเริ่มต้น x๖๑๒๕๘๘ y๒๑๑๗๒๓๔ จุดสิ้นสุด x๖๑๓๕๕๘ y๒๑๑๗๐๕๔)	๔,๑๒๔,๐๐๐	๔,๑๒๔,๐๐๐	๔,๑๒๔,๐๐๐	๔,๑๒๔,๐๐๐	๔,๑๒๔,๐๐๐	ถนนมีสภาพที่ดีขึ้น ร้อยละความพึงพอใจของประชาชน	ประชาชนมีถนนเพื่อการสัญจรไปมา สะดวกและลดอุบัติเหตุ	กรมส่งเสริมปกครองส่วนท้องถิ่น/อบจ.พะเยา/จังหวัดพะเยา/ปกครองอำเภอดอกคำใต้/หน่วยงานต่างๆ

ที่	โครงการ	วัตถุประสงค์	เป้าหมาย (ผลผลิตของโครงการ)	งบประมาณและที่ผ่านมา					ตัวชี้วัด (KPI)	ผลที่คาดว่าจะได้รับ	หน่วยงาน รับผิดชอบหลัก
				๒๕๖๑	๒๕๖๒	๒๕๖๓	๒๕๖๔	๒๕๖๕			
				(บาท)	(บาท)	(บาท)	(บาท)	(บาท)			
๙	สร้างถนน CAPE SEAL สายบ้านลำต้นต้นเปา หมู่ ๑๑ ตำบลบ้านถ้ำ อำเภอดอกคำใต้ เชื่อม หมู่ ๙ ตำบลคือเวียง อำเภอดอกคำใต้	เพื่อสร้างถนน CAPE SEAL สายบ้านลำต้นต้นเปา หมู่ ๑๑ ตำบลบ้านถ้ำ อำเภอดอกคำใต้ เชื่อม หมู่ ๙ ตำบลคือเวียง อำเภอดอกคำใต้	ขนาดผิวทางกว้าง ๔ เมตร ยาว ๑,๘๕๐ เมตร	๑,๘๒๐,๐๐๐	๑,๘๒๐,๐๐๐	๑,๘๒๐,๐๐๐	๑,๘๒๐,๐๐๐	๑,๘๒๐,๐๐๐	ถนนมีสภาพที่ดีขึ้น ร้อยละความพึงพอใจของประชาชน	ประชาชนมีถนนเพื่อการสัญจรไปมา สะดวกและลดอุบัติเหตุ	กรมส่งเสริมปกครองส่วนท้องถิ่น/อบจ. พะเยา/จังหวัด พะเยา/ปกครอง อำเภอดอกคำใต้/หน่วยงานต่างๆ
๑๐	สร้างถนน CAPE SEAL สายห้วยสูง หมู่ ๔ ตำบลบ้านถ้ำ อำเภอดอกคำใต้ เชื่อมต่อ หมู่ ๑ ตำบลหนองหล่ม อำเภอดอกคำใต้	เพื่อสร้างถนน CAPE SEAL สายห้วยสูง หมู่ ๔ ตำบลบ้านถ้ำ อำเภอดอกคำใต้ เชื่อมต่อ หมู่ ๑ ตำบลหนองหล่ม อำเภอ ดอกคำใต้	ขนาดผิวทางกว้าง ๕ เมตร ยาว ๑,๗๐๐ เมตร	๒,๕๕๐,๐๐๐	๒,๕๕๐,๐๐๐	๒,๕๕๐,๐๐๐	๒,๕๕๐,๐๐๐	๒,๕๕๐,๐๐๐	ถนนมีสภาพที่ดีขึ้น ร้อยละความพึงพอใจของประชาชน	ประชาชนมีถนนเพื่อการสัญจรไปมา สะดวกและลดอุบัติเหตุ	กรมส่งเสริมปกครองส่วนท้องถิ่น/อบจ. พะเยา/จังหวัด พะเยา/ปกครอง อำเภอดอกคำใต้/หน่วยงานต่างๆ
๑๑	ก่อสร้างถนนลาดยาง หมู่ ๖ ต.บ้านถ้ำ เชื่อม หมู่ ๕ ต.บ้านป็น เชื่อมหมู่ ๑ ต.หนองหล่ม อ.ดอกคำใต้ ขนาดกว้าง ๔ ม. ยาว ๒,๒๐๐ ม.	เพื่อก่อสร้างถนนลาดยาง หมู่ ๖ ต.บ้านถ้ำ เชื่อม หมู่ ๕ ต.บ้านป็น เชื่อมหมู่ ๑ ต.หนองหล่ม อ.ดอกคำใต้	ขนาดกว้าง ๔ ม. ยาว ๒,๒๐๐ ม.			๔,๕๐๐,๐๐๐	๔,๕๐๐,๐๐๐	๔,๕๐๐,๐๐๐	ถนนมีสภาพที่ดีขึ้น ร้อยละความพึงพอใจของประชาชน	ประชาชนมีถนนเพื่อการสัญจรไปมา สะดวกและลดอุบัติเหตุ	กรมส่งเสริมปกครองส่วนท้องถิ่น/อบจ. พะเยา/จังหวัด พะเยา/ปกครอง อำเภอดอกคำใต้/หน่วยงานต่างๆ
๑๒	สร้างถนนลาดยางผิวจราจร OVER-RAY ด้วยแอสฟัลติก สายเฝ้าระวังป่า(ด่าน) จากบ้านหนานฝ่น ต.บ้านถ้ำ - บ้านจำโก้ ต.สันโค้ง อ.ดอกคำใต้ จ.พะเยา	เพื่อก่อสร้างถนนลาดยางผิวจราจร OVER-RAY	สายเฝ้าระวังป่า (ด่าน)	๑,๕๐๐,๐๐๐	๑,๕๐๐,๐๐๐	๑,๕๐๐,๐๐๐	๑,๕๐๐,๐๐๐	๑,๕๐๐,๐๐๐	ถนนมีสภาพที่ดีขึ้น ร้อยละความพึงพอใจของประชาชน	ประชาชนมีถนนเพื่อการสัญจรไปมา สะดวกและลดอุบัติเหตุ	กรมส่งเสริมปกครองส่วนท้องถิ่น/อบจ. พะเยา/จังหวัด พะเยา/ปกครอง อำเภอดอกคำใต้/หน่วยงานต่างๆ
๑๓	ปรับปรุงผิวถนนโดยปู ASPHALTIC CONCRETE ทางหลวงเทศบาล (สันต้นศรี) พื้นที่ ม. ๓-๗-๑๐ ต.บ้านถ้ำ อ.ดอกคำใต้ จ.พะเยา	เพื่อปรับปรุงผิวถนนโดยปู ASPHALTIC CONCRETE ทางหลวงเทศบาล (สันต้นศรี)	กว้าง ๕ เมตร ยาว ๑,๒๙๕ เมตร	๒,๒๙๖,๕๐๐	๒,๒๙๖,๕๐๐	๒,๒๙๖,๕๐๐	๒,๒๙๖,๕๐๐	๒,๒๙๖,๕๐๐	ถนนมีสภาพที่ดีขึ้น ร้อยละความพึงพอใจของประชาชน	ประชาชนมีถนนเพื่อการสัญจรไปมา สะดวกและลดอุบัติเหตุ	กรมส่งเสริมปกครองส่วนท้องถิ่น/อบจ. พะเยา/จังหวัด พะเยา/ปกครอง อำเภอดอกคำใต้/หน่วยงานต่างๆ

ที่	โครงการ	วัตถุประสงค์	เป้าหมาย (ผลผลิตของโครงการ)	งบประมาณและที่ผ่านมา					ตัวชี้วัด  (KPI)	ผลที่คาดว่าจะได้รับ	หน่วยงาน รับผิดชอบหลัก
				๒๕๖๑	๒๕๖๒	๒๕๖๓	๒๕๖๔	๒๕๖๕			
				(บาท)	(บาท)	(บาท)	(บาท)	(บาท)			
๑๔	ปรับปรุงผิวถนนโดยปู ASPHALTIC CONCRETE ทางหลวงเทศบาล (อนามัยถ้ำเหนือ - นายจันทร ผดุงศรี) พื้นที่ ม. ๒-๓-๗ ต.บ้านถ้ำ อ.ดอกคำใต้ จ.พะเยา	เพื่อปรับปรุงผิวถนนโดยปู ASPHALTIC CONCRETE ทางหลวงเทศบาล (อนามัยถ้ำเหนือ - นายจันทร ผดุงศรี)	กว้าง ๕ เมตร ยาว ๔๗๐ เมตร	๘๓๕,๐๐๐	๘๓๕,๐๐๐	๘๓๕,๐๐๐	๘๓๕,๐๐๐	๘๓๕,๐๐๐	ถนนมีสภาพที่ดีขึ้น ร้อยละความพึงพอใจของประชาชน	ประชาชนมีถนนเพื่อการสัญจรไปมา สะดวกและลดอุบัติเหตุ	กรมส่งเสริมปกครองส่วนท้องถิ่น/อบจ. พะเยา/จังหวัด พะเยา/ปกครองอำเภอดอกคำใต้/หน่วยงานต่างๆ
๑๕	ปรับปรุงผิวถนนโดยปู ASPHALTIC CONCRETE ทางหลวงเทศบาล (กาดแลง ซุปเปอร์ - วัดสุวรรณคูหา) พื้นที่ ม. ๑ ต.บ้านถ้ำ อ.ดอกคำใต้ จ.พะเยา	เพื่อปรับปรุงผิวถนนโดยปู ASPHALTIC CONCRETE ทางหลวงเทศบาล (กาดแลง ซุปเปอร์ - วัดสุวรรณคูหา)	กว้าง ๕ เมตร ยาว ๕๒๕ เมตร	๗๕๕,๐๐๐	๗๕๕,๐๐๐	๗๕๕,๐๐๐	๗๕๕,๐๐๐	๗๕๕,๐๐๐	ถนนมีสภาพที่ดีขึ้น ร้อยละความพึงพอใจของประชาชน	ประชาชนมีถนนเพื่อการสัญจรไปมา สะดวกและลดอุบัติเหตุ	กรมส่งเสริมปกครองส่วนท้องถิ่น/อบจ. พะเยา/จังหวัด พะเยา/ปกครองอำเภอดอกคำใต้/หน่วยงานต่างๆ
๑๖	ปรับปรุงผิวถนนโดยปู ASPHALTIC CONCRETE ทางหลวงเทศบาล (ทางขึ้นการประปาเทศบาลฯ) พื้นที่ ม.๔ ต.บ้านถ้ำ อ.ดอกคำใต้ จ.พะเยา	เพื่อปรับปรุงผิวถนนโดยปู ASPHALTIC CONCRETE ทางหลวงเทศบาล (ทางขึ้นการประปาเทศบาลฯ)	กว้าง ๕ เมตร ยาว ๒,๑๗๕ เมตร	๗,๐๕๐,๐๐๐	๗,๐๕๐,๐๐๐	๗,๐๕๐,๐๐๐	๗,๐๕๐,๐๐๐	๗,๐๕๐,๐๐๐	ถนนมีสภาพที่ดีขึ้น ร้อยละความพึงพอใจของประชาชน	ประชาชนมีถนนเพื่อการสัญจรไปมา สะดวกและลดอุบัติเหตุ	กรมส่งเสริมปกครองส่วนท้องถิ่น/อบจ. พะเยา/จังหวัด พะเยา/ปกครองอำเภอดอกคำใต้/หน่วยงานต่างๆ
๑๗	ปรับปรุงผิวถนนโดยปู ASPHALTIC CONCRETE สายโรงสูบน้ำบาดาล - สำนักงานพลังงานห้วยแม่ฝาง หมู่ที่ ๔ ต.บ้านถ้ำ อ.ดอกคำใต้ จ.พะเยา	เพื่อปรับปรุงผิวถนนโดยปู ASPHALTIC CONCRETE สายโรงสูบน้ำบาดาล - สำนักงานพลังงานห้วยแม่ฝาง หมู่ที่ ๔	กว้าง ๕.๐๐ เมตร ยาว ๑,๕๐๐ เมตร	๓,๗๗๕,๐๐๐	๓,๗๗๕,๐๐๐	๓,๗๗๕,๐๐๐	๓,๗๗๕,๐๐๐	๓,๗๗๕,๐๐๐	ถนนมีสภาพที่ดีขึ้น ร้อยละความพึงพอใจของประชาชน	ประชาชนมีถนนเพื่อการสัญจรไปมา สะดวกและลดอุบัติเหตุ	กรมส่งเสริมปกครองส่วนท้องถิ่น/อบจ. พะเยา/จังหวัด พะเยา/ปกครองอำเภอดอกคำใต้/หน่วยงานต่างๆ
๑๘	ถนนลาดยางผิวจราจร OVER-RAY ด้วยแอสฟัลต์ติก คอนกรีตถนนสายหมู่ที่ ๑,๔,๖,๙ ต.บ้านถ้ำ อ.ดอกคำใต้ จ.พะเยา	เพื่อก่อสร้างถนนลาดยางผิวจราจร OVER-RAY ด้วยแอสฟัลต์ติก คอนกรีต	กว้าง ๕ เมตร ยาว ๑,๐๙๕ เมตร	๑,๒๒๖,๔๐๐	๑,๒๒๖,๔๐๐	๑,๒๒๖,๔๐๐	๑,๒๒๖,๔๐๐	๑,๒๒๖,๔๐๐	ถนนมีสภาพที่ดีขึ้น ร้อยละความพึงพอใจของประชาชน	ประชาชนมีถนนเพื่อการสัญจรไปมา สะดวกและลดอุบัติเหตุ	กรมส่งเสริมปกครองส่วนท้องถิ่น/อบจ. พะเยา/จังหวัด พะเยา/ปกครองอำเภอดอกคำใต้/หน่วยงานต่างๆ

ที่	โครงการ	วัตถุประสงค์	เป้าหมาย (ผลผลิตของโครงการ)	งบประมาณและที่ผ่านมา					ตัวชี้วัด  (KPI)	ผลที่คาดว่าจะได้รับ	หน่วยงาน รับผิดชอบหลัก
				๒๕๖๑	๒๕๖๒	๒๕๖๓	๒๕๖๔	๒๕๖๕			
				(บาท)	(บาท)	(บาท)	(บาท)	(บาท)			
๑๙	ถนนลาดยางผิวจราจร OVER-RAY ด้วยแอสฟัลท์ติก คอนกรีตสายหน้าบ้านนายอินสม - หน้าบ้านพอโบ หมู่ที่ ๖ ต.บ้านถ้ำ อ.ดอกคำใต้ จ.พะเยา	เพื่อก่อสร้างถนนลาดยางผิวจราจร OVER-RAY ด้วยแอสฟัลท์ติก คอนกรีต	กว้าง ๔ เมตร ยาว ๓๗๐ เมตร	๔๑๔,๔๐๐	๔๑๔,๔๐๐	๔๑๔,๔๐๐	๔๑๔,๔๐๐	๔๑๔,๔๐๐	ถนนมีสภาพที่ดีขึ้น ร้อยละความพึงพอใจของประชาชน	ประชาชนมีถนนเพื่อการสัญจรไปมา สะดวกและลดอุบัติเหตุ	กรมส่งเสริมปกครองส่วนท้องถิ่น/อบจ. พะเยา/จังหวัด พะเยา/ปกครองอำเภอดอกคำใต้/หน่วยงานต่างๆ
๒๐	ถนนลาดยางผิวจราจร OVER RAY สายกลุ่มชาวนา หมู่ ๖ - โรงเรียนบ้านถ้ำประชาชน บำรุง ต.บ้านถ้ำ อ.ดอกคำใต้ จ.พะเยา	เพื่อก่อสร้างถนนลาดยางผิวจราจร OVER-RAY ด้วยแอสฟัลท์ติก คอนกรีต	กว้าง ๔ เมตร ยาว ๖๗๘ เมตร	๖๗๘,๐๐๐	๖๗๘,๐๐๐	๖๗๘,๐๐๐	๖๗๘,๐๐๐	๖๗๘,๐๐๐	ถนนมีสภาพที่ดีขึ้น ร้อยละความพึงพอใจของประชาชน	ประชาชนมีถนนเพื่อการสัญจรไปมา สะดวกและลดอุบัติเหตุ	กรมส่งเสริมปกครองส่วนท้องถิ่น/อบจ. พะเยา/จังหวัด พะเยา/ปกครองอำเภอดอกคำใต้/หน่วยงานต่างๆ
๒๑	ถนนลาดยางผิวจราจร OVER-RAY ด้วยแอสฟัลท์ติก สาย หมู่ที่ ๘,๑๑,๑๒ ต.บ้านถ้ำ อ.ดอกคำใต้ จ.พะเยา	เพื่อก่อสร้างถนนลาดยางผิวจราจร OVER-RAY ด้วยแอสฟัลท์ติก คอนกรีต	กว้าง ๔ เมตร ยาว ๙๖๘ เมตร	๑,๒๐๐,๐๐๐	๑,๒๐๐,๐๐๐	๑,๒๐๐,๐๐๐	๑,๒๐๐,๐๐๐	๑,๒๐๐,๐๐๐	ถนนมีสภาพที่ดีขึ้น ร้อยละความพึงพอใจของประชาชน	ประชาชนมีถนนเพื่อการสัญจรไปมา สะดวกและลดอุบัติเหตุ	กรมส่งเสริมปกครองส่วนท้องถิ่น/อบจ. พะเยา/จังหวัด พะเยา/ปกครองอำเภอดอกคำใต้/หน่วยงานต่างๆ
๒๒	ถนนลาดยางผิวจราจร OVER-RAY ด้วยแอสฟัลท์ติก บริเวณสวนรุกขชาติ ต.บ้านถ้ำ อ.ดอกคำใต้ จ.พะเยา	เพื่อก่อสร้างถนนลาดยางผิวจราจร OVER-RAY ด้วยแอสฟัลท์ติก คอนกรีต	บริเวณสวนรุกขชาติตำบลบ้านถ้ำ	๑,๐๐๐,๐๐๐	๑,๐๐๐,๐๐๐	๑,๐๐๐,๐๐๐	๑,๐๐๐,๐๐๐	๑,๐๐๐,๐๐๐	ถนนมีสภาพที่ดีขึ้น ร้อยละความพึงพอใจของประชาชน	ประชาชนมีถนนเพื่อการสัญจรไปมา สะดวกและลดอุบัติเหตุ	กรมส่งเสริมปกครองส่วนท้องถิ่น/อบจ. พะเยา/จังหวัด พะเยา/ปกครองอำเภอดอกคำใต้/หน่วยงานต่างๆ
๒๓	ปรับปรุงผิวถนนโดยปู ASPHALTIC CONCRETE สายโรงสูบน้ำบาดาล - สำนักงานพลังงานห้วยแม่ฝาง หมู่ที่ ๔ ต.บ้านถ้ำ อ.ดอกคำใต้ จ.พะเยา	เพื่อปรับปรุงผิวถนนโดยปู ASPHALTIC CONCRETE	ความหนา ๔ ซม. กว้าง ๕.๐๐ เมตร ยาว ๑,๕๐๐ เมตร	๔,๐๑๖,๐๐๐	๔,๐๑๖,๐๐๐	๔,๐๑๖,๐๐๐	๔,๐๑๖,๐๐๐	๔,๐๑๖,๐๐๐	ถนนมีสภาพที่ดีขึ้น ร้อยละความพึงพอใจของประชาชน	ประชาชนมีถนนเพื่อการสัญจรไปมา สะดวกและลดอุบัติเหตุ	กรมส่งเสริมปกครองส่วนท้องถิ่น/อบจ. พะเยา/จังหวัด พะเยา/ปกครองอำเภอดอกคำใต้/หน่วยงานต่างๆ



ที่	โครงการ	วัตถุประสงค์	เป้าหมาย (ผลผลิตของโครงการ)	งบประมาณและที่ผ่านมา					ตัวชี้วัด  (KPI)	ผลที่คาดว่าจะได้รับ	หน่วยงาน รับผิดชอบหลัก
				๒๕๖๑	๒๕๖๒	๒๕๖๓	๒๕๖๔	๒๕๖๕			
				(บาท)	(บาท)	(บาท)	(บาท)	(บาท)			
๒๔	ซ่อมแซมถนนโดยใช้หินคลุก สายเหล่าเค็ด แก้วหมู่ ๑๑ ตำบลบ้านถ้ำ อำเภอดอกคำใต้	เพื่อปรับปรุง ซ่อมแซมถนนโดยใช้หินคลุกลงผิวถนน	ขนาดผิวทางกว้าง ๔ เมตร ยาว ๑,๕๖๐ เมตร	๕๐๐,๐๐๐	๕๐๐,๐๐๐	๕๐๐,๐๐๐	๕๐๐,๐๐๐	๕๐๐,๐๐๐	ถนนมีสภาพที่ดีขึ้น ร้อยละความพึงพอใจของประชาชน	ประชาชนมีถนนเพื่อการสัญจรไปมา สะดวกและลดอุบัติเหตุ	กรมส่งเสริมปกครองส่วนท้องถิ่น/อบจ. พะเยา/จังหวัด พะเยา/ปกครอง อำเภอดอกคำใต้/
๒๕	ปรับปรุงผิวถนนโดยปู ASPHALTIC CONCRETE สายเหล่าเค็ดแก้ว หมู่ที่ ๑๑ ต.บ้านถ้ำ อ.ดอกคำใต้ จ.พะเยา	เพื่อปรับปรุงผิวถนนโดยปู ASPHALTIC CONCRETE	ความหนา ๔ ซม. กว้าง ๕.๐๐ เมตร ยาว ๑,๙๔๐ เมตร	๓,๗๗๕,๐๐๐	๓,๗๗๕,๐๐๐	๓,๗๗๕,๐๐๐	๓,๗๗๕,๐๐๐	๓,๗๗๕,๐๐๐	ถนนมีสภาพที่ดีขึ้น ร้อยละความพึงพอใจของประชาชน	ประชาชนมีถนนเพื่อการสัญจรไปมา สะดวกและลดอุบัติเหตุ	กรมส่งเสริมปกครองส่วนท้องถิ่น/อบจ. พะเยา/จังหวัด พะเยา/ปกครอง อำเภอดอกคำใต้/
๒๖	ปรับปรุงผิวถนนโดยปู ASPHALTIC CONCRETE ทางสาธารณประโยชน์สายถ้ำเหนือ หมู่ที่ ๑-๓-๔-๘-๙ ต.บ้านถ้ำ อ.ดอกคำใต้ จ.พะเยา	เพื่อปรับปรุงผิวถนนโดยปู ASPHALTIC CONCRETE	ขนาดผิวทางกว้าง ๔ เมตร ยาว ๑,๙๕๐ เมตร หรือคิดเป็นพื้นที่ไม่น้อยกว่า ๗,๘๐๐ ตารางเมตร	๔,๓๗๐,๐๐๐	๔,๓๗๐,๐๐๐	๔,๓๗๐,๐๐๐	๔,๓๗๐,๐๐๐	๔,๓๗๐,๐๐๐	ถนนมีสภาพที่ดีขึ้น ร้อยละความพึงพอใจของประชาชน	ประชาชนมีถนนเพื่อการสัญจรไปมา สะดวกและลดอุบัติเหตุ	กรมส่งเสริมปกครองส่วนท้องถิ่น/อบจ. พะเยา/จังหวัด พะเยา/ปกครอง อำเภอดอกคำใต้/
๒๗	ปรับปรุงผิวถนนโดยปู ASPHALTIC CONCRETE ทางสาธารณประโยชน์สายประปาเทศบาลฯ - สนง.พลังงาน พื้นที่ ม.๔ ต.บ้านถ้ำ อ.ดอกคำใต้ จ.พะเยา	เพื่อปรับปรุงผิวถนนโดยปู ASPHALTIC CONCRETE	ขนาดผิวทางกว้าง ๕ เมตร ยาว ๒,๑๗๕ เมตร หรือคิดเป็นพื้นที่ไม่น้อยกว่า ๑๐,๘๗๕ ตารางเมตร	๗,๐๕๐,๐๐๐	๗,๐๕๐,๐๐๐	๗,๐๕๐,๐๐๐	๗,๐๕๐,๐๐๐	๗,๐๕๐,๐๐๐	ถนนมีสภาพที่ดีขึ้น ร้อยละความพึงพอใจของประชาชน	ประชาชนมีถนนเพื่อการสัญจรไปมา สะดวกและลดอุบัติเหตุ	กรมส่งเสริมปกครองส่วนท้องถิ่น/อบจ. พะเยา/จังหวัด พะเยา/ปกครอง อำเภอดอกคำใต้/
๒๘	ปรับปรุงผิวถนนโดยปู ASPHALTIC CONCRETE ทางสาธารณประโยชน์สายประปาเทศบาลฯ - บ้านดอน พื้นที่ ม.๔ - ๕ ต.บ้านถ้ำ อ.ดอกคำใต้ จ.พะเยา	เพื่อปรับปรุงผิวถนนโดยปู ASPHALTIC CONCRETE	ขนาดผิวทางกว้าง ๕ เมตร ยาว ๑,๑๑๕ เมตร หรือคิดเป็นพื้นที่ไม่น้อยกว่า ๕,๕๗๕ ตารางเมตร	๓,๘๙๕,๐๐๐	๓,๘๙๕,๐๐๐	๓,๘๙๕,๐๐๐	๓,๘๙๕,๐๐๐	๓,๘๙๕,๐๐๐	ถนนมีสภาพที่ดีขึ้น ร้อยละความพึงพอใจของประชาชน	ประชาชนมีถนนเพื่อการสัญจรไปมา สะดวกและลดอุบัติเหตุ	กรมส่งเสริมปกครองส่วนท้องถิ่น/อบจ. พะเยา/จังหวัด พะเยา/ปกครอง อำเภอดอกคำใต้/
๒๙	ปรับปรุงผิวถนนโดยปู ASPHALTIC CONCRETE ทางสาธารณประโยชน์สายศูนย์พักพิงใจ พื้นที่ ม.๕ ต.บ้านถ้ำ อ.ดอกคำใต้ จ.พะเยา	เพื่อปรับปรุงผิวถนนโดยปู ASPHALTIC CONCRETE	ขนาดผิวทางกว้าง ๔ เมตร ยาว ๑,๑๒๐ เมตร หรือคิดเป็นพื้นที่ไม่น้อยกว่า ๔,๔๘๐ ตารางเมตร	๒,๕๑๑,๐๐๐	๒,๕๑๑,๐๐๐	๒,๕๑๑,๐๐๐	๒,๕๑๑,๐๐๐	๒,๕๑๑,๐๐๐	ถนนมีสภาพที่ดีขึ้น ร้อยละความพึงพอใจของประชาชน	ประชาชนมีถนนเพื่อการสัญจรไปมา สะดวกและลดอุบัติเหตุ	กรมส่งเสริมปกครองส่วนท้องถิ่น/อบจ. พะเยา/จังหวัด พะเยา/ปกครอง อำเภอดอกคำใต้/

ที่	โครงการ	วัตถุประสงค์	เป้าหมาย (ผลผลิตของโครงการ)	งบประมาณและที่ผ่านมา					ตัวชี้วัด (KPI)	ผลที่คาดว่าจะได้รับ	หน่วยงาน รับผิดชอบหลัก
				๒๕๖๑	๒๕๖๒	๒๕๖๓	๒๕๖๔	๒๕๖๕			
				(บาท)	(บาท)	(บาท)	(บาท)	(บาท)			
๓๐	ปรับปรุงผิวถนนโดยปู ASPHALTIC CONCRETE ทางสาธารณประโยชน์สายห้วยลึก พื้นที่ ม.๕ ต.บ้านด้า อ.ดอกคำใต้ จ.พะเยา	เพื่อปรับปรุงผิวถนนโดยปู ASPHALTIC CONCRETE	ขนาดผิวทางกว้าง ๕ เมตร ยาว ๖,๐๘๐ เมตร หรือคิดเป็นพื้นที่ไม่น้อยกว่า ๓๐,๔๐๐ ตารางเมตร	๓๙,๔๔๐,๐๐๐	๓๙,๔๔๐,๐๐๐	๓๙,๔๔๐,๐๐๐	๓๙,๔๔๐,๐๐๐	๓๙,๔๔๐,๐๐๐	ถนนมีสภาพที่ดีขึ้น ร้อยละความพึงพอใจของประชาชน	ประชาชนมีถนนเพื่อการสัญจรไปมา สะดวกและลดอุบัติเหตุ	กรมส่งเสริม ปกครองส่วน ท้องถิ่น/อบจ. พะเยา/จังหวัด พะเยา/ปกครอง อำเภอดอกคำใต้/ หน่วยงานต่างๆ
๓๑	ปรับปรุงภูมิทัศน์และส่งเสริมการพัฒนาสวนรุกขชาติบ้านด้าให้เป็นแหล่งท่องเที่ยว หมู่ ๙ ต.บ้านด้า อ.ดอกคำใต้ จ.พะเยา	เพื่อปรับปรุงภูมิทัศน์และส่งเสริมการพัฒนาสวนรุกขชาติบ้านด้าให้เป็นแหล่งท่องเที่ยว	สวนรุกขชาติตำบลบ้านด้า ม.๙	๒๐,๐๐๐,๐๐๐	๒๐,๐๐๐,๐๐๐	๒๐,๐๐๐,๐๐๐	๒๐,๐๐๐,๐๐๐	๒๐,๐๐๐,๐๐๐	แหล่งท่องเที่ยวเกิดการ พัฒนา ประชาชนในพื้นที่ เกิดจิตสำนึกในการอนุรักษ์และหวงแหน ธรรมชาติ และสามารถ สร้างรายได้ให้กับชุมชน และพื้นที่ใกล้เคียงได้	แหล่งท่องเที่ยวเกิดการ พัฒนา ประชาชน ในพื้นที่เกิดจิตสำนึก ในการอนุรักษ์และ หวงแหนธรรมชาติ และสามารถสร้าง รายได้ให้กับชุมชน และพื้นที่ใกล้เคียงได้	กรมส่งเสริม ปกครองส่วน ท้องถิ่น/อบจ. พะเยา/จังหวัด พะเยา/ปกครอง อำเภอดอกคำใต้/ หน่วยงานต่างๆ
๓๒	ติดตั้งระบบไฟฟ้าส่องสว่าง ทางหลวง หมายเลข 1251 ต.บ้านด้า อ.ดอกคำใต้ จ. พะเยา	เพื่อเพิ่มความส่องสว่างในการสัญจรของประชาชนมีความปลอดภัยในชีวิตและทรัพย์สินมากขึ้น	ติดตั้งระบบไฟฟ้าส่องสว่างชนิดเสาเหล็กกิ่งเดี่ยว บริเวณหน้า บัม ปตท. หมู่ ๖ ถึง บริเวณหน้า โรงเรียนถ้ำปินวิทยาคม ระยะทาง ๑,๓๖๕ เมตร	๒,๐๐๐,๐๐๐	๒,๐๐๐,๐๐๐	๒,๐๐๐,๐๐๐	๒,๐๐๐,๐๐๐	๒,๐๐๐,๐๐๐	ประชาชนมีความปลอดภัยในชีวิตและทรัพย์สินมากยิ่งขึ้น	ประชาชนตำบลบ้านด้าและตำบลใกล้เคียงสามารถสัญจรไปมาได้อย่างสะดวกรวดเร็ว และปลอดภัยในชีวิตและทรัพย์สิน	กรมส่งเสริม ปกครองส่วน ท้องถิ่น/อบจ. พะเยา/จังหวัด พะเยา/ปกครอง อำเภอดอกคำใต้/ หน่วยงานต่างๆ
๓๓	ติดตั้งระบบไฟฟ้าส่องสว่าง จากสามแยกบ้านด้า - บ้านจำโก้ ต.สันโค้ง อ.ดอกคำใต้ จ. พะเยา	เพื่อเพิ่มความส่องสว่างในการสัญจรของประชาชนมีความปลอดภัยในชีวิตและทรัพย์สินมากขึ้น	ติดตั้งระบบไฟฟ้าส่องสว่างชนิดเสาเหล็กกิ่งเดี่ยว บริเวณหน้า บัม ปตท. หมู่ ๖ ถึง บริเวณหน้า โรงเรียนถ้ำปินวิทยาคม ระยะทาง ๑,๓๖๕ เมตร	๒,๐๐๐,๐๐๐	๒,๐๐๐,๐๐๐	๒,๐๐๐,๐๐๐	๒,๐๐๐,๐๐๐	๒,๐๐๐,๐๐๐	ประชาชนมีความปลอดภัยในชีวิตและทรัพย์สินมากยิ่งขึ้น	ประชาชนตำบลบ้านด้าและตำบลใกล้เคียงสามารถสัญจรไปมาได้อย่างสะดวกรวดเร็ว และปลอดภัยในชีวิตและทรัพย์สิน	กรมส่งเสริม ปกครองส่วน ท้องถิ่น/อบจ. พะเยา/จังหวัด พะเยา/ปกครอง อำเภอดอกคำใต้/ หน่วยงานต่างๆ
๓๔	ขยายเขตไฟฟ้า ในเขตพื้นที่ตำบลบ้านด้า	เพื่อให้ประชาชนมีไฟฟ้าใช้อย่างทั่วถึง	ภายในพื้นที่เขตเทศบาล ทั้ง ๑๒ หมู่บ้าน	๕๐๐,๐๐๐	๕๐๐,๐๐๐	๕๐๐,๐๐๐	๕๐๐,๐๐๐	๕๐๐,๐๐๐	ประชาชนมีความปลอดภัยในชีวิตและทรัพย์สินมากยิ่งขึ้น	ประชาชนเกิดความ ปลอดภัยทั้งชีวิต และทรัพย์สิน	กรมส่งเสริม ปกครองส่วน ท้องถิ่น/อบจ. พะเยา/จังหวัด พะเยา/ปกครอง อำเภอดอกคำใต้/ หน่วยงานต่างๆ

ที่	โครงการ	วัตถุประสงค์	เป้าหมาย (ผลผลิตของโครงการ)	งบประมาณและที่ผ่านมา					ตัวชี้วัด (KPI)	ผลที่คาดว่าจะได้รับ	หน่วยงาน รับผิดชอบหลัก
				๒๕๖๑	๒๕๖๒	๒๕๖๓	๒๕๖๔	๒๕๖๕			
				(บาท)	(บาท)	(บาท)	(บาท)	(บาท)			
๓๕	ขุดลอกลำเหมืองสาธารณประโยชน์ในพื้นที่ตำบลบ้านถ้ำ	เพื่อเป็นการระบายน้ำเข้าสู่พื้นที่การเกษตร	พื้นที่ตำบลบ้านถ้ำ	๑,๕๐๐,๐๐๐	๑,๕๐๐,๐๐๐	๑,๕๐๐,๐๐๐	๑,๕๐๐,๐๐๐	๑,๕๐๐,๐๐๐	ประชาชนได้ใช้ประโยชน์จากแหล่งน้ำมากขึ้น	ประชาชนได้ใช้ประโยชน์จากแหล่งน้ำมากขึ้น	กรมส่งเสริมการเกษตร ท้องถิ่น/อบจ. พะเยา/จังหวัด พะเยา/ปกครอง อำเภอดอกคำใต้/ หน่วยงานต่างๆ
๓๖	ผันน้ำจากเขื่อนแม่ฝาง ต.บ้านถ้ำ อ.ดอกคำใต้ จ.พะเยา	เพื่อพัฒนาแหล่งน้ำด้านอุปโภค - บริโภค และด้านการเกษตร	พื้นที่ตำบลบ้านถ้ำ	๕,๐๐๐,๐๐๐	๕,๐๐๐,๐๐๐	๕,๐๐๐,๐๐๐	๕,๐๐๐,๐๐๐	๕,๐๐๐,๐๐๐	ประชาชนได้ใช้ประโยชน์จากแหล่งน้ำมากขึ้น	ประชาชนได้ใช้ประโยชน์จากแหล่งน้ำมากขึ้น	กรมส่งเสริมการเกษตร ท้องถิ่น/อบจ. พะเยา/จังหวัด พะเยา/ปกครอง อำเภอดอกคำใต้/ หน่วยงานต่างๆ
๓๗	ก่อสร้างฝายน้ำล้น ลำห้วยฝาย(เขื่อนน้อย) พื้นที่หมู่ 4 ต.บ้านถ้ำ อ.ดอกคำใต้ จ.พะเยา	เพื่อเก็บกักน้ำไว้ใช้ในการเกษตร	สันฝายสูง ๒ เมตร ผนังข้างสูง ๓.๕ เมตร กว้าง ๗ เมตร	๔,๖๗๘,๐๐๐	๔,๖๗๘,๐๐๐	๔,๖๗๘,๐๐๐	๔,๖๗๘,๐๐๐	๔,๖๗๘,๐๐๐	สามารถกักเก็บน้ำไว้ใช้สำหรับการเกษตรในช่วงฤดูแล้งได้	สามารถกักเก็บน้ำไว้ใช้สำหรับการเกษตรในช่วงฤดูแล้งได้	กรมส่งเสริมการเกษตร ท้องถิ่น/อบจ. พะเยา/จังหวัด พะเยา/ปกครอง อำเภอดอกคำใต้/ หน่วยงานต่างๆ
๓๘	ก่อสร้างฝายกั้นน้ำห้วยถ้ำ หมู่ที่ ๖ ต.บ้านถ้ำ อ.ดอกคำใต้ จ.พะเยา	เพื่อเก็บกักน้ำไว้ใช้ในการเกษตร	บริเวณห้วยถ้ำ หมู่ที่ ๖	๓๕๐,๐๐๐	๓๕๐,๐๐๐	๓๕๐,๐๐๐	๓๕๐,๐๐๐	๓๕๐,๐๐๐	สามารถกักเก็บน้ำไว้ใช้สำหรับการเกษตรในช่วงฤดูแล้งได้	สามารถกักเก็บน้ำไว้ใช้สำหรับการเกษตรในช่วงฤดูแล้งได้	กรมส่งเสริมการเกษตร ท้องถิ่น/อบจ. พะเยา/จังหวัด พะเยา/ปกครอง อำเภอดอกคำใต้/ หน่วยงานต่างๆ
๓๙	ก่อสร้างฝายกั้นน้ำห้วยถ้ำ หมู่ที่ ๑๑ ต.บ้านถ้ำ อ.ดอกคำใต้ จ.พะเยา	เพื่อเก็บกักน้ำไว้ใช้ในการเกษตร	บริเวณห้วยถ้ำ หมู่ที่ ๑๑	๓๕๐,๐๐๐	๓๕๐,๐๐๐	๓๕๐,๐๐๐	๓๕๐,๐๐๐	๓๕๐,๐๐๐	สามารถกักเก็บน้ำไว้ใช้สำหรับการเกษตรในช่วงฤดูแล้งได้	สามารถกักเก็บน้ำไว้ใช้สำหรับการเกษตรในช่วงฤดูแล้งได้	กรมส่งเสริมการเกษตร ท้องถิ่น/อบจ. พะเยา/จังหวัด พะเยา/ปกครอง อำเภอดอกคำใต้/ หน่วยงานต่างๆ

ที่	โครงการ	วัตถุประสงค์	เป้าหมาย (ผลผลิตของโครงการ)	งบประมาณและที่ผ่านมา					ตัวชี้วัด (KPI)	ผลที่คาดว่าจะได้รับ	หน่วยงาน รับผิดชอบหลัก
				๒๕๖๑	๒๕๖๒	๒๕๖๓	๒๕๖๔	๒๕๖๕			
				(บาท)	(บาท)	(บาท)	(บาท)	(บาท)			
๔๐	ก่อสร้างฝายน้ำล้น ห้วยถ้ำ (จุดที่ ๑)	เพื่อเก็บกักน้ำไว้ใช้ในการเกษตร	บริเวณห้วยถ้ำ หมู่ที่ ๑๒	๕๐๐,๐๐๐	๕๐๐,๐๐๐	๕๐๐,๐๐๐	๕๐๐,๐๐๐	๕๐๐,๐๐๐	สามารถกักเก็บน้ำไว้ใช้ สำหรับการเกษตร ในช่วงฤดูแล้งได้	สามารถกักเก็บน้ำไว้ ใช้สำหรับทำ การเกษตรในช่วงฤดู แล้งได้	กรมส่งเสริม ปกครองส่วน ท้องถิ่น/อบจ. พะเยา/จังหวัด พะเยา/ปกครอง อำเภอดอกคำใต้/ หน่วยงานต่างๆ
๔๑	ก่อสร้างฝายน้ำล้น ห้วยนกเค้า พื้นที่ ม.๑๑ ต.บ้านถ้ำ อ.ดอกคำใต้ จ.พะเยา	เพื่อเก็บกักน้ำไว้ใช้ในการเกษตร	บริเวณห้วยนกเค้า หมู่ที่ ๑๒	๕๐๐,๐๐๐	๕๐๐,๐๐๐	๕๐๐,๐๐๐	๕๐๐,๐๐๐	๕๐๐,๐๐๐	สามารถกักเก็บน้ำไว้ใช้ สำหรับการเกษตร ในช่วงฤดูแล้งได้	สามารถกักเก็บน้ำไว้ ใช้สำหรับทำ การเกษตรในช่วงฤดู แล้งได้	กรมส่งเสริม ปกครองส่วน ท้องถิ่น/อบจ. พะเยา/จังหวัด พะเยา/ปกครอง อำเภอดอกคำใต้/ หน่วยงานต่างๆ
๔๒	ก่อสร้างทำนบกักเก็บน้ำ คลส. ห้วยถ้ำ ม.๑๑ ต.บ้านถ้ำ อ.ดอกคำใต้ จ.พะเยา	เพื่อเก็บกักน้ำไว้ใช้ในการเกษตร	บริเวณห้วยถ้ำ หมู่ที่ ๑๑	๓๐๐,๐๐๐	๓๐๐,๐๐๐	๓๐๐,๐๐๐	๓๐๐,๐๐๐	๓๐๐,๐๐๐	สามารถกักเก็บน้ำไว้ใช้ สำหรับการเกษตร ในช่วงฤดูแล้งได้	สามารถกักเก็บน้ำไว้ ใช้สำหรับทำ การเกษตรในช่วงฤดู แล้งได้	กรมส่งเสริม ปกครองส่วน ท้องถิ่น/อบจ. พะเยา/จังหวัด พะเยา/ปกครอง อำเภอดอกคำใต้/ หน่วยงานต่างๆ
๔๓	ก่อสร้างทำนบกักเก็บน้ำ คลส. ห้วยนกเค้า ม.๑๑ ต.บ้านถ้ำ อ.ดอกคำใต้ จ.พะเยา	เพื่อเก็บกักน้ำไว้ใช้ในการเกษตร	บริเวณห้วยนกเค้า หมู่ที่ ๑๒	๓๕๐,๐๐๐	๓๕๐,๐๐๐	๓๕๐,๐๐๐	๓๕๐,๐๐๐	๓๕๐,๐๐๐	สามารถกักเก็บน้ำไว้ใช้ สำหรับการเกษตร ในช่วงฤดูแล้งได้	สามารถกักเก็บน้ำไว้ ใช้สำหรับทำ การเกษตรในช่วงฤดู แล้งได้	กรมส่งเสริม ปกครองส่วน ท้องถิ่น/อบจ. พะเยา/จังหวัด พะเยา/ปกครอง อำเภอดอกคำใต้/ หน่วยงานต่างๆ
๔๔	ขยายประปา ปรับปรุงซ่อมแซมระบบประปา ตั้งแต่โรงผลิตประปา - หมู่ ๗ (เส้นดินดอย) ต.บ้านถ้ำ อ.ดอกคำใต้ จ.พะเยา	เพื่อให้มีน้ำใช้อย่างเพียงพอ	ปรับปรุงระบบประปาหมู่บ้าน	๑,๐๐๐,๐๐๐	๑,๐๐๐,๐๐๐	๑,๐๐๐,๐๐๐	๑,๐๐๐,๐๐๐	๑,๐๐๐,๐๐๐	ประชาชนมีน้ำใช้อย่าง เพียงพอ	ประชาชนมีน้ำใช้อย่าง เพียงพอ	กรมส่งเสริม ปกครองส่วน ท้องถิ่น/อบจ. พะเยา/จังหวัด พะเยา/ปกครอง อำเภอดอกคำใต้/ หน่วยงานต่างๆ

ที่	โครงการ	วัตถุประสงค์	เป้าหมาย (ผลผลิตของโครงการ)	งบประมาณและที่ผ่านมา					ตัวชี้วัด (KPI)	ผลที่คาดว่าจะได้รับ	หน่วยงาน รับผิดชอบหลัก
				๒๕๖๑	๒๕๖๒	๒๕๖๓	๒๕๖๔	๒๕๖๕			
				(บาท)	(บาท)	(บาท)	(บาท)	(บาท)			
๔๕	ปรับปรุงซ่อมแซมและขยายเขตระบบประปาหมู่บ้าน บ้านถ้ำสันทราย ม.๕ ต.บ้านถ้ำ อ.ดอกคำใต้ จ.พะเยา	เพื่อให้มีน้ำใช้อย่างเพียงพอ	ปรับปรุงระบบประปาหมู่บ้าน	๒,๔๗๙,๐๐๐	๒,๔๗๙,๐๐๐	๒,๔๗๙,๐๐๐	๒,๔๗๙,๐๐๐	๒,๔๗๙,๐๐๐	ประชาชนมีน้ำใช้อย่างเพียงพอ	ประชาชนมีน้ำใช้อย่างเพียงพอ	กรมส่งเสริม ปกครองส่วน ท้องถิ่น/อบจ. พะเยา/จังหวัด พะเยา/ปกครอง อำเภอดอกคำใต้/ หน่วยงานต่างๆ
๔๖	ปรับปรุงซ่อมแซมและขยายเขตระบบประปาหมู่บ้าน บ้านถ้ำสันตันเปา ม.๑๑ ต.บ้านถ้ำ อ.ดอกคำใต้ จ.พะเยา	เพื่อให้มีน้ำใช้อย่างเพียงพอ	ปรับปรุงระบบประปาหมู่บ้าน	๒,๘๕๘,๐๐๐	๒,๘๕๘,๐๐๐	๒,๘๕๘,๐๐๐	๒,๘๕๘,๐๐๐	๒,๘๕๘,๐๐๐	ประชาชนมีน้ำใช้อย่างเพียงพอ	ประชาชนมีน้ำใช้อย่างเพียงพอ	กรมส่งเสริม ปกครองส่วน ท้องถิ่น/อบจ. พะเยา/จังหวัด พะเยา/ปกครอง อำเภอดอกคำใต้/ หน่วยงานต่างๆ
๔๗	จัดตั้งศูนย์การเรียนรู้ตำบลบ้านถ้ำ อ.ดอกคำใต้ จ.พะเยา	เพื่อส่งเสริมให้เด็ก เยาวชน และประชาชนในตำบลบ้านถ้ำ มีนิสัยรักการอ่านและใช้เวลาว่างให้เกิดประโยชน์ทันต่อเหตุการณ์ปัจจุบันและเป็นศูนย์การเรียนรู้ของชุมชนตำบลบ้านถ้ำ	ก่อสร้างศูนย์การเรียนรู้ชุมชน ๑ หลัง	๑,๕๐๐,๐๐๐	๑,๕๐๐,๐๐๐	๑,๕๐๐,๐๐๐	๑,๕๐๐,๐๐๐	๑,๕๐๐,๐๐๐	จำนวนเด็ก เยาวชน และประชาชนในตำบลบ้านถ้ำที่เข้าใช้ศูนย์การเรียนรู้ชุมชน	เด็ก เยาวชน และประชาชนในตำบลบ้านถ้ำมีนิสัยรักการอ่านและใช้เวลาว่างให้เกิดประโยชน์ทันต่อเหตุการณ์ปัจจุบัน	กรมส่งเสริม ปกครองส่วน ท้องถิ่น/อบจ. พะเยา/จังหวัด พะเยา/ปกครอง อำเภอดอกคำใต้/ หน่วยงานต่างๆ
๔๘	จัดตั้งตลาดกลางประจำตำบลบ้านถ้ำ อ.ดอกคำใต้ จ.พะเยา	เพื่อรองรับผลผลิตหรือสินค้าทางการเกษตร	พื้นที่ตำบลบ้านถ้ำ	๓,๐๐๐,๐๐๐	๓,๐๐๐,๐๐๐	๓,๐๐๐,๐๐๐	๓,๐๐๐,๐๐๐	๓,๐๐๐,๐๐๐	มีตลาดรองรับผลผลิตหรือสินค้าทางการเกษตร	มีตลาดรองรับผลผลิตหรือสินค้าทางการเกษตร	กรมส่งเสริม ปกครองส่วน ท้องถิ่น/อบจ. พะเยา/จังหวัด พะเยา/ปกครอง อำเภอดอกคำใต้/ หน่วยงานต่างๆ
๔๙	ก่อสร้างเตาเผาขยะ	เพื่อกำจัดขยะอย่างถูกต้องตามลดขยะในพื้นที่ตำบลบ้านถ้ำ	สร้างเตาเผาขยะ ๑ แห่ง	๓,๐๐๐,๐๐๐	๓,๐๐๐,๐๐๐	๓,๐๐๐,๐๐๐	๓,๐๐๐,๐๐๐	๓,๐๐๐,๐๐๐	สามารถกำจัดขยะได้อย่างถูกต้องมากขึ้น ร้อยละ ๖๐	สามารถกำจัดขยะได้อย่างถูกต้อง ลดปริมาณขยะในพื้นที่	กรมส่งเสริม ปกครองส่วน ท้องถิ่น/อบจ. พะเยา/จังหวัด พะเยา/ปกครอง อำเภอดอกคำใต้/ หน่วยงานต่างๆ

บัญชีครุภัณฑ์

แผนพัฒนาท้องถิ่น (พ.ศ. ๒๕๖๑ - ๒๕๖๕)

เทศบาลตำบลบ้านฉ้าย อำเภอดอกคำใต้ จังหวัดพะเยา

ที่	แผนงาน	หมวด	ประเภท	วัตถุประสงค์	เป้าหมาย (ผลผลิตของครุภัณฑ์)	งบประมาณและที่ผ่านมา					หน่วยงาน รับผิดชอบหลัก
						๒๕๖๑	๒๕๖๒	๒๕๖๓	๒๕๖๔	๒๕๖๕	
						(บาท)	(บาท)	(บาท)	(บาท)	(บาท)	
๑	บริหารงานทั่วไป	ค่าครุภัณฑ์ที่ดินและสิ่งก่อสร้าง	ค่าครุภัณฑ์สำนักงาน	สำหรับใช้กิจการเทศบาลตำบลบ้านฉ้าย	ค่าครุภัณฑ์สำนักงาน	๑๐๐,๐๐๐	๑๐๐,๐๐๐	๑๐๐,๐๐๐	๑๐๐,๐๐๐	๑๐๐,๐๐๐	ทต.บ้านฉ้าย
๒	บริหารงานทั่วไป	ค่าครุภัณฑ์ที่ดินและสิ่งก่อสร้าง	ครุภัณฑ์สำนักงาน	สำหรับจัดเก็บเอกสารทางราชการ	ตู้เหล็กสำหรับจัดเก็บเอกสารชนิด ๒ บาน จำนวน ๒ ตู้			๑๐,๐๐๐	๑๐,๐๐๐	๑๐,๐๐๐	สำนักปลัด
๓	บริหารงานทั่วไป	ค่าครุภัณฑ์ที่ดินและสิ่งก่อสร้าง	ครุภัณฑ์สำนักงาน	สำหรับจัดเก็บเอกสารทางราชการ	ตู้เก็บเอกสารชนิดบานเลื่อนกระจก จำนวน ๒ ตู้			๑๐,๐๐๐	๑๐,๐๐๐	๑๐,๐๐๐	สำนักปลัด
๔	บริหารงานทั่วไป	ค่าครุภัณฑ์ที่ดินและสิ่งก่อสร้าง	ครุภัณฑ์สำนักงาน	สำหรับจัดเก็บอุปกรณ์สื่อสาร	ตู้สำหรับจัดเก็บเครื่องคอมพิวเตอร์และอุปกรณ์ จำนวน ๑ ตู้			๒๓,๐๐๐	๒๓,๐๐๐	๒๓,๐๐๐	สำนักปลัด (งานบริการข้อมูลข่าวสารท้องถิ่น)
๕	บริหารงานทั่วไป	ค่าครุภัณฑ์ที่ดินและสิ่งก่อสร้าง	ครุภัณฑ์สำนักงาน	สำหรับจัดเก็บอุปกรณ์	ตู้สำหรับเก็บอุปกรณ์ จำนวน ๕ ตู้			๒๕,๐๐๐	๒๕,๐๐๐	๒๕,๐๐๐	กองการศึกษา / ศูนย์พัฒนาเด็กทั้ง ๔ แห่ง/โรงเรียนอนุบาลเทศบาลตำบลบ้านฉ้าย

ที่	แผนงาน	หมวด	ประเภท	วัตถุประสงค์	เป้าหมาย (ผลผลิตของครุภัณฑ์)	งบประมาณและที่ผ่านมา					หน่วยงาน รับผิดชอบหลัก
						๒๕๖๑	๒๕๖๒	๒๕๖๓	๒๕๖๔	๒๕๖๕	
						(บาท)	(บาท)	(บาท)	(บาท)	(บาท)	
๖	บริหารงานทั่วไป	ค่าครุภัณฑ์ที่ดินและสิ่งก่อสร้าง	ครุภัณฑ์สำนักงาน	สำหรับจัดเก็บเอกสารทางราชการ	ตู้เก็บเอกสารแบบกระจกบานเลื่อน จำนวน ๑ ตู้			๗,๐๐๐	๗,๐๐๐	๗,๐๐๐	สำนักปลัด/ฝ่ายป้องกันและรักษาความสงบ
๗	บริหารงานทั่วไป	ค่าครุภัณฑ์ที่ดินและสิ่งก่อสร้าง	ครุภัณฑ์สำนักงาน	สำหรับจัดเก็บสำภาระ	ตู้เหล็กสำหรับเก็บสำภาระ ชนิด ๒ บาน			๗,๐๐๐	๗,๐๐๐	๗,๐๐๐	สำนักปลัด/ฝ่ายป้องกันและรักษาความสงบ
๘	บริหารงานทั่วไป	ค่าครุภัณฑ์ที่ดินและสิ่งก่อสร้าง	ครุภัณฑ์สำนักงาน	สำหรับจัดเก็บอุปกรณ์ดับเพลิง	ตู้เก็บชุดดับเพลิงและอุปกรณ์ดับเพลิง จำนวน ๒ ตู้			๔๐,๐๐๐	๔๐,๐๐๐	๔๐,๐๐๐	สำนักปลัด/ฝ่ายป้องกันและรักษาความสงบ
๙	บริหารงานทั่วไป	ค่าครุภัณฑ์ที่ดินและสิ่งก่อสร้าง	ครุภัณฑ์สำนักงาน	สำหรับเก็บเอกสาร	ตู้เขียน ขนาด ๑๓x๒๗x๒๐ ซม. ตู้ละ ๖๐๐ บาท จำนวน ๒๔ ตู้			๑๔,๔๐๐	๑๔,๔๐๐	๑๔,๔๐๐	สำนักปลัด/ฝ่ายป้องกันและรักษาความสงบ
๑๐	บริหารงานทั่วไป	ค่าครุภัณฑ์ที่ดินและสิ่งก่อสร้าง	ครุภัณฑ์สำนักงาน	สำหรับจัดเก็บเอกสารทางราชการ	ตู้เก็บเอกสารชนิดบานเลื่อนกระจก จำนวน ๒ ตู้			๑๔,๐๐๐	๑๔,๐๐๐	๑๔,๐๐๐	กองคลัง
๑๑	บริหารงานทั่วไป	ค่าครุภัณฑ์ที่ดินและสิ่งก่อสร้าง	ครุภัณฑ์สำนักงาน	สำหรับจัดเก็บเอกสารทางราชการ	ตู้เหล็กสำหรับจัดเก็บเอกสารชนิด ๒ บาน จำนวน ๔ ตู้			๒๒,๐๐๐	๒๒,๐๐๐	๒๒,๐๐๐	กองคลัง
๑๒	บริหารงานทั่วไป	ค่าครุภัณฑ์ที่ดินและสิ่งก่อสร้าง	ครุภัณฑ์สำนักงาน	สำหรับจัดเก็บเอกสารทางราชการ	ตู้เหล็กสำหรับจัดเก็บเอกสารชนิด ๒ บาน จำนวน ๒ ตู้			๑๔,๐๐๐	๑๔,๐๐๐	๑๔,๐๐๐	กองช่าง

ที่	แผนงาน	หมวด	ประเภท	วัตถุประสงค์	เป้าหมาย (ผลผลิตของครุภัณฑ์)	งบประมาณและที่ผ่านมา					หน่วยงาน รับผิดชอบหลัก
						๒๕๖๑	๒๕๖๒	๒๕๖๓	๒๕๖๔	๒๕๖๕	
						(บาท)	(บาท)	(บาท)	(บาท)	(บาท)	
๑๓	บริหารงานทั่วไป	ค่าครุภัณฑ์ที่ดินและสิ่งก่อสร้าง	ครุภัณฑ์สำนักงาน	สำหรับใช้กิจการเทศบาลตำบลบ้านถ้ำ	เก้าอี้แบบล้อเลื่อน จำนวน ๓ ตัว			๗,๕๐๐	๗,๕๐๐	๗,๕๐๐	สำนักปลัด/ฝ่าย อำนวยการ
๑๔	บริหารงานทั่วไป	ค่าครุภัณฑ์ที่ดินและสิ่งก่อสร้าง	ครุภัณฑ์สำนักงาน	สำหรับใช้กิจการเทศบาลตำบลบ้านถ้ำ	เก้าอี้แบบล้อเลื่อนสำหรับห้องประชุมสภาเทศบาลตำบลบ้านถ้ำ			๘๐,๐๐๐	๘๐,๐๐๐	๘๐,๐๐๐	สำนักปลัด
๑๕	บริหารงานทั่วไป	ค่าครุภัณฑ์ที่ดินและสิ่งก่อสร้าง	ครุภัณฑ์สำนักงาน	สำหรับใช้กิจการเทศบาลตำบลบ้านถ้ำ	เก้าอี้แบบล้อเลื่อน จำนวน ๔ ตัว			๑๐,๐๐๐	๑๐,๐๐๐	๑๐,๐๐๐	กองการศึกษา / ศูนย์พัฒนาเด็กทั้ง ๔ แห่ง/โรงเรียน อนุบาลเทศบาล ตำบลบ้านถ้ำ
๑๖	บริหารงานทั่วไป	ค่าครุภัณฑ์ที่ดินและสิ่งก่อสร้าง	ครุภัณฑ์สำนักงาน	สำหรับใช้กิจการเทศบาลตำบลบ้านถ้ำ	เก้าอี้แบบล้อเลื่อน จำนวน ๒ ตัว			๕,๐๐๐	๕,๐๐๐	๕,๐๐๐	กองช่าง
๑๗	บริหารงานทั่วไป	ค่าครุภัณฑ์ที่ดินและสิ่งก่อสร้าง	ครุภัณฑ์สำนักงาน	สำหรับใช้กิจการเทศบาลตำบลบ้านถ้ำ	โต๊ะวางคอมพิวเตอร์พร้อมที่วาง CPU พร้อมเก้าอี้สำหรับทำงาน			๑๕,๐๐๐	๑๕,๐๐๐	๑๕,๐๐๐	สำนักปลัด
๑๘	บริหารงานทั่วไป	ค่าครุภัณฑ์ที่ดินและสิ่งก่อสร้าง	ครุภัณฑ์สำนักงาน	สำหรับใช้กิจการเทศบาลตำบลบ้านถ้ำ	โต๊ะคอมพิวเตอร์ ขนาด กว้าง ๖๐x๑๒๐x๗๕ ซม.			๔,๖๐๐	๔,๖๐๐	๔,๖๐๐	กองการศึกษา / ศูนย์พัฒนาเด็กทั้ง ๔ แห่ง/โรงเรียน อนุบาลเทศบาล ตำบลบ้านถ้ำ



ที่	แผนงาน	หมวด	ประเภท	วัตถุประสงค์	เป้าหมาย (ผลผลิตของครุภัณฑ์)	งบประมาณและที่ผ่านมา					หน่วยงาน รับผิดชอบหลัก
						๒๕๖๑	๒๕๖๒	๒๕๖๓	๒๕๖๔	๒๕๖๕	
						(บาท)	(บาท)	(บาท)	(บาท)	(บาท)	
๑๙	บริหารงานทั่วไป	ค่าครุภัณฑ์ที่ดินและสิ่งก่อสร้าง	ครุภัณฑ์สำนักงาน	เพื่อใช้ในกิจการเทศบาลตำบลบ้านถ้ำ	โต๊ะทำงานเหล็กพร้อมเก้าอี้แบบมีล้อเลื่อน จำนวน ๑ ชุด			๑๕,๐๐๐	๑๕,๐๐๐	๑๕,๐๐๐	กองคลัง
๒๐	บริหารงานทั่วไป	ค่าครุภัณฑ์ที่ดินและสิ่งก่อสร้าง	ครุภัณฑ์สำนักงาน	เพื่อใช้ในกิจการเทศบาลตำบลบ้านถ้ำ	โต๊ะทำงานเหล็กพร้อมเก้าอี้ จำนวน ๑ ชุด			๘,๕๐๐	๘,๕๐๐	๘,๕๐๐	กองการศึกษา / ศูนย์พัฒนาเด็กทั้ง ๔ แห่ง/โรงเรียนอนุบาลเทศบาลตำบลบ้านถ้ำ
๒๑	บริหารงานทั่วไป	ค่าครุภัณฑ์ที่ดินและสิ่งก่อสร้าง	ครุภัณฑ์สำนักงาน	เพื่อใช้ในกิจการเทศบาลตำบลบ้านถ้ำ	โต๊ะขาวเอนกประสงค์ (แบบขาพับได้) จำนวน ๒๐ ตัว			๘๐,๐๐๐	๘๐,๐๐๐	๘๐,๐๐๐	กองการศึกษา / ศูนย์พัฒนาเด็กทั้ง ๔ แห่ง/โรงเรียนอนุบาลเทศบาลตำบลบ้านถ้ำ
๒๒	บริหารงานทั่วไป	ค่าครุภัณฑ์ที่ดินและสิ่งก่อสร้าง	ครุภัณฑ์สำนักงาน	เพื่อใช้ในกิจการเทศบาลตำบลบ้านถ้ำ	ชั้นวางเอนกประสงค์ชนิดเหล็กแบบมี ๔ ชั้นโล่ง จำนวน ๔ ตู้			๑๒,๐๐๐	๑๒,๐๐๐	๑๒,๐๐๐	กองการศึกษา / ศูนย์พัฒนาเด็กทั้ง ๔ แห่ง/โรงเรียนอนุบาลเทศบาลตำบลบ้านถ้ำ
๒๓	บริหารงานทั่วไป	ค่าครุภัณฑ์ที่ดินและสิ่งก่อสร้าง	ครุภัณฑ์สำนักงาน	สำหรับจัดเก็บเอกสารงานแผนที่ภาษี	ตู้วางลิ้นเพื่อจัดเก็บเอกสารงานแผนที่ภาษี			๑๒๐,๐๐๐	๑๒๐,๐๐๐	๑๒๐,๐๐๐	กองคลัง

ที่	แผนงาน	หมวด	ประเภท	วัตถุประสงค์	เป้าหมาย (ผลผลิตของครุภัณฑ์)	งบประมาณและที่ผ่านมา					หน่วยงาน รับผิดชอบหลัก
						๒๕๖๑	๒๕๖๒	๒๕๖๓	๒๕๖๔	๒๕๖๕	
						(บาท)	(บาท)	(บาท)	(บาท)	(บาท)	
๒๔	บริหารงานทั่วไป	ค่าครุภัณฑ์ที่ดินและสิ่งก่อสร้าง	ครุภัณฑ์สำนักงาน	สำหรับใช้กิจการเทศบาลตำบลบ้านถ้ำ	เครื่องโทรศัพท์ จำนวน ๒ เครื่อง			๒,๐๐๐	๒,๐๐๐	๒,๐๐๐	สำนักปลัด/ฝ่ายป้องกันและรักษาความสงบ
๒๕	บริหารงานทั่วไป	ค่าครุภัณฑ์ที่ดินและสิ่งก่อสร้าง	ครุภัณฑ์สำนักงาน	สำหรับใช้กิจการเทศบาลตำบลบ้านถ้ำ	เครื่องปรับอากาศ ขนาดไม่น้อยกว่า ๒๔,๐๐๐ บีทียู จำนวน ๔ ตัว			๑๒๐,๐๐๐	๑๒๐,๐๐๐	๑๒๐,๐๐๐	สำนักปลัด/ศูนย์ ๓ ้วย
๒๖	บริหารงานทั่วไป	ค่าครุภัณฑ์ที่ดินและสิ่งก่อสร้าง	ครุภัณฑ์สำนักงาน	สำหรับใช้กิจการเทศบาลตำบลบ้านถ้ำ	เครื่องปรับอากาศ ขนาดไม่น้อยกว่า ๒๔,๐๐๐ บีทียู จำนวน ๓ ตัว			๑๐๐,๐๐๐	๑๐๐,๐๐๐	๑๐๐,๐๐๐	สำนักปลัด
๒๗	บริหารงานทั่วไป	ค่าครุภัณฑ์ที่ดินและสิ่งก่อสร้าง	ครุภัณฑ์สำนักงาน	สำหรับใช้กิจการเทศบาลตำบลบ้านถ้ำ	เครื่องปรับอากาศ ขนาดไม่น้อยกว่า ๒๔,๐๐๐ บีทียู จำนวน ๖ ตัว			๒๕๒,๐๐๐	๒๕๒,๐๐๐	๒๕๒,๐๐๐	ห้องประชุมเทศบาลตำบลบ้านถ้ำ
๒๘	บริหารงานทั่วไป	ค่าครุภัณฑ์ที่ดินและสิ่งก่อสร้าง	ครุภัณฑ์สำนักงาน	สำหรับใช้กิจการเทศบาลตำบลบ้านถ้ำ	เครื่องปรับอากาศแบบแยกส่วน ชนิดตั้งพื้นหรือชนิดแขวน (มีระบบฟอกอากาศ) ขนาดไม่น้อยกว่า ๒๔,๐๐๐ บีทียู พร้อมติดตั้ง			๔๐,๒๐๐	๔๐,๒๐๐	๔๐,๒๐๐	สำนักปลัด/ฝ่ายอำนวยการ
๒๙	บริหารงานทั่วไป	ค่าครุภัณฑ์ที่ดินและสิ่งก่อสร้าง	ครุภัณฑ์สำนักงาน	สำหรับใช้กิจการเทศบาลตำบลบ้านถ้ำ	เครื่องปรับอากาศ ขนาดไม่น้อยกว่า ๒๔,๐๐๐ บีทียู (แบบติดผนัง) จำนวน ๑ ตัว			๓๒,๐๐๐	๓๒,๐๐๐	๓๒,๐๐๐	กองคลัง

ที่	แผนงาน	หมวด	ประเภท	วัตถุประสงค์	เป้าหมาย (ผลผลิตของครุภัณฑ์)	งบประมาณและที่ผ่านมา					หน่วยงาน รับผิดชอบหลัก
						๒๕๖๑	๒๕๖๒	๒๕๖๓	๒๕๖๔	๒๕๖๕	
						(บาท)	(บาท)	(บาท)	(บาท)	(บาท)	
๓๐	บริหารงานทั่วไป	ค่าครุภัณฑ์ที่ดินและสิ่งก่อสร้าง	ครุภัณฑ์สำนักงาน	สำหรับใช้กิจการเทศบาลตำบลบ้านถ้ำ	เครื่องดูดฝุ่น			๑๖,๐๐๐	๑๖,๐๐๐	๑๖,๐๐๐	สำนักปลัด
๓๑	บริหารงานทั่วไป	ค่าครุภัณฑ์ที่ดินและสิ่งก่อสร้าง	ครุภัณฑ์สำนักงาน	สำหรับใช้กิจการเทศบาลตำบลบ้านถ้ำ	เก้าอี้บุวมม			๓๐,๐๐๐	๓๐,๐๐๐	๓๐,๐๐๐	สำนักปลัด
๓๒	บริหารงานทั่วไป	ค่าครุภัณฑ์ที่ดินและสิ่งก่อสร้าง	ครุภัณฑ์สำนักงาน	สำหรับใช้กิจการเทศบาลตำบลบ้านถ้ำ	เก้าอี้แบบมีล้อเลื่อน จำนวน ๓ ตัว			๑๐,๐๐๐	๑๐,๐๐๐	๑๐,๐๐๐	กองสาธารณสุข
๓๓	บริหารงานทั่วไป	ค่าครุภัณฑ์ที่ดินและสิ่งก่อสร้าง	ครุภัณฑ์ไฟฟ้าและวิทยุ	สำหรับใช้กิจการเทศบาลตำบลบ้านถ้ำ	พัดลมอุตสาหกรรมแบบตั้งพื้น ๓ ขา ๒๔ นิ้ว ๒ ตัว			๗,๐๐๐	๗,๐๐๐	๗,๐๐๐	สำนักปลัด/ฝ่ายป้องกันและรักษาความสงบ
๓๔	บริหารงานทั่วไป	ค่าครุภัณฑ์ที่ดินและสิ่งก่อสร้าง	ครุภัณฑ์สำนักงาน	สำหรับใช้กิจการเทศบาลตำบลบ้านถ้ำ	พัดลมโคงจร ชนิดติดผนัง ขนาด ๑๖ นิ้ว จำนวน ๔ ตัว			๘,๕๐๐	๘,๕๐๐	๘,๕๐๐	สำนักปลัด
๓๕	บริหารงานทั่วไป	ค่าครุภัณฑ์ที่ดินและสิ่งก่อสร้าง	ครุภัณฑ์สำนักงาน	สำหรับใช้กิจการเทศบาลตำบลบ้านถ้ำ	พัดลมโคงจร ชนิดติดผนัง ขนาด ๑๖ นิ้ว จำนวน ๑๐ ตัว			๑๗,๐๐๐	๑๗,๐๐๐	๑๗,๐๐๐	กองการศึกษา / ศูนย์พัฒนาเด็กทั้ง ๔ แห่ง/โรงเรียนอนุบาลเทศบาลตำบลบ้านถ้ำ

ที่	แผนงาน	หมวด	ประเภท	วัตถุประสงค์	เป้าหมาย (ผลผลิตของครุภัณฑ์)	งบประมาณและที่ผ่านมา					หน่วยงาน รับผิดชอบหลัก
						๒๕๖๑	๒๕๖๒	๒๕๖๓	๒๕๖๔	๒๕๖๕	
						(บาท)	(บาท)	(บาท)	(บาท)	(บาท)	
๓๖	บริหารงานทั่วไป	ค่าครุภัณฑ์ที่ดินและสิ่งก่อสร้าง	ครุภัณฑ์คอมพิวเตอร์	สำหรับใช้กิจการเทศบาลตำบลบ้านถ้ำ	ครุภัณฑ์คอมพิวเตอร์	๑๐๐,๐๐๐	๑๐๐,๐๐๐	๑๐๐,๐๐๐	๑๐๐,๐๐๐	๑๐๐,๐๐๐	ทต.บ้านถ้ำ
๓๗	บริหารงานทั่วไป	ค่าครุภัณฑ์ที่ดินและสิ่งก่อสร้าง	ครุภัณฑ์คอมพิวเตอร์	เพื่อการยกเลิกสำเนาเอกสาร (สำเนาทะเบียนบ้านและสำเนาบัตรประจำตัวประชาชน)	อุปกรณ์อ่านบัตรแบบ อเนกประสงค์ (Smart Card Reader) ๑. สามารถอ่านและเขียนข้อมูลในบัตรแบบอเนกประสงค์ ตามมาตรฐาน ISO/IEC ๗๘๑๖ ได้ ๒. มีความเร็วสัญญาณนาฬิกา ไม่น้อยกว่า ๔.๘ MHz ๓. สามารถใช้งานผ่านช่องเชื่อมต่อ (Interface) แบบ USB ได้ ๔. สามารถใช้กับบัตรแบบอเนกประสงค์ (Smart Card) ที่ใช้แรงดันไฟฟ้าขนาด ๕ Volts, ๓ Volts และ ๑.๘ Vols ได้ เป็นอย่างน้อย ฯลฯ			๑๔,๐๐๐	๑๔,๐๐๐	๑๔,๐๐๐	สำนักปลัด
๓๘	บริหารงานทั่วไป	ค่าครุภัณฑ์ที่ดินและสิ่งก่อสร้าง	ครุภัณฑ์คอมพิวเตอร์	สำหรับใช้กิจการเทศบาลตำบลบ้านถ้ำ	เครื่องพิมพ์สมุดทะเบียนบ้าน PASSBOOK PRINTER จำนวน ๑ เครื่อง			๕๐,๒๐๐	๕๐,๒๐๐	๕๐,๒๐๐	สำนักปลัด/งานทะเบียนราษฎร

ที่	แผนงาน	หมวด	ประเภท	วัตถุประสงค์	เป้าหมาย (ผลผลิตของครุภัณฑ์)	งบประมาณและที่ผ่านมา					หน่วยงาน รับผิดชอบหลัก
						๒๕๖๑	๒๕๖๒	๒๕๖๓	๒๕๖๔	๒๕๖๕	
						(บาท)	(บาท)	(บาท)	(บาท)	(บาท)	
๓๙	บริหารงานทั่วไป	ค่าครุภัณฑ์ที่ดินและสิ่งก่อสร้าง	ครุภัณฑ์คอมพิวเตอร์	สำหรับใช้กิจการเทศบาลตำบลบ้านถ้ำ	เครื่องพิมพ์เลเซอร์เลือกตั้ง (High Speed Printer) จำนวน ๑ เครื่อง			๓๕๐,๐๐๐	๓๕๐,๐๐๐	๓๕๐,๐๐๐	สำนักปลัด/งานทะเบียนราษฎร
๔๐	บริหารงานทั่วไป	ค่าครุภัณฑ์ที่ดินและสิ่งก่อสร้าง	ครุภัณฑ์คอมพิวเตอร์	สำหรับใช้กิจการเทศบาลตำบลบ้านถ้ำ	เครื่องพิมพ์เลเซอร์ ชนิด Network จำนวน ๑ เครื่อง			๑๕,๐๐๐	๑๕,๐๐๐	๑๕,๐๐๐	สำนักปลัด/งานทะเบียนราษฎร
๔๑	บริหารงานทั่วไป	ค่าครุภัณฑ์ที่ดินและสิ่งก่อสร้าง	ครุภัณฑ์คอมพิวเตอร์	สำหรับใช้กิจการเทศบาลตำบลบ้านถ้ำ	เครื่องคอมพิวเตอร์สำหรับงานประมวลผล แบบที่ ๒ (สำหรับจัดเก็บโปรแกรม e-document) จำนวน ๑ เครื่อง			๓๐,๐๐๐	๓๐,๐๐๐	๓๐,๐๐๐	สำนักปลัด (งานบริการข้อมูลข่าวสารท้องถิ่น)
๔๒	บริหารงานทั่วไป	ค่าครุภัณฑ์ที่ดินและสิ่งก่อสร้าง	ครุภัณฑ์คอมพิวเตอร์	สำหรับใช้กิจการเทศบาลตำบลบ้านถ้ำ	เครื่องคอมพิวเตอร์ All In One สำหรับงานสำนักงาน			๕๑,๐๐๐	๕๑,๐๐๐	๕๑,๐๐๐	กองการศึกษา/โรงเรียนเทศบาลตำบลบ้านถ้ำ และศูนย์พัฒนาเด็กเล็ก
๔๓	บริหารงานทั่วไป	ค่าครุภัณฑ์ที่ดินและสิ่งก่อสร้าง	ครุภัณฑ์คอมพิวเตอร์	สำหรับใช้กิจการเทศบาลตำบลบ้านถ้ำ	เครื่องปริ้นเตอร์ A๓ ระบบแท้งค์ จำนวน ๑ เครื่อง			๓๐,๐๐๐	๓๐,๐๐๐	๓๐,๐๐๐	กองช่าง
๔๔	บริหารงานทั่วไป	ค่าครุภัณฑ์ที่ดินและสิ่งก่อสร้าง	ครุภัณฑ์คอมพิวเตอร์	สำหรับใช้กิจการเทศบาลตำบลบ้านถ้ำ	เครื่องพิมพ์แบบฉีดหมึกพร้อมติดตั้งถังหมึกพิมพ์ (Ink Tank PrinterX			๕,๐๐๐	๕,๐๐๐	๕,๐๐๐	กองการศึกษา / ศูนย์พัฒนาเด็กทั้ง ๔ แห่ง/โรงเรียนอนุบาลเทศบาลตำบลบ้านถ้ำ

ที่	แผนงาน	หมวด	ประเภท	วัตถุประสงค์	เป้าหมาย (ผลผลิตของครุภัณฑ์)	งบประมาณและที่ผ่านมา					หน่วยงาน รับผิดชอบหลัก
						๒๕๖๑	๒๕๖๒	๒๕๖๓	๒๕๖๔	๒๕๖๕	
						(บาท)	(บาท)	(บาท)	(บาท)	(บาท)	
๔๕	บริหารงานทั่วไป	ค่าครุภัณฑ์ที่ดินและสิ่งก่อสร้าง	ครุภัณฑ์คอมพิวเตอร์	สำหรับใช้กิจการเทศบาลตำบลบ้านถ้ำ	เครื่องพิมพ์ Multifunction แบบชนิดหมึกพร้อมติดตั้งถึงหมึกพิมพ์			๘,๐๐๐	๘,๐๐๐	๘,๐๐๐	กองการศึกษา / โรงเรียนอนุบาลเทศบาลตำบลบ้านถ้ำ
๔๖	บริหารงานทั่วไป	ค่าครุภัณฑ์ที่ดินและสิ่งก่อสร้าง	ครุภัณฑ์คอมพิวเตอร์	สำหรับใช้กิจการเทศบาลตำบลบ้านถ้ำ	เครื่องสำรองไฟ ขนาด ๘๐๐ VA จำนวน ๑๐ เครื่อง			๔๐,๐๐๐	๔๐,๐๐๐	๔๐,๐๐๐	สำนักปลัด/ฝ่ายป้องกันและรักษาความสงบ
๔๗	บริหารงานทั่วไป	ค่าครุภัณฑ์ที่ดินและสิ่งก่อสร้าง	ครุภัณฑ์คอมพิวเตอร์	สำหรับใช้กิจการเทศบาลตำบลบ้านถ้ำ	เครื่องสำรองไฟฟ้าและปรับแรงดันไฟฟ้าอัตโนมัติ ขนาด ๓ kva จำนวน ๑ เครื่อง			๓๗,๐๐๐	๓๗,๐๐๐	๓๗,๐๐๐	สำนักปลัด/ฝ่ายป้องกันและรักษาความสงบ
๔๘	บริหารงานทั่วไป	ค่าครุภัณฑ์ที่ดินและสิ่งก่อสร้าง	ครุภัณฑ์คอมพิวเตอร์	สำหรับใช้กิจการเทศบาลตำบลบ้านถ้ำ	เครื่องสำรองไฟฟ้าและปรับแรงดันไฟฟ้าอัตโนมัติ ขนาด ๓ kva จำนวน ๑ เครื่อง			๓๗,๐๐๐	๓๗,๐๐๐	๓๗,๐๐๐	สำนักปลัด (งานบริการข้อมูลข่าวสารท้องถิ่น)
๔๙	บริหารงานทั่วไป	ค่าครุภัณฑ์ที่ดินและสิ่งก่อสร้าง	ครุภัณฑ์คอมพิวเตอร์	สำหรับใช้กิจการเทศบาลตำบลบ้านถ้ำ	สวิตช์ไฟเบอร์ (Switch Fiber) อุปกรณ์เชื่อมต่อระบบเครือข่ายสำหรับสายใยแก้วนำแสง จำนวน ๘ พอร์ต จำนวน ๑ เครื่อง			๑๕,๐๐๐	๑๕,๐๐๐	๑๕,๐๐๐	สำนักปลัด (งานบริการข้อมูลข่าวสารท้องถิ่น)
๕๐	บริหารงานทั่วไป	ค่าครุภัณฑ์ที่ดินและสิ่งก่อสร้าง	ครุภัณฑ์คอมพิวเตอร์	สำหรับใช้กิจการเทศบาลตำบลบ้านถ้ำ	สวิตช์ไฟฮับ (Switch hub) อุปกรณ์เชื่อมต่อระบบเครือข่ายสำหรับสาย UTP (PJ๔๕) จำนวน ๒๔ พอร์ต จำนวน ๒ เครื่อง			๑๒,๔๐๐	๑๒,๔๐๐	๑๒,๔๐๐	สำนักปลัด (งานบริการข้อมูลข่าวสารท้องถิ่น)

ที่	แผนงาน	หมวด	ประเภท	วัตถุประสงค์	เป้าหมาย (ผลผลิตของครุภัณฑ์)	งบประมาณและที่ผ่านมา					หน่วยงาน รับผิดชอบหลัก
						๒๕๖๑	๒๕๖๒	๒๕๖๓	๒๕๖๔	๒๕๖๕	
						(บาท)	(บาท)	(บาท)	(บาท)	(บาท)	
๕๑	บริหารงานทั่วไป	ค่าครุภัณฑ์ที่ดินและสิ่งก่อสร้าง	ครุภัณฑ์คอมพิวเตอร์	สำหรับใช้กิจการเทศบาลตำบลบ้านถ้ำ	อุปกรณ์กระจายสัญญาณไร้สาย จำนวน ๘ ตัว			๔๕,๐๐๐	๔๕,๐๐๐	๔๕,๐๐๐	สำนักปลัด (งานบริการข้อมูลข่าวสารท้องถิ่น)
๕๒	บริหารงานทั่วไป	ค่าครุภัณฑ์ที่ดินและสิ่งก่อสร้าง	ครุภัณฑ์คอมพิวเตอร์	สำหรับใช้กิจการเทศบาลตำบลบ้านถ้ำ	อุปกรณ์กระจายสัญญาณไร้สาย จำนวน ๔ ตัว			๒๕,๐๐๐	๒๕,๐๐๐	๒๕,๐๐๐	สำนักปลัด (งานบริการข้อมูลข่าวสารท้องถิ่น)
๕๓	บริหารงานทั่วไป	ค่าครุภัณฑ์ที่ดินและสิ่งก่อสร้าง	ครุภัณฑ์คอมพิวเตอร์	สำหรับใช้กิจการเทศบาลตำบลบ้านถ้ำ	อุปกรณ์กระจายสัญญาณ ๒๔ ช่อง จำนวน ๑ เครื่อง			๖,๐๐๐	๖,๐๐๐	๖,๐๐๐	สำนักปลัด (งานบริการข้อมูลข่าวสารท้องถิ่น)
๕๔	บริหารงานทั่วไป	ค่าครุภัณฑ์ที่ดินและสิ่งก่อสร้าง	ครุภัณฑ์คอมพิวเตอร์	สำหรับใช้กิจการเทศบาลตำบลบ้านถ้ำ	อุปกรณ์แปลงสัญญาณสายใยแก้วนำแสง จำนวน ๒ เครื่อง			๑๑,๐๐๐	๑๑,๐๐๐	๑๑,๐๐๐	สำนักปลัด (งานบริการข้อมูลข่าวสารท้องถิ่น)
๕๕	บริหารงานทั่วไป	ค่าครุภัณฑ์ที่ดินและสิ่งก่อสร้าง	ครุภัณฑ์โฆษณาและเผยแพร่	สำหรับใช้กิจการเทศบาลตำบลบ้านถ้ำ	ครุภัณฑ์โฆษณาและเผยแพร่	๑๐๐,๐๐๐	๑๐๐,๐๐๐	๑๐๐,๐๐๐	๑๐๐,๐๐๐	๑๐๐,๐๐๐	ทต.บ้านถ้ำ
๕๖	บริหารงานทั่วไป	ค่าครุภัณฑ์ที่ดินและสิ่งก่อสร้าง	ครุภัณฑ์โฆษณาและเผยแพร่	สำหรับใช้กิจการเทศบาลตำบลบ้านถ้ำ	เครื่องมือตัดมีเดียโปรเจคเตอร์ จำนวน ๑ เครื่อง			๓๓,๗๐๐	๓๓,๗๐๐	๓๓,๗๐๐	สำนักปลัด (งานบริการข้อมูลข่าวสารท้องถิ่น)
๕๗	บริหารงานทั่วไป	ค่าครุภัณฑ์ที่ดินและสิ่งก่อสร้าง	ครุภัณฑ์โฆษณาและเผยแพร่	เพื่อป้องกันและรักษาความปลอดภัยในสถานที่ต่าง	เครื่องบันทึกภาพ (กล้องวงจรปิด) ทางไปบ้านถ้ำ - บ้านปาง			๑๐๐,๐๐๐	๑๐๐,๐๐๐	๑๐๐,๐๐๐	สำนักปลัด (งานบริการข้อมูลข่าวสารท้องถิ่น)

ที่	แผนงาน	หมวด	ประเภท	วัตถุประสงค์	เป้าหมาย (ผลผลิตของครุภัณฑ์)	งบประมาณและที่ผ่านมา					หน่วยงาน รับผิดชอบหลัก
						๒๕๖๑	๒๕๖๒	๒๕๖๓	๒๕๖๔	๒๕๖๕	
						(บาท)	(บาท)	(บาท)	(บาท)	(บาท)	
๕๘	บริหารงานทั่วไป	ค่าครุภัณฑ์ที่ดินและสิ่งก่อสร้าง	ครุภัณฑ์โฆษณาและเผยแพร่	เพื่อป้องกันและรักษาความปลอดภัยในสถานที่ต่าง	เครื่องบันทึกภาพ (กล้องวงจรปิด) สามแยกบ้านป้อง (บริเวณโรงฆ่าสัตว์)			๑๐๐,๐๐๐	๑๐๐,๐๐๐	๑๐๐,๐๐๐	สำนักปลัด (งานบริการข้อมูลข่าวสารท้องถิ่น)
๕๙	บริหารงานทั่วไป	ค่าครุภัณฑ์ที่ดินและสิ่งก่อสร้าง	ครุภัณฑ์โฆษณาและเผยแพร่	เพื่อป้องกันและรักษาความปลอดภัยในสถานที่ต่าง	เครื่องบันทึกภาพ (กล้องวงจรปิด)			๔๐,๐๐๐	๔๐,๐๐๐	๔๐,๐๐๐	สำนักปลัด (งานบริการข้อมูลข่าวสารท้องถิ่น)
๖๐	บริหารงานทั่วไป	ค่าครุภัณฑ์ที่ดินและสิ่งก่อสร้าง	ครุภัณฑ์โฆษณาและเผยแพร่	เพื่อป้องกันและรักษาความปลอดภัยในสถานที่ต่าง	ชุดกล้องวงจรปิด (ชุดกล้อง cctv)			๒๐๐,๐๐๐	๒๐๐,๐๐๐	๒๐๐,๐๐๐	สำนักปลัด/ฝ่ายป้องกันและรักษาความสงบ
๖๑	บริหารงานทั่วไป	ค่าครุภัณฑ์ที่ดินและสิ่งก่อสร้าง	ครุภัณฑ์โฆษณาและเผยแพร่	เพื่อป้องกันและรักษาความปลอดภัยในสถานที่ต่าง	เครื่องบันทึกภาพ (กล้องวงจรปิด) ชุด ๘ ตัว พร้อมเครื่องบันทึก จำนวน ๑ ชุด			๓๙,๕๐๐	๓๙,๕๐๐	๓๙,๕๐๐	กองการศึกษา / ศูนย์พัฒนาเด็กทั้ง ๔ แห่ง
๖๒	บริหารงานทั่วไป	ค่าครุภัณฑ์ที่ดินและสิ่งก่อสร้าง	ครุภัณฑ์โฆษณาและเผยแพร่	เพื่อป้องกันและรักษาความปลอดภัยในสถานที่ต่าง	เครื่องบันทึกภาพ (กล้องวงจรปิด) ชุด ๔ ตัว พร้อมเครื่องบันทึก จำนวน ๔ ชุด			๑๑๘,๐๐๐	๑๑๘,๐๐๐	๑๑๘,๐๐๐	กองการศึกษา/โรงเรียนเทศบาลตำบลบ้านถ้ำ
๖๓	บริหารงานทั่วไป	ค่าครุภัณฑ์ที่ดินและสิ่งก่อสร้าง	ครุภัณฑ์โฆษณาและเผยแพร่	สำหรับใช้กิจการเทศบาลตำบลบ้านถ้ำ	โทรทัศน์ Led ขนาด ๖๕ นิ้ว จำนวน ๑ เครื่อง			๖๕,๐๐๐	๖๕,๐๐๐	๖๕,๐๐๐	สำนักปลัด (งานบริการข้อมูลข่าวสารท้องถิ่น)



ที่	แผนงาน	หมวด	ประเภท	วัตถุประสงค์	เป้าหมาย (ผลผลิตของครุภัณฑ์)	งบประมาณและที่ผ่านมา					หน่วยงาน รับผิดชอบหลัก
						๒๕๖๑	๒๕๖๒	๒๕๖๓	๒๕๖๔	๒๕๖๕	
						(บาท)	(บาท)	(บาท)	(บาท)	(บาท)	
๖๔	บริหารงานทั่วไป	ค่าครุภัณฑ์ที่ดินและสิ่งก่อสร้าง	ครุภัณฑ์โฆษณาและเผยแพร่	สำหรับใช้กิจการเทศบาลตำบลบ้านถ้ำ	โทรทัศน์ Led ขนาดไม่น้อยกว่า ๓๒ นิ้ว จำนวน ๑ เครื่อง			๒๐,๐๐๐	๒๐,๐๐๐	๒๐,๐๐๐	สำนักปลัด/ฝ่ายป้องกันและรักษาความสงบ
๖๕	บริหารงานทั่วไป	ค่าครุภัณฑ์ที่ดินและสิ่งก่อสร้าง	ครุภัณฑ์โฆษณาและเผยแพร่	สำหรับใช้กิจการเทศบาลตำบลบ้านถ้ำ	โทรทัศน์ รุ่น SMART TV ขนาด ๔๐ นิ้ว (แบบติดผนัง) จำนวน ๒ เครื่อง			๒๖,๒๐๐	๒๖,๒๐๐	๒๖,๒๐๐	กองการศึกษา / ศูนย์พัฒนาเด็กทั้ง ๔ แห่ง/โรงเรียนอนุบาลเทศบาลตำบลบ้านถ้ำ
๖๖	บริหารงานทั่วไป	ค่าครุภัณฑ์ที่ดินและสิ่งก่อสร้าง	ครุภัณฑ์ไฟฟ้าและวิทยุ	เพื่อป้องกันและรักษาความปลอดภัยในสถานที่ต่าง	ครุภัณฑ์ไฟฟ้าและวิทยุ	๑๐๐,๐๐๐	๑๐๐,๐๐๐	๑๐๐,๐๐๐	๑๐๐,๐๐๐	๑๐๐,๐๐๐	ทต.บ้านถ้ำ
๖๗	บริหารงานทั่วไป	ค่าครุภัณฑ์ที่ดินและสิ่งก่อสร้าง	ครุภัณฑ์ไฟฟ้าและวิทยุ	เพื่อป้องกันและรักษาความปลอดภัยในสถานที่ต่าง	เครื่องรับพร้อมเครื่องขยายเสียง จำนวน ๘ จุด			๕๐๐,๐๐๐	๕๐๐,๐๐๐	๕๐๐,๐๐๐	ทต.บ้านถ้ำ
๖๘	บริหารงานทั่วไป	ค่าครุภัณฑ์ที่ดินและสิ่งก่อสร้าง	ครุภัณฑ์ไฟฟ้าและวิทยุ	สำหรับใช้กิจการเทศบาลตำบลบ้านถ้ำ	หม้อแปลงไฟฟ้า ๓ เฟส ขนาด ๑๐๐ KVA พร้อมมิเตอร์ไฟฟ้า ประกอบ CT ๑ ชุด และอุปกรณ์ประกอบอื่นๆ			๕๐๐,๐๐๐	๕๐๐,๐๐๐	๕๐๐,๐๐๐	กองช่าง
๖๙	บริหารงานทั่วไป	ค่าครุภัณฑ์ที่ดินและสิ่งก่อสร้าง	ครุภัณฑ์ไฟฟ้าและวิทยุ	สำหรับใช้กิจการเทศบาลตำบลบ้านถ้ำ	โทรทัศน์สำหรับแสดงภาพจากกล้อง ขนาด ๔๐ นิ้ว จำนวน ๑ เครื่อง			๑๔,๐๐๐	๑๔,๐๐๐	๑๔,๐๐๐	กองการศึกษา/โรงเรียนเทศบาลตำบลบ้านถ้ำ

ที่	แผนงาน	หมวด	ประเภท	วัตถุประสงค์	เป้าหมาย (ผลผลิตของครุภัณฑ์)	งบประมาณและที่ผ่านมา					หน่วยงาน รับผิดชอบหลัก
						๒๕๖๑	๒๕๖๒	๒๕๖๓	๒๕๖๔	๒๕๖๕	
						(บาท)	(บาท)	(บาท)	(บาท)	(บาท)	
๗๐	บริหารงานทั่วไป	ค่าครุภัณฑ์ที่ดินและสิ่งก่อสร้าง	ครุภัณฑ์ไฟฟ้าและวิทยุ	สำหรับใช้กิจการเทศบาลตำบลบ้านถ้ำ	โทรทัศน์สำหรับแสดงภาพจากกล้อง ขนาด ๓๒ นิ้ว จำนวน ๔ เครื่อง			๓๘,๐๐๐	๓๘,๐๐๐	๓๘,๐๐๐	กองการศึกษา / ศูนย์พัฒนาเด็กทั้ง ๔ แห่ง
๗๑	บริหารงานทั่วไป	ค่าครุภัณฑ์ที่ดินและสิ่งก่อสร้าง	ครุภัณฑ์ไฟฟ้าและวิทยุ	สำหรับใช้กิจการเทศบาลตำบลบ้านถ้ำ	ป้ายไฟกระพริบจำกัดความเร็ว พลังงานแสงอาทิตย์ ขนาด ๙๐ x ๑๒๐ ซม. จำนวน ๒ ป้าย			๒๕,๐๐๐	๒๕,๐๐๐	๒๕,๐๐๐	สำนักปลัด/ฝ่ายป้องกันและรักษาความสงบ
๗๒	บริหารงานทั่วไป	ค่าครุภัณฑ์ที่ดินและสิ่งก่อสร้าง	ครุภัณฑ์ไฟฟ้าและวิทยุ	สำหรับใช้กิจการเทศบาลตำบลบ้านถ้ำ	วิทยุสื่อสารดิจิตอลยี่ห้อตรวจการณ์ ขนาด ๑๐ วัตต์			๒๘,๐๐๐	๒๘,๐๐๐	๒๘,๐๐๐	สำนักปลัด/ฝ่ายป้องกันและรักษาความสงบ
๗๓	บริหารงานทั่วไป	ค่าครุภัณฑ์ที่ดินและสิ่งก่อสร้าง	ครุภัณฑ์ไฟฟ้าและวิทยุ	สำหรับใช้กิจการเทศบาลตำบลบ้านถ้ำ	ยางชะลอความเร็วขนาด ๑๒๐x๓๐x๕ ซม.			๒๐,๐๐๐	๒๐,๐๐๐	๒๐,๐๐๐	สำนักปลัด/ฝ่ายป้องกันและรักษาความสงบ
๗๔	บริหารงานทั่วไป	ค่าครุภัณฑ์ที่ดินและสิ่งก่อสร้าง	ครุภัณฑ์ไฟฟ้าและวิทยุ	สำหรับใช้กิจการเทศบาลตำบลบ้านถ้ำ	เครื่องชาร์จแบตเตอรี่ ขนาดไม่น้อยกว่า ๒๔ โวลต์ ๓๐ แอมป์			๔,๐๐๐	๔,๐๐๐	๔,๐๐๐	สำนักปลัด/ฝ่ายป้องกันและรักษาความสงบ
๗๕	บริหารงานทั่วไป	ค่าครุภัณฑ์ที่ดินและสิ่งก่อสร้าง	ครุภัณฑ์ไฟฟ้าและวิทยุ	สำหรับใช้กิจการเทศบาลตำบลบ้านถ้ำ	ป้ายไฟวิ่ง LED ประชาสัมพันธ์ ขนาด ๙๖x๓๒x๑๐ ซม.			๑๕,๐๐๐	๑๕,๐๐๐	๑๕,๐๐๐	สำนักปลัด/ฝ่ายป้องกันและรักษาความสงบ
๗๖	บริหารงานทั่วไป	ค่าครุภัณฑ์ที่ดินและสิ่งก่อสร้าง	ครุภัณฑ์โรงงาน	สำหรับใช้กิจการเทศบาลตำบลบ้านถ้ำ	อินเวอร์เตอร์ ขนาดไม่น้อยกว่า ๑,๕๐๐ วัตต์ จำนวน ๒ ชุด			๒๐,๐๐๐	๒๐,๐๐๐	๒๐,๐๐๐	สำนักปลัด/ฝ่ายป้องกันและรักษาความสงบ

ที่	แผนงาน	หมวด	ประเภท	วัตถุประสงค์	เป้าหมาย (ผลผลิตของครุภัณฑ์)	งบประมาณและที่ผ่านมา					หน่วยงาน รับผิดชอบหลัก
						๒๕๖๑	๒๕๖๒	๒๕๖๓	๒๕๖๔	๒๕๖๕	
						(บาท)	(บาท)	(บาท)	(บาท)	(บาท)	
๗๗	บริหารงานทั่วไป	ค่าครุภัณฑ์ที่ดินและสิ่งก่อสร้าง	ครุภัณฑ์งานบ้านงานครัว	สำหรับใช้กิจการเทศบาลตำบลบ้านถ้ำ	ครุภัณฑ์งานบ้านงานครัว	๑๐๐,๐๐๐	๑๐๐,๐๐๐	๑๐๐,๐๐๐	๑๐๐,๐๐๐	๑๐๐,๐๐๐	ทต.บ้านถ้ำ
๗๘	บริหารงานทั่วไป	ค่าครุภัณฑ์ที่ดินและสิ่งก่อสร้าง	ครุภัณฑ์งานบ้านงานครัว	สำหรับใช้กิจการเทศบาลตำบลบ้านถ้ำ	เครื่องซักผ้า			๒๕,๐๐๐	๒๕,๐๐๐	๒๕,๐๐๐	สำนักปลัด
๗๙	บริหารงานทั่วไป	ค่าครุภัณฑ์ที่ดินและสิ่งก่อสร้าง	ครุภัณฑ์งานบ้านงานครัว	สำหรับใช้กิจการเทศบาลตำบลบ้านถ้ำ	เครื่องตัดหญ้า แบบสะพายหลัง ขนาดเครื่องยนต์ ๔ จังหวะ จำนวน ๒ เครื่อง			๒๕,๐๐๐	๒๕,๐๐๐	๒๕,๐๐๐	กองช่าง
๘๐	บริหารงานทั่วไป	ค่าครุภัณฑ์ที่ดินและสิ่งก่อสร้าง	ครุภัณฑ์งานบ้านงานครัว	สำหรับใช้กิจการเทศบาลตำบลบ้านถ้ำ	ตู้ทำน้ำร้อน - เย็น จำนวน ๑ เครื่อง			๑๒,๐๐๐	๑๒,๐๐๐	๑๒,๐๐๐	สำนักปลัด
๘๑	บริหารงานทั่วไป	ค่าครุภัณฑ์ที่ดินและสิ่งก่อสร้าง	ครุภัณฑ์งานบ้านงานครัว	สำหรับใช้กิจการเทศบาลตำบลบ้านถ้ำ	ตู้ทำน้ำร้อน-เย็น จำนวน ๑ เครื่อง			๑๒,๐๐๐	๑๒,๐๐๐	๑๒,๐๐๐	สำนักปลัด/ฝ่ายป้องกันและรักษาความสงบ
๘๒	บริหารงานทั่วไป	ค่าครุภัณฑ์ที่ดินและสิ่งก่อสร้าง	ครุภัณฑ์งานบ้านงานครัว	สำหรับใช้กิจการเทศบาลตำบลบ้านถ้ำ	ตู้ทำน้ำร้อน/น้ำเย็น จำนวน ๑ เครื่อง			๑๒,๐๐๐	๑๒,๐๐๐	๑๒,๐๐๐	กองคลัง
๘๓	บริหารงานทั่วไป	ค่าครุภัณฑ์ที่ดินและสิ่งก่อสร้าง	ครุภัณฑ์งานบ้านงานครัว	สำหรับใช้กิจการเทศบาลตำบลบ้านถ้ำ	कुलเลอร์น้ำร้อน ขนาดเส้นผ่านศูนย์กลาง ๒๖ ซม.			๑๐,๐๐๐	๑๐,๐๐๐	๑๐,๐๐๐	กองคลัง
๘๔	บริหารงานทั่วไป	ค่าครุภัณฑ์ที่ดินและสิ่งก่อสร้าง	ครุภัณฑ์งานบ้านงานครัว	สำหรับใช้กิจการเทศบาลตำบลบ้านถ้ำ	ตู้เย็นขนาด ๕ คิว บิกฟุต			๖,๕๐๐	๖,๕๐๐	๖,๕๐๐	สำนักปลัด/ฝ่ายอำนวยการ

ที่	แผนงาน	หมวด	ประเภท	วัตถุประสงค์	เป้าหมาย (ผลผลิตของครุภัณฑ์)	งบประมาณและที่ผ่านมา					หน่วยงาน รับผิดชอบหลัก
						๒๕๖๑	๒๕๖๒	๒๕๖๓	๒๕๖๔	๒๕๖๕	
						(บาท)	(บาท)	(บาท)	(บาท)	(บาท)	
๘๕	บริหารงานทั่วไป	ค่าครุภัณฑ์ที่ดินและสิ่งก่อสร้าง	ครุภัณฑ์ยานพาหนะและขนส่ง	สำหรับใช้กิจการเทศบาลตำบลบ้านถ้ำ	ครุภัณฑ์ยานพาหนะและขนส่ง	๑๐๐,๐๐๐	๑๐๐,๐๐๐	๑๐๐,๐๐๐	๑๐๐,๐๐๐	๑๐๐,๐๐๐	ทต.บ้านถ้ำ
๘๖	บริหารงานทั่วไป	ค่าครุภัณฑ์ที่ดินและสิ่งก่อสร้าง	ครุภัณฑ์ยานพาหนะและขนส่ง	สำหรับใช้กิจการเทศบาลตำบลบ้านถ้ำ	รถจักรยานยนต์ขนาด ๑๒๐ ซีซี จำนวน ๑ คัน			๕๐,๐๐๐	๕๐,๐๐๐	๕๐,๐๐๐	สำนักปลัด
๘๗	บริหารงานทั่วไป	ค่าครุภัณฑ์ที่ดินและสิ่งก่อสร้าง	ครุภัณฑ์ยานพาหนะและขนส่ง	สำหรับใช้กิจการเทศบาลตำบลบ้านถ้ำ	รถจักรยานยนต์ขนาด ๑๒๐ ซีซี จำนวน ๑ คัน			๕๐,๐๐๐	๕๐,๐๐๐	๕๐,๐๐๐	กองการศึกษา / ศูนย์พัฒนาเด็กทั้ง ๔ แห่ง/โรงเรียนอนุบาลเทศบาลตำบลบ้านถ้ำ
๘๘	บริหารงานทั่วไป	ค่าครุภัณฑ์ที่ดินและสิ่งก่อสร้าง	ครุภัณฑ์ยานพาหนะและขนส่ง	สำหรับใช้กิจการเทศบาลตำบลบ้านถ้ำ	จัดซื้อรถบรรทุก (ดีเซล) กะบะเทท้าย สำหรับใช้ในสำนักงานเทศบาล (รถบรรทุก ๖ ล้อ)			๒,๐๐๐,๐๐๐	๒,๐๐๐,๐๐๐	๒,๐๐๐,๐๐๐	ทต.บ้านถ้ำ
๘๙	บริหารงานทั่วไป	ค่าครุภัณฑ์ที่ดินและสิ่งก่อสร้าง	ครุภัณฑ์ยานพาหนะและขนส่ง	สำหรับใช้กิจการเทศบาลตำบลบ้านถ้ำ	จัดซื้อรถยนต์โดยสาร (รถตู้ ดีเซล) ขนาด ๑๒ ที่นั่ง			๒,๐๐๐,๐๐๐	๒,๐๐๐,๐๐๐	๒,๐๐๐,๐๐๐	ทต.บ้านถ้ำ
๙๐	บริหารงานทั่วไป	ค่าครุภัณฑ์ที่ดินและสิ่งก่อสร้าง	ครุภัณฑ์ยานพาหนะและขนส่ง	สำหรับใช้กิจการเทศบาลตำบลบ้านถ้ำ	จัดซื้อรถตู้ (รถพยาบาล)			๒,๐๐๐,๐๐๐	๒,๐๐๐,๐๐๐	๒,๐๐๐,๐๐๐	ทต.บ้านถ้ำ

ที่	แผนงาน	หมวด	ประเภท	วัตถุประสงค์	เป้าหมาย (ผลผลิตของครุภัณฑ์)	งบประมาณและที่ผ่านมา					หน่วยงาน รับผิดชอบหลัก
						๒๕๖๑	๒๕๖๒	๒๕๖๓	๒๕๖๔	๒๕๖๕	
						(บาท)	(บาท)	(บาท)	(บาท)	(บาท)	
๙๑	บริหารงานทั่วไป	ค่าครุภัณฑ์ที่ดินและสิ่งก่อสร้าง	ครุภัณฑ์ยานพาหนะและขนส่ง	สำหรับใช้กิจการเทศบาลตำบลบ้านถ้ำ	จัดซื้อรถกระบะ (รถตู้ซีพูกู้ภัย)			๑,๐๐๐,๐๐๐	๑,๐๐๐,๐๐๐	๑,๐๐๐,๐๐๐	ทต.บ้านถ้ำ
๙๒	บริหารงานทั่วไป	ค่าครุภัณฑ์ที่ดินและสิ่งก่อสร้าง	ครุภัณฑ์ยานพาหนะและขนส่ง	สำหรับใช้กิจการเทศบาลตำบลบ้านถ้ำ	จัดซื้อรถแทรกเตอร์ จำนวน ๑ คัน			๑,๕๐๐,๐๐๐	๑,๕๐๐,๐๐๐	๑,๕๐๐,๐๐๐	ทต.บ้านถ้ำ
๙๓	บริหารงานทั่วไป	ค่าครุภัณฑ์ที่ดินและสิ่งก่อสร้าง	ครุภัณฑ์ยานพาหนะและขนส่ง	สำหรับใช้กิจการเทศบาลตำบลบ้านถ้ำ	จัดซื้อรถขุดตัก (แบ็คโฮ) จำนวน ๑ คัน			๔,๐๐๐,๐๐๐	๔,๐๐๐,๐๐๐	๔,๐๐๐,๐๐๐	ทต.บ้านถ้ำ
๙๔	บริหารงานทั่วไป	ค่าครุภัณฑ์ที่ดินและสิ่งก่อสร้าง	ครุภัณฑ์ยานพาหนะและขนส่ง	สำหรับใช้กิจการเทศบาลตำบลบ้านถ้ำ	จัดซื้อรถบรรทุก (ดีเซล) (แบบดับเบิลแค็บ) ขับเคลื่อน ๔ ล้อ จำนวน ๑ คัน			๑,๐๐๐,๐๐๐	๑,๐๐๐,๐๐๐	๑,๐๐๐,๐๐๐	ทต.บ้านถ้ำ
๙๕	บริหารงานทั่วไป	ค่าครุภัณฑ์ที่ดินและสิ่งก่อสร้าง	ครุภัณฑ์ยานพาหนะและขนส่ง	สำหรับใช้กิจการเทศบาลตำบลบ้านถ้ำ	จัดซื้อรถบรรทุกขยะแบบอัดท้าย ฯลฯ ชนิดอัดท้าย ขนาด ๖ ล้อ มีความจุไม่น้อยกว่า ๖ ลบ.ม. จำนวน ๑ คัน			๒,๓๐๐,๐๐๐	๒,๓๐๐,๐๐๐	๒,๓๐๐,๐๐๐	ทต.บ้านถ้ำ
๙๖	บริหารงานทั่วไป	ค่าครุภัณฑ์ที่ดินและสิ่งก่อสร้าง	ครุภัณฑ์ยานพาหนะและขนส่ง	สำหรับใช้กิจการเทศบาลตำบลบ้านถ้ำ	รถดับเพลิงเอนกประสงค์ความจุไม่น้อยกว่า ๖,๐๐๐ ลิตร จำนวน ๑ คัน			๒,๐๐๐,๐๐๐	๒,๐๐๐,๐๐๐	๒,๐๐๐,๐๐๐	ทต.บ้านถ้ำ

ที่	แผนงาน	หมวด	ประเภท	วัตถุประสงค์	เป้าหมาย (ผลผลิตของครุภัณฑ์)	งบประมาณและที่ผ่านมา					หน่วยงาน รับผิดชอบหลัก
						๒๕๖๑	๒๕๖๒	๒๕๖๓	๒๕๖๔	๒๕๖๕	
						(บาท)	(บาท)	(บาท)	(บาท)	(บาท)	
๙๗	บริหารงานทั่วไป	ค่าครุภัณฑ์ที่ดินและสิ่งก่อสร้าง	ครุภัณฑ์ยานพาหนะและขนส่ง	สำหรับใช้กิจการเทศบาลตำบลบ้านถ้ำ	รถยนต์บรรทุกตรวจการณ์ จำนวน ๑ คัน			๗,๐๐๐,๐๐๐	๗,๐๐๐,๐๐๐	๗,๐๐๐,๐๐๐	ทต.บ้านถ้ำ
๙๘	บริหารงานทั่วไป	ค่าครุภัณฑ์ที่ดินและสิ่งก่อสร้าง	ครุภัณฑ์ยานพาหนะและขนส่ง	สำหรับใช้กิจการเทศบาลตำบลบ้านถ้ำ	รถบรรทุกน้ำเอนกประสงค์ จำนวน ๑ คัน			๒,๐๐๐,๐๐๐	๒,๐๐๐,๐๐๐	๒,๐๐๐,๐๐๐	ทต.บ้านถ้ำ
๙๙	บริหารงานทั่วไป	ค่าครุภัณฑ์ที่ดินและสิ่งก่อสร้าง	ครุภัณฑ์การเกษตร	สำหรับใช้กิจการเทศบาลตำบลบ้านถ้ำ	ครุภัณฑ์การเกษตร	๑๐๐,๐๐๐	๑๐๐,๐๐๐	๑๐๐,๐๐๐	๑๐๐,๐๐๐	๑๐๐,๐๐๐	ทต.บ้านถ้ำ
๑๐๐	บริหารงานทั่วไป	ค่าครุภัณฑ์ที่ดินและสิ่งก่อสร้าง	ครุภัณฑ์การเกษตร	สำหรับใช้กิจการเทศบาลตำบลบ้านถ้ำ	รถไถแบบเดินตาม พร้อมอุปกรณ์พ่วง จำนวน ๑ คัน			๘๐,๐๐๐	๘๐,๐๐๐	๘๐,๐๐๐	สำนักปลัด/ฝ่าย อำนวยการ
๑๐๑	บริหารงานทั่วไป	ค่าครุภัณฑ์ที่ดินและสิ่งก่อสร้าง	ครุภัณฑ์การเกษตร	สำหรับใช้กิจการเทศบาลตำบลบ้านถ้ำ	เครื่องปั้มน้ำแบบหอยโข่งไฟฟ้า ขนาด ๔ นิ้ว ๕.๕ แรงม้า จำนวน ๑ เครื่อง			๒๕,๐๐๐	๒๕,๐๐๐	๒๕,๐๐๐	สำนักปลัด/ฝ่าย ป้องกันและรักษา ความสงบ
๑๐๒	บริหารงานทั่วไป	ค่าครุภัณฑ์ที่ดินและสิ่งก่อสร้าง	ครุภัณฑ์การเกษตร	สำหรับใช้กิจการเทศบาลตำบลบ้านถ้ำ	เครื่องสูบน้ำใต้ดิน (ซับเมอร์ช) ขนาด ๑.๕ แรงม้า ๑ เฟส จำนวน ๒ เครื่อง			๔๐,๐๐๐	๔๐,๐๐๐	๔๐,๐๐๐	กองช่าง
๑๐๓	บริหารงานทั่วไป	ค่าครุภัณฑ์ที่ดินและสิ่งก่อสร้าง	ครุภัณฑ์การเกษตร	สำหรับใช้กิจการเทศบาลตำบลบ้านถ้ำ	เครื่องสูบน้ำใต้ดิน (ซับเมอร์ช) ขนาด ๑.๕ แรงม้า ๑ เฟส จำนวน ๒ เครื่อง			๔๐,๐๐๐	๔๐,๐๐๐	๔๐,๐๐๐	กองการประปา

ที่	แผนงาน	หมวด	ประเภท	วัตถุประสงค์	เป้าหมาย (ผลผลิตของครุภัณฑ์)	งบประมาณและที่ผ่านมา					หน่วยงาน รับผิดชอบหลัก
						๒๕๖๑	๒๕๖๒	๒๕๖๓	๒๕๖๔	๒๕๖๕	
						(บาท)	(บาท)	(บาท)	(บาท)	(บาท)	
๑๐๔	บริหารงานทั่วไป	ค่าครุภัณฑ์ที่ดินและสิ่งก่อสร้าง	ครุภัณฑ์การเกษตร	สำหรับใช้กิจการเทศบาลตำบลบ้านถ้ำ	ถังพ่นยาชนิดแบตเตอรี่ ขนาด ๒๐ ลิตร จำนวน ๓ เครื่อง			๗๕,๐๐๐	๗๕,๐๐๐	๗๕,๐๐๐	กองสาธารณสุขฯ
๑๐๕	บริหารงานทั่วไป	ค่าครุภัณฑ์ที่ดินและสิ่งก่อสร้าง	ครุภัณฑ์การเกษตร	สำหรับใช้กิจการเทศบาลตำบลบ้านถ้ำ	จัดซื้อเครื่องพ่นหมอกควัน			๑๐๐,๐๐๐	๑๐๐,๐๐๐	๑๐๐,๐๐๐	กองสาธารณสุขฯ
๑๐๖	บริหารงานทั่วไป	ค่าครุภัณฑ์ที่ดินและสิ่งก่อสร้าง	ครุภัณฑ์การเกษตร	สำหรับใช้กิจการเทศบาลตำบลบ้านถ้ำ	จัดซื้อเครื่องพ่นละอองฝอย ULV พร้อมอุปกรณ์ชนิดติดตั้งในรถยนต์ จำนวน ๕ เครื่อง			๕๐๐,๐๐๐	๕๐๐,๐๐๐	๕๐๐,๐๐๐	กองสาธารณสุขฯ
๑๐๗	บริหารงานทั่วไป	ค่าครุภัณฑ์ที่ดินและสิ่งก่อสร้าง	ครุภัณฑ์โรงงาน	สำหรับใช้กิจการเทศบาลตำบลบ้านถ้ำ	ครุภัณฑ์โรงงาน	๕๐,๐๐๐	๕๐,๐๐๐	๕๐,๐๐๐	๕๐,๐๐๐	๕๐,๐๐๐	ทต.บ้านถ้ำ
๑๐๘	บริหารงานทั่วไป	ค่าครุภัณฑ์ที่ดินและสิ่งก่อสร้าง	ครุภัณฑ์โรงงาน	สำหรับใช้กิจการเทศบาลตำบลบ้านถ้ำ	เลื่อยวงเดือนไฟฟ้า ขนาด ๘ นิ้ว แบบมือถือ ขับด้วยมอเตอร์ไฟฟ้า ขนาดไม่น้อยกว่า ๑,๑๐๐ วัตต์			๕,๖๐๐	๕,๖๐๐	๕,๖๐๐	สำนักปลัด/ฝ่าย อำนวยการ
๑๐๙	บริหารงานทั่วไป	ค่าครุภัณฑ์ที่ดินและสิ่งก่อสร้าง	ครุภัณฑ์โรงงาน	สำหรับใช้กิจการเทศบาลตำบลบ้านถ้ำ	เครื่องเจีย/ตัด แบบมือถือ ขนาด ๗ นิ้ว			๖,๓๐๐	๖,๓๐๐	๖,๓๐๐	สำนักปลัด/ฝ่าย อำนวยการ
๑๑๐	บริหารงานทั่วไป	ค่าครุภัณฑ์ที่ดินและสิ่งก่อสร้าง	ครุภัณฑ์โรงงาน	สำหรับใช้กิจการเทศบาลตำบลบ้านถ้ำ	สว่านไฟฟ้าโรตารี ๒๒ มิล จำนวน ๑ เครื่อง			๒,๕๐๐	๒,๕๐๐	๒,๕๐๐	สำนักปลัด/ฝ่าย อำนวยการ





ที่	แผนงาน	หมวด	ประเภท	วัตถุประสงค์	เป้าหมาย (ผลผลิตของครุภัณฑ์)	งบประมาณและที่ผ่านมา					หน่วยงาน รับผิดชอบหลัก
						๒๕๖๑	๒๕๖๒	๒๕๖๓	๒๕๖๔	๒๕๖๕	
						(บาท)	(บาท)	(บาท)	(บาท)	(บาท)	
๑๑๘	บริหารงานทั่วไป	ค่าครุภัณฑ์ที่ดินและสิ่งก่อสร้าง	ครุภัณฑ์อื่น	สำหรับใช้โรงฆ่าสัตว์ตำบลบ้านถ้ำ	คอกพักสัตว์ป่วย			๔๐,๐๐๐	๔๐,๐๐๐	๔๐,๐๐๐	กองสาธารณสุขฯ
๑๑๙	บริหารงานทั่วไป	ค่าครุภัณฑ์ที่ดินและสิ่งก่อสร้าง	ครุภัณฑ์อื่น	สำหรับใช้โรงฆ่าสัตว์ตำบลบ้านถ้ำ	คอกส่วนทำให้สลับ			๔๐,๐๐๐	๔๐,๐๐๐	๔๐,๐๐๐	กองสาธารณสุขฯ
๑๒๐	บริหารงานทั่วไป	ค่าครุภัณฑ์ที่ดินและสิ่งก่อสร้าง	ครุภัณฑ์อื่น	สำหรับใช้โรงฆ่าสัตว์ตำบลบ้านถ้ำ	เครื่องทำให้สลับด้วยไฟฟ้าพร้อมอุปกรณ์และหม้อแปลง			๖๕,๐๐๐	๖๕,๐๐๐	๖๕,๐๐๐	กองสาธารณสุขฯ
๑๒๑	บริหารงานทั่วไป	ค่าครุภัณฑ์ที่ดินและสิ่งก่อสร้าง	ครุภัณฑ์อื่น	สำหรับใช้โรงฆ่าสัตว์ตำบลบ้านถ้ำ	รอกยกและลดระดับสำหรับส่วนแทงคอ ระบบ ๔ ทิศทาง			๗๕,๐๐๐	๗๕,๐๐๐	๗๕,๐๐๐	กองสาธารณสุขฯ
๑๒๒	บริหารงานทั่วไป	ค่าครุภัณฑ์ที่ดินและสิ่งก่อสร้าง	ครุภัณฑ์อื่น	สำหรับใช้โรงฆ่าสัตว์ตำบลบ้านถ้ำ	รอกยกและลดระดับสำหรับแทงคอรวมโครงสร้างเหล็กชุบกัลวาไนซ์			๑๔๐,๐๐๐	๑๔๐,๐๐๐	๑๔๐,๐๐๐	กองสาธารณสุขฯ
๑๒๓	บริหารงานทั่วไป	ค่าครุภัณฑ์ที่ดินและสิ่งก่อสร้าง	ครุภัณฑ์อื่น	สำหรับใช้โรงฆ่าสัตว์ตำบลบ้านถ้ำ	เครื่องลวกและปั่นขนสุกร			๙๒๕,๐๐๐	๙๒๕,๐๐๐	๙๒๕,๐๐๐	กองสาธารณสุขฯ
๑๒๔	บริหารงานทั่วไป	ค่าครุภัณฑ์ที่ดินและสิ่งก่อสร้าง	ครุภัณฑ์อื่น	สำหรับใช้โรงฆ่าสัตว์ตำบลบ้านถ้ำ	โต๊ะรองรับสุกรก่อนและหลังชุดขน			๒๐,๐๐๐	๒๐,๐๐๐	๒๐,๐๐๐	กองสาธารณสุขฯ
๑๒๕	บริหารงานทั่วไป	ค่าครุภัณฑ์ที่ดินและสิ่งก่อสร้าง	ครุภัณฑ์อื่น	สำหรับใช้โรงฆ่าสัตว์ตำบลบ้านถ้ำ	รอกยกขาสำหรับชำแหละรวมโครงสร้างเหล็กชุบกัลวาไนซ์ระบบ ๒ ทิศทาง			๗๕,๐๐๐	๗๕,๐๐๐	๗๕,๐๐๐	กองสาธารณสุขฯ

ที่	แผนงาน	หมวด	ประเภท	วัตถุประสงค์	เป้าหมาย (ผลผลิตของครุภัณฑ์)	งบประมาณและที่ผ่านมา					หน่วยงาน รับผิดชอบหลัก
						๒๕๖๑	๒๕๖๒	๒๕๖๓	๒๕๖๔	๒๕๖๕	
						(บาท)	(บาท)	(บาท)	(บาท)	(บาท)	
๑๒๖	บริหารงานทั่วไป	ค่าครุภัณฑ์ที่ดินและสิ่งก่อสร้าง	ครุภัณฑ์อื่น	สำหรับใช้โรงฆ่าสัตว์ตำบลบ้านถ้ำ	ระบบราวแขวนสำหรับส่วนชำแหละ รวมโครงสร้างเหล็ก ชูบักลวไนซ์			๓๐๐,๐๐๐	๓๐๐,๐๐๐	๓๐๐,๐๐๐	กองสาธารณสุขฯ
๑๒๗	บริหารงานทั่วไป	ค่าครุภัณฑ์ที่ดินและสิ่งก่อสร้าง	ครุภัณฑ์อื่น	สำหรับใช้โรงฆ่าสัตว์ตำบลบ้านถ้ำ	ระบบราวแขวนสำหรับส่วนเก็บซากและส่งจำหน่าย รวมโครงสร้างเหล็กชูบักลวไนซ์			๓๕๐,๐๐๐	๓๕๐,๐๐๐	๓๕๐,๐๐๐	กองสาธารณสุขฯ
๑๒๘	บริหารงานทั่วไป	ค่าครุภัณฑ์ที่ดินและสิ่งก่อสร้าง	ครุภัณฑ์อื่น	สำหรับใช้โรงฆ่าสัตว์ตำบลบ้านถ้ำ	ขอแขวนซากพร้อมล้อเลื่อนสำหรับส่วนชำแหละ			๙๐,๐๐๐	๙๐,๐๐๐	๙๐,๐๐๐	กองสาธารณสุขฯ
๑๒๙	บริหารงานทั่วไป	ค่าครุภัณฑ์ที่ดินและสิ่งก่อสร้าง	ครุภัณฑ์อื่น	สำหรับใช้โรงฆ่าสัตว์ตำบลบ้านถ้ำ	ขอแขวนซากแบบล้อเลื่อนสำหรับส่วนแขวนชิ้นส่วน			๕๐,๐๐๐	๕๐,๐๐๐	๕๐,๐๐๐	กองสาธารณสุขฯ
๑๓๐	บริหารงานทั่วไป	ค่าครุภัณฑ์ที่ดินและสิ่งก่อสร้าง	ครุภัณฑ์อื่น	สำหรับใช้โรงฆ่าสัตว์ตำบลบ้านถ้ำ	แท่นยืนสำหรับผ่าท้องล้างเครื่องในขา ล้างเครื่องในแดงผ่าซาก ตัดหัว และตรวจซาก			๗๕,๐๐๐	๗๕,๐๐๐	๗๕,๐๐๐	กองสาธารณสุขฯ
๑๓๑	บริหารงานทั่วไป	ค่าครุภัณฑ์ที่ดินและสิ่งก่อสร้าง	ครุภัณฑ์อื่น	สำหรับใช้โรงฆ่าสัตว์ตำบลบ้านถ้ำ	รางสแตนเลสส่งเครื่องในขาเข้าสู่ห้องล้าง			๒๐,๐๐๐	๒๐,๐๐๐	๒๐,๐๐๐	กองสาธารณสุขฯ
๑๓๒	บริหารงานทั่วไป	ค่าครุภัณฑ์ที่ดินและสิ่งก่อสร้าง	ครุภัณฑ์อื่น	สำหรับใช้โรงฆ่าสัตว์ตำบลบ้านถ้ำ	รางสแตนเลสส่งเครื่องในแดงสู่ห้องล้าง			๒๐,๐๐๐	๒๐,๐๐๐	๒๐,๐๐๐	กองสาธารณสุขฯ
๑๓๓	บริหารงานทั่วไป	ค่าครุภัณฑ์ที่ดินและสิ่งก่อสร้าง	ครุภัณฑ์อื่น	สำหรับใช้โรงฆ่าสัตว์ตำบลบ้านถ้ำ	โต๊ะสแตนเลสสำหรับล้างเครื่องในขา			๔๐,๐๐๐	๔๐,๐๐๐	๔๐,๐๐๐	กองสาธารณสุขฯ

ที่	แผนงาน	หมวด	ประเภท	วัตถุประสงค์	เป้าหมาย (ผลผลิตของครุภัณฑ์)	งบประมาณและที่ผ่านมา					หน่วยงาน รับผิดชอบหลัก
						๒๕๖๑	๒๕๖๒	๒๕๖๓	๒๕๖๔	๒๕๖๕	
						(บาท)	(บาท)	(บาท)	(บาท)	(บาท)	
๑๓๔	บริหารงานทั่วไป	ค่าครุภัณฑ์ที่ดินและสิ่งก่อสร้าง	ครุภัณฑ์อื่น	สำหรับใช้โรงฆ่าสัตว์ตำบลบ้านถ้ำ	โต๊ะสแตน สำหรับล้างเครื่องในแดงและหัว			๔๐,๐๐๐	๔๐,๐๐๐	๔๐,๐๐๐	กองสาธารณสุข ฯ
๑๓๕	บริหารงานทั่วไป	ค่าครุภัณฑ์ที่ดินและสิ่งก่อสร้าง	ครุภัณฑ์อื่น	สำหรับใช้โรงฆ่าสัตว์ตำบลบ้านถ้ำ	กระบะล้อเข็นสแตนเลส			๖๐,๐๐๐	๖๐,๐๐๐	๖๐,๐๐๐	กองสาธารณสุข ฯ
๑๓๖	บริหารงานทั่วไป	ค่าครุภัณฑ์ที่ดินและสิ่งก่อสร้าง	ครุภัณฑ์อื่น	สำหรับใช้โรงฆ่าสัตว์ตำบลบ้านถ้ำ	รถเข็นส่งกลับขอแวนซาก			๔๐,๐๐๐	๔๐,๐๐๐	๔๐,๐๐๐	กองสาธารณสุข ฯ
๑๓๗	บริหารงานทั่วไป	ค่าครุภัณฑ์ที่ดินและสิ่งก่อสร้าง	ครุภัณฑ์อื่น	สำหรับใช้โรงฆ่าสัตว์ตำบลบ้านถ้ำ	มีดแทงคอ มีดชำแหละ มีดุดขน มีดผ่าซาก			๕๐,๐๐๐	๕๐,๐๐๐	๕๐,๐๐๐	กองสาธารณสุข ฯ
๑๓๘	บริหารงานทั่วไป	ค่าครุภัณฑ์ที่ดินและสิ่งก่อสร้าง	ครุภัณฑ์อื่น	สำหรับใช้โรงฆ่าสัตว์ตำบลบ้านถ้ำ	ที่ลับมีด			๑๕,๐๐๐	๑๕,๐๐๐	๑๕,๐๐๐	กองสาธารณสุข ฯ
๑๓๙	บริหารงานทั่วไป	ค่าครุภัณฑ์ที่ดินและสิ่งก่อสร้าง	ครุภัณฑ์อื่น	สำหรับใช้โรงฆ่าสัตว์ตำบลบ้านถ้ำ	ของใส่มีด			๑๐,๐๐๐	๑๐,๐๐๐	๑๐,๐๐๐	กองสาธารณสุข ฯ
๑๔๐	บริหารงานทั่วไป	ค่าครุภัณฑ์ที่ดินและสิ่งก่อสร้าง	ครุภัณฑ์อื่น	สำหรับใช้โรงฆ่าสัตว์ตำบลบ้านถ้ำ	อ่างล้างมือสแตนเลส ระบบเปิด - ปิด ด้วยเท้าเหยียบ			๔๐,๐๐๐	๔๐,๐๐๐	๔๐,๐๐๐	กองสาธารณสุข ฯ
๑๔๑	บริหารงานทั่วไป	ค่าครุภัณฑ์ที่ดินและสิ่งก่อสร้าง	ครุภัณฑ์อื่น	สำหรับใช้โรงฆ่าสัตว์ตำบลบ้านถ้ำ	ที่ล้างฆ่าเชื้อมีด			๔๕,๐๐๐	๔๕,๐๐๐	๔๕,๐๐๐	กองสาธารณสุข ฯ

ที่	แผนงาน	หมวด	ประเภท	วัตถุประสงค์	เป้าหมาย (ผลผลิตของครุภัณฑ์)	งบประมาณและที่ผ่านมา					หน่วยงาน รับผิดชอบหลัก
						๒๕๖๑	๒๕๖๒	๒๕๖๓	๒๕๖๔	๒๕๖๕	
						(บาท)	(บาท)	(บาท)	(บาท)	(บาท)	
๑๔๒	บริหารงานทั่วไป	ค่าครุภัณฑ์ที่ดินและสิ่งก่อสร้าง	ครุภัณฑ์อื่น	สำหรับใช้โรงพยาบาลบ้านถ้ำ	ระบบระบายอากาศ			๑๘๐,๐๐๐	๑๘๐,๐๐๐	๑๘๐,๐๐๐	กองสาธารณสุข ฯ
๑๔๓	บริหารงานทั่วไป	ค่าครุภัณฑ์ที่ดินและสิ่งก่อสร้าง	ครุภัณฑ์อื่น	สำหรับใช้โรงพยาบาลบ้านถ้ำ	เครื่องทำน้ำร้อนพร้อมระบบท่อ			๑๕๐,๐๐๐	๑๕๐,๐๐๐	๑๕๐,๐๐๐	กองสาธารณสุข ฯ
๑๔๔	บริหารงานทั่วไป	ค่าครุภัณฑ์ที่ดินและสิ่งก่อสร้าง	ครุภัณฑ์อื่น	สำหรับใช้โรงพยาบาลบ้านถ้ำ	เครื่องดักจับแมลง			๕๐,๐๐๐	๕๐,๐๐๐	๕๐,๐๐๐	กองสาธารณสุข ฯ
๑๔๕	บริหารงานทั่วไป	ค่าครุภัณฑ์ที่ดินและสิ่งก่อสร้าง	ครุภัณฑ์อื่น	สำหรับใช้โรงพยาบาลบ้านถ้ำ	โต๊ะสแตนเลส สำหรับตัดแต่งซาก			๕๐,๐๐๐	๕๐,๐๐๐	๕๐,๐๐๐	กองสาธารณสุข ฯ
๑๔๖	บริหารงานทั่วไป	ค่าครุภัณฑ์ที่ดินและสิ่งก่อสร้าง	ครุภัณฑ์อื่น	สำหรับใช้โรงพยาบาลบ้านถ้ำ	รางรับเลือด			๒๕,๐๐๐	๒๕,๐๐๐	๒๕,๐๐๐	กองสาธารณสุข ฯ
๑๔๗	บริหารงานทั่วไป	ค่าครุภัณฑ์ที่ดินและสิ่งก่อสร้าง	ครุภัณฑ์อื่น	สำหรับใช้โรงพยาบาลบ้านถ้ำ	ชุดไฟดักแมลง			๑๗,๐๐๐	๑๗,๐๐๐	๑๗,๐๐๐	กองสาธารณสุข ฯ
๑๔๘	บริหารงานทั่วไป	ค่าครุภัณฑ์ที่ดินและสิ่งก่อสร้าง	ครุภัณฑ์อื่น	สำหรับใช้โรงพยาบาลบ้านถ้ำ	ระบบบำบัดน้ำเสีย ถังบำบัดน้ำเสียสำเร็จรูปติดตั้งเฉพาะที่ ขนาดความจุไม่น้อยกว่า ๕,๐๐๐ ลิตร พร้อมติดตั้งอุปกรณ์ครบชุด			๓๕๐,๐๐๐	๓๕๐,๐๐๐	๓๕๐,๐๐๐	กองสาธารณสุข ฯ

ที่	แผนงาน	หมวด	ประเภท	วัตถุประสงค์	เป้าหมาย (ผลผลิตของครุภัณฑ์)	งบประมาณและที่ผ่านมา					หน่วยงาน รับผิดชอบหลัก
						๒๕๖๑	๒๕๖๒	๒๕๖๓	๒๕๖๔	๒๕๖๕	
						(บาท)	(บาท)	(บาท)	(บาท)	(บาท)	
๑๔๙	บริหารงานทั่วไป	ค่าครุภัณฑ์ที่ดินและ สิ่งก่อสร้าง	ครุภัณฑ์อื่น	สำหรับใช้โรงฆ่าสัตว์ตำบลบ้านถ้ำ	เครื่องชั่งน้ำหนักแบบ อัตโนมัติ			๘๐,๐๐๐	๘๐,๐๐๐	๘๐,๐๐๐	กองสาธารณสุขฯ
๑๕๐	บริหารงานทั่วไป	ค่าครุภัณฑ์ที่ดินและ สิ่งก่อสร้าง	ครุภัณฑ์อื่น	สำหรับใช้โรงฆ่าสัตว์ตำบลบ้านถ้ำ	เลื่อยไฟฟ้าผ่าซาก			๕๐,๐๐๐	๕๐,๐๐๐	๕๐,๐๐๐	กองสาธารณสุขฯ

## ส่วนที่ ๔

### การติดตามและประเมินผล

#### ๔.๑ การติดตามและประเมินผลยุทธศาสตร์ขององค์กรปกครองส่วนท้องถิ่นในเขตจังหวัด

ตามพระราชบัญญัติกำหนดแผนและขั้นตอนการกระจายอำนาจให้แก่องค์กรปกครองส่วนท้องถิ่น พ.ศ. ๒๕๔๒ ได้กำหนดให้องค์กรปกครองส่วนท้องถิ่น มีอำนาจและหน้าที่ในการจัดทำแผนพัฒนาท้องถิ่นของตนเอง โดยในการจัดทำแผนพัฒนาขององค์กรปกครองส่วนท้องถิ่นนั้น จะต้องดำเนินการตามระเบียบกระทรวงมหาดไทย ว่าด้วยการจัดทำแผนพัฒนาขององค์กรปกครองส่วนท้องถิ่น พ.ศ. ๒๕๔๘ และที่แก้ไขเพิ่มเติมถึง (ฉบับที่ ๓) พ.ศ. ๒๕๖๑ ทั้งนี้ แผนพัฒนาท้องถิ่นจะต้องสอดคล้องกับแผนพัฒนาจังหวัด ยุทธศาสตร์การพัฒนาขององค์กรปกครองส่วนท้องถิ่นในเขตจังหวัด แผนพัฒนาอำเภอ แผนพัฒนาตำบล แผนพัฒนาหมู่บ้านหรือแผนชุมชน อันมีลักษณะเป็นการกำหนดรายละเอียดแผนงาน ดังนั้น จึงต้องมีการกำหนดยุทธศาสตร์การพัฒนาขององค์กรปกครองส่วนท้องถิ่นในเขตจังหวัดขึ้น ตามกระบวนการพิจารณาจากประชาคมท้องถิ่นระดับจังหวัด ร่วมกับคณะกรรมการพัฒนาองค์การบริหารส่วนจังหวัด คณะกรรมการประสานแผนพัฒนาท้องถิ่นระดับจังหวัด ผู้แทนองค์กรปกครองส่วนท้องถิ่นในเขตจังหวัด ร่วมกันจัดทำ ทบทวน หรือเปลี่ยนแปลงยุทธศาสตร์การพัฒนาขององค์กรปกครองส่วนท้องถิ่นในเขตจังหวัด เพื่อให้การจัดทำแผนพัฒนาขององค์กรปกครองส่วนท้องถิ่นเกิดประสิทธิภาพ ประสิทธิผล โดยนำยุทธศาสตร์การพัฒนาขององค์กรปกครองส่วนท้องถิ่นในเขตจังหวัดไปใช้เป็นแนวทางในการจัดทำแผนพัฒนาท้องถิ่นของตนเองได้ต่อไป และเพื่อให้สามารถบูรณาการกับแผนพัฒนาจังหวัด แผนปฏิบัติการประจำปีของจังหวัดและตอบสนองความต้องการของประชาชนอันจะนำไปสู่การจัดทำงบประมาณ ที่มีประสิทธิภาพในท้องถิ่นได้อย่างแท้จริง เป็นเครื่องมือในการพัฒนาท้องถิ่นให้เข้มแข็ง เกิดประโยชน์สูงสุดต่อประชาชนในท้องถิ่น

ดังนั้น องค์กรปกครองส่วนท้องถิ่น จึงต้องกำหนดยุทธศาสตร์การพัฒนาขององค์กรปกครองส่วนท้องถิ่นให้สอดคล้องยุทธศาสตร์การพัฒนาขององค์กรปกครองส่วนท้องถิ่นในเขตจังหวัด เพื่อนำไปสู่การบูรณาการร่วมกัน ให้เกิดความสอดคล้องกับแผนพัฒนาจังหวัด สามารถเชื่อมโยงไปสู่แผนพัฒนากลุ่มจังหวัด แผนพัฒนาภาค แผนพัฒนาเศรษฐกิจและสังคมแห่งชาติ ฉบับที่ ๑๒ แผนยุทธศาสตร์ชาติ ๒๐ ปี ไทยแลนด์ ๔.๐ และในการจัดทำแผนพัฒนาท้องถิ่น (พ.ศ. ๒๕๖๑ - ๒๕๖๕) จะต้องมีการติดตามและติดตามและประเมินผลยุทธศาสตร์เพื่อความสอดคล้องแผนพัฒนาท้องถิ่นขององค์กรปกครองส่วนท้องถิ่น ตามระเบียบกระทรวงมหาดไทย ว่าด้วยการจัดทำแผนขององค์กรปกครองส่วนท้องถิ่น พ.ศ. ๒๕๔๘ และที่แก้ไขเพิ่มเติมถึง (ฉบับที่ ๓) พ.ศ. ๒๕๖๑ โดยคณะกรรมการติดตามและประเมินผลแผนพัฒนาท้องถิ่น จะต้องดำเนินการให้คะแนนตามเกณฑ์ที่กำหนดไว้ ซึ่งเป็นส่วนหนึ่งของการติดตามและประเมินผลแผนพัฒนา โดยดำเนินการให้แล้วเสร็จภายในหกสิบวัน นับแต่วันที่ประกาศใช้งบประมาณรายจ่าย รายละเอียดแนวทางการพิจารณาตามหนังสือกระทรวงมหาดไทย ด่วนที่สุด ที่ มท ๐๘๑๐.๓/ว ๒๙๓๑ ลงวันที่ ๑๕ พฤษภาคม ๒๕๖๒ เรื่อง ชักซ้อมแนวทางการทบทวนแผนพัฒนาท้องถิ่น (พ.ศ. ๒๕๖๑ - ๒๕๖๕) ขององค์กรปกครองส่วนท้องถิ่น ดังนี้

แนวทางการพิจารณาการติดตามและประเมินผลยุทธศาสตร์  
เพื่อความสอดคล้องแผนพัฒนาท้องถิ่นขององค์กรปกครองส่วนท้องถิ่น

ประเด็นการพิจารณา	คะแนน
๑. ข้อมูลสภาพทั่วไปและข้อมูลพื้นฐานขององค์กรปกครองส่วนท้องถิ่น	๒๐
๒. การวิเคราะห์สถานการณ์และศักยภาพ	๒๐
๓. ยุทธศาสตร์ประกอบด้วย	๖๐
๓.๑ ยุทธศาสตร์ขององค์กรปกครองส่วนท้องถิ่น	(๑๐)
๓.๒ ยุทธศาสตร์ขององค์กรปกครองส่วนท้องถิ่นในเขตจังหวัด	(๑๐)
๓.๓ ยุทธศาสตร์จังหวัด	(๑๐)
๓.๔ วิสัยทัศน์	(๕)
๓.๕ กลยุทธ์	(๕)
๓.๖ เป้าประสงค์ของแต่ละประเด็นกลยุทธ์	(๕)
๓.๗ จุดยืนทางยุทธศาสตร์	(๕)
๓.๘ แผนงาน	(๕)
๓.๙ ความเชื่อมโยงของยุทธศาสตร์ในภาพรวม	(๕)
<b>รวมคะแนน</b>	<b>๑๐๐</b>

แนวทางเบื้องต้นในการให้คะแนนแนวทางการพิจารณาการติดตามและประเมินผลยุทธศาสตร์  
เพื่อความสอดคล้องแผนพัฒนาท้องถิ่นขององค์กรปกครองส่วนท้องถิ่น

ประเด็นการพิจารณา	รายละเอียดหลักเกณฑ์	คะแนนเต็ม	คะแนนที่ได้
๑. ข้อมูลสภาพทั่วไปและข้อมูลพื้นฐานขององค์กรปกครองส่วนท้องถิ่น	ควรประกอบด้วยข้อมูลดังนี้ (๑) ข้อมูลเกี่ยวกับด้านกายภาพ เช่น ที่ตั้งของหมู่บ้าน/ชุมชน/ตำบล ลักษณะภูมิประเทศ ลักษณะภูมิอากาศ ลักษณะของที่ดิน ลักษณะของแหล่งน้ำ ลักษณะของป่าไม้ ฯลฯ ด้านการเมือง/การปกครอง เช่น เขตการปกครองการเลือกตั้ง ฯลฯ	๒๐ (๓)	
	(๒) ข้อมูลเกี่ยวกับด้านการเมือง/การปกครอง เช่น เขตการปกครอง การเลือกตั้ง ฯลฯ ประชากร เช่น ข้อมูลเกี่ยวกับจำนวนประชากร และช่วงอายุและจำนวนประชากร ฯลฯ	(๒)	
	(๓) ข้อมูลเกี่ยวกับสภาพทางสังคม เช่น การศึกษา สาธารณสุข อาชญากรรม ยาเสพติด การสังคมสงเคราะห์	(๒)	
	(๔) ข้อมูลเกี่ยวกับระบบบริหารพื้นฐาน เช่น การคมนาคมขนส่ง การไฟฟ้า การประปา โทรศัพท์ ฯลฯ	(๒)	
	(๕) ข้อมูลเกี่ยวกับระบบเศรษฐกิจ เช่น การเกษตร การประมง การประมง การบริการ การท่องเที่ยว อุตสาหกรรม การพาณิชย์/กลุ่มอาชีพแรงงาน ฯลฯ	(๒)	
	(๖) ข้อมูลเกี่ยวกับศาสนา ประเพณี วัฒนธรรม เช่น การนับถือศาสนา ประเพณี และงานประจำปี ภูมิปัญญาท้องถิ่น ภาษาถิ่น สินค้าพื้นเมือง และของที่ระลึก ฯลฯ และอื่นๆ	(๒)	
	(๗) ข้อมูลเกี่ยวกับทรัพยากรธรรมชาติ เช่น น้ำ ป่าไม้ ภูเขา คุณภาพของทรัพยากรธรรมชาติ ฯลฯ	(๒)	
	(๘) การสำรวจและจัดเก็บข้อมูลเพื่อการจัดทำแผนพัฒนาท้องถิ่นหรือการใช้ข้อมูล จปฐ.	(๒)	
	(๙) การประชุมประชาคมท้องถิ่น รูปแบบ วิธีการ และการดำเนินการประชุมประชาคมท้องถิ่นโดยใช้กระบวนการร่วมคิด ร่วมทำ ร่วมตัดสินใจ ร่วมตรวจสอบ ร่วมรับประโยชน์ ร่วมแก้ไขปัญหา ปรีกษาหารือ แลกเปลี่ยนเรียนรู้ เพื่อแก้ไขปัญหาสำหรับการพัฒนาท้องถิ่นตามอำนาจหน้าที่ขององค์กรปกครองส่วนท้องถิ่น	(๓)	

ประเด็น...



ประเด็น การพิจารณา	รายละเอียดหลักเกณฑ์	คะแนน เต็ม	คะแนน ที่ได้
๒. การวิเคราะห์ สภาพการณ์และ ศักยภาพ	<b>ควรประกอบด้วยข้อมูลดังนี้</b> (๑) การวิเคราะห์ที่ควบคุมความเชื่อมโยง ความสอดคล้องยุทธศาสตร์ จังหวัด ยุทธศาสตร์การพัฒนาขององค์กรปกครองส่วนท้องถิ่นในเขต จังหวัด ยุทธศาสตร์ขององค์กรปกครองส่วนท้องถิ่น นโยบายของ ผู้บริหารท้องถิ่น รวมถึงความเชื่อมโยงแผนยุทธศาสตร์ชาติ ๒๐ ปี แผนพัฒนาเศรษฐกิจและสังคมแห่งชาติ และ Thailand ๔.๐	๒๐ (๕)	
	(๒) การวิเคราะห์การใช้ผังเมืองรวมหรือผังเมืองเฉพาะและการบังคับ ใช้ผลของการบังคับใช้ สภาพการณ์ที่เกิดขึ้นต่อการพัฒนาท้องถิ่น	(๓)	
	(๓) การวิเคราะห์ทางสังคม เช่น ด้านแรงงาน การศึกษา สาธารณสุข ความยากจน อาชญากรรม ปัญหาเสพติด เทคโนโลยี จารีต ประเพณี วัฒนธรรม ภูมิปัญญาท้องถิ่น เป็นต้น	(๓)	
	(๔) การวิเคราะห์ทางเศรษฐกิจ ข้อมูลด้านรายได้ครัวเรือน การส่งเสริม อาชีพ กลุ่มอาชีพ กลุ่มทางสังคม การพัฒนาอาชีพและกลุ่มต่างๆ สภาพทางเศรษฐกิจและความเป็นอยู่ทั่วไป เป็นต้น	(๓)	
	(๕) การวิเคราะห์สิ่งแวดล้อม พื้นที่สีเขียว ธรรมชาติต่างๆ ทาง ภูมิศาสตร์ กระบวนการหรือสิ่งที่เกิดขึ้น การประดิษฐ์ที่มีผลต่อ สิ่งแวดล้อมและการพัฒนา	(๓)	
	(๖) ผลการวิเคราะห์ศักยภาพเพื่อประเมินสถานภาพการพัฒนาใน ปัจจุบันและโอกาสการพัฒนาในอนาคตของท้องถิ่น ด้วยเทคนิค SWOT Analysis ที่อาจส่งผลต่อการดำเนินงานได้แก่ S-Strengit (จุด แข็ง) W-Weakness (จุดอ่อน) O-Opportunity (โอกาส) และT- Therat (อุปสรรค)	(๓)	
๓. ยุทธศาสตร์ ๓.๑ ยุทธศาสตร์ของ องค์กรปกครองส่วน ท้องถิ่น  ๓.๒ ยุทธศาสตร์ของ องค์กรปกครองส่วน ท้องถิ่นในเขตจังหวัด  ๓.๓ ยุทธศาสตร์ จังหวัด	<b>ควรประกอบด้วยข้อมูลดังนี้</b> สอดคล้องกับสภาพสังคม เศรษฐกิจ สิ่งแวดล้อมของท้องถิ่น ประเด็นปัญหาการพัฒนาและแนวทางการ พัฒนาที่สอดคล้องกับยุทธศาสตร์ขององค์กรปกครองส่วนท้องถิ่น และ เชื่อมโยงหลักพระราชบัญญัติแผนยุทธศาสตร์ชาติ ๒๐ ปี แผนพัฒนา เศรษฐกิจและสังคมแห่งชาติ และ Thailand ๔.๐	๖๐ (๑๐)	
	สอดคล้องและเชื่อมโยงกับสภาพสังคม เศรษฐกิจ สิ่งแวดล้อมของ ท้องถิ่น และยุทธศาสตร์จังหวัด และเชื่อมโยงหลักพระราชบัญญัติ ยุทธศาสตร์ชาติ ๒๐ ปี แผนพัฒนาเศรษฐกิจและสังคมแห่งชาติและ Thailand ๔.๐	(๑๐)	
	สอดคล้องกับแผนพัฒนากลุ่มจังหวัด ยุทธศาสตร์พัฒนาภาค แผนพัฒนาเศรษฐกิจและสังคมแห่งชาติ แผนการบริหารราชการ แผ่นดิน นโยบาย/ยุทธศาสตร์ คสช. และนโยบายรัฐบาล หลักประชา รัฐ แผนยุทธศาสตร์ชาติ ๒๐ ปี และThailand ๔.๐	(๑๐)	

ประเด็นการพิจารณา	รายละเอียดหลักเกณฑ์	คะแนนเต็ม	คะแนนที่ได้
๓.๔ วิสัยทัศน์	วิสัยทัศน์ ซึ่งมีลักษณะแสดงสถานภาพที่องค์กรปกครองส่วนท้องถิ่นต้องการจะเป็นหรือบรรลุถึงอนาคตอย่างชัดเจน สอดคล้องกับโอกาสและศักยภาพที่เป็นลักษณะเฉพาะขององค์กรปกครองส่วนท้องถิ่นและสัมพันธ์กับโครงการพัฒนา	(๕)	
๓.๕ กลยุทธ์	แสดงให้เห็นช่องทาง วิธีการ ภารกิจหรือสิ่งที่จะต้องทำตามอำนาจหน้าที่ขององค์กรปกครองส่วนท้องถิ่นที่จะนำไปสู่การบรรลุวิสัยทัศน์ หรือแสดงให้เห็นถึงความชัดเจนในสิ่งที่จะดำเนินการให้บรรลุวิสัยทัศน์นั้น	(๕)	
๓.๖ เป้าประสงค์ของแต่ละประเด็นกลยุทธ์	เป้าประสงค์ของแต่ละประเด็นกลยุทธ์มีความสอดคล้องและสนับสนุนต่อกกลยุทธ์ที่จะเกิดขึ้น มุ่งหมายสิ่งหนึ่งสิ่งใดที่ชัดเจน	(๕)	
๓.๗ จุดยืนทางยุทธศาสตร์ (Positioning)	ความมุ่งมั่นอันแน่วแน่ในการวางแผนพัฒนาท้องถิ่น เพื่อให้บรรลุวิสัยทัศน์ขององค์กรปกครองส่วนท้องถิ่น ซึ่งเกิดจากศักยภาพของพื้นที่จริง ที่จะนำไปสู่ผลสำเร็จทางยุทธศาสตร์	(๕)	
๓.๘ แผนงาน	แผนงานหรือจุดมุ่งหมายเพื่อการพัฒนาในอนาคต กำหนดจุดมุ่งหมายในเรื่องใดเรื่องหนึ่งหรือแผนงานที่เกิดจากเป้าประสงค์ ตัวชี้วัด ค่าเป้าหมาย กลยุทธ์ จุดยืนทางยุทธศาสตร์ขององค์กรปกครองส่วนท้องถิ่นที่มีความชัดเจน นำไปสู่การทำโครงการพัฒนาท้องถิ่นในแผนพัฒนาท้องถิ่น โดยระบุแผนงานและความเชื่อมโยงดังกล่าว	(๕)	
๓.๙ ความเชื่อมโยงของยุทธศาสตร์ในภาพรวม	ความเชื่อมโยงองค์รวมที่นำไปสู่การพัฒนาท้องถิ่นที่เกิดผลผลิต/โครงการจากแผนยุทธศาสตร์ชาติ ๒๐ ปี แผนพัฒนาเศรษฐกิจและสังคมแห่งชาติ ฉบับที่ ๑๒ Thailand ๔.๐ แผนพัฒนาภาค/แผนพัฒนากลุ่มจังหวัด /แผนพัฒนาจังหวัดยุทธศาสตร์การพัฒนาขององค์กรปกครองส่วนท้องถิ่นในเขตจังหวัด และยุทธศาสตร์ขององค์กรปกครองส่วนท้องถิ่น	(๕)	
<b>รวมคะแนน</b>		<b>๑๐๐</b>	

## ๔.๒ การติดตามและประเมินผลโครงการขององค์กรปกครองส่วนท้องถิ่น

ในการจัดทำแผนพัฒนาท้องถิ่น (พ.ศ. ๒๕๖๑ - ๒๕๖๕) ขององค์กรปกครองส่วนท้องถิ่น จะต้องมีการติดตามและประเมินผลโครงการขององค์กรปกครองส่วนท้องถิ่นเพื่อความสอดคล้องแผนพัฒนาท้องถิ่น ตามระเบียบกระทรวงมหาดไทย ว่าด้วยการจัดทำแผนขององค์กรปกครองส่วนท้องถิ่น พ.ศ. ๒๕๔๘ และที่แก้ไขเพิ่มเติมถึง (ฉบับที่ ๓) พ.ศ. ๒๕๖๑ โดยคณะกรรมการติดตามและประเมินผลแผนพัฒนาท้องถิ่น จะต้องดำเนินการให้คะแนนตามเกณฑ์ที่กำหนดไว้ ซึ่งเป็นส่วนหนึ่งของการติดตามและประเมินผลแผนพัฒนา โดยดำเนินการให้แล้วเสร็จภายในหกสัปดาห์ นับแต่วันที่ประกาศใช้งบประมาณรายจ่าย รายละเอียดแนวทางการพิจารณาตามหนังสือกระทรวงมหาดไทย ด่วนที่สุด ที่ มท ๐๘๑๐.๓/ว ๒๙๓๑ ลงวันที่ ๑๕ พฤษภาคม ๒๕๖๒ เรื่อง ชักซ้อมแนวทางการทบทวนแผนพัฒนาท้องถิ่น (พ.ศ. ๒๕๖๑ - ๒๕๖๕) ขององค์กรปกครองส่วนท้องถิ่น ดังนี้

### แนวทางการพิจารณาการติดตามและประเมินผลโครงการ เพื่อความสอดคล้องแผนพัฒนาท้องถิ่น (พ.ศ. ๒๕๖๑ - ๒๕๖๕) ขององค์กรปกครองส่วนท้องถิ่น

ประเด็นการพิจารณา	คะแนน
๑. การสรุปสถานการณ์การพิจารณา	๑๐
๒. การประเมินผลการนำแผนพัฒนาท้องถิ่นสี่ปีไปปฏิบัติในเชิงปริมาณ	๑๐
๓. การประเมินผลการนำแผนพัฒนาท้องถิ่นสี่ปีไปปฏิบัติในเชิงคุณภาพ	๑๐
๔. แผนงานและยุทธศาสตร์การพิจารณา	๑๐
๕. โครงการพัฒนา ประกอบด้วย	๖๐
๕.๑ ความชัดเจนของชื่อโครงการ	(๕)
๕.๒ กำหนดวัตถุประสงค์สอดคล้องกับโครงการ	(๕)
๕.๓ เป้าหมาย (ผลผลิตของโครงการ) มีความชัดเจนนำไปสู่การตั้งงบประมาณได้ถูกต้อง	(๕)
๕.๔ โครงการมีความสอดคล้องกับแผนยุทธศาสตร์ชาติ ๒๐ ปี	(๕)
๕.๕ เป้าหมาย (ผลผลิตของโครงการ) มีความสอดคล้องกับแผนพัฒนาเศรษฐกิจและสังคมแห่งชาติ	(๕)
๕.๖ โครงการมีความสอดคล้องกับ Thailand ๔.๐	(๕)
๕.๗ โครงการสอดคล้องกับยุทธศาสตร์จังหวัด	(๕)
๕.๘ โครงการแก้ไขปัญหาความยากจนหรือการเสริมสร้างให้ประเทศชาติมั่งคั่ง มั่งคั่ง ยั่งยืน ภายใต้หลักประชารัฐ	(๕)
๕.๙ งบประมาณ มีความสอดคล้องกับเป้าหมาย (ผลผลิตของโครงการ)	(๕)
๕.๑๐ มีการประมาณการราคาถูกต้องตามหลักวิธีการงบประมาณ	(๕)
๕.๑๑ มีการกำหนดตัวชี้วัด (KPI) และสอดคล้องกับวัตถุประสงค์และผลคาดว่าจะได้รับ	(๕)
๕.๑๒ ผลที่คาดว่าจะได้รับ สอดคล้องกับวัตถุประสงค์	(๕)
<b>รวมคะแนน</b>	<b>๑๐๐</b>

แนวทางเบื้องต้นในการให้คะแนนแนวทางการพิจารณาการติดตามและประเมินผลโครงการ  
เพื่อความสอดคล้องแผนพัฒนาท้องถิ่น (พ.ศ. ๒๕๖๑ – ๒๕๖๕) ขององค์กรปกครองส่วนท้องถิ่น

ประเด็น การพิจารณา	รายละเอียดหลักเกณฑ์	คะแนน เต็ม	คะแนน ที่ได้
๑. การสรุป สถานการณ์การ พัฒนา	เป็นการวิเคราะห์กรอบการจัดทำยุทธศาสตร์ขององค์กรปกครอง ส่วนท้องถิ่น (ใช้การวิเคราะห์ SWOT Analysis/Demand (Demand Analysis)/Global Demand และ Trend ปัจจุบันและ สถานการณ์การเปลี่ยนแปลงที่มีผลต่อการพัฒนา อย่างน้อยต้อง ประกอบด้วยวิเคราะห์ศักยภาพด้านเศรษฐกิจ, ด้านสังคม, ด้าน ทรัพยากรธรรมชาติและสิ่งแวดล้อม)	๑๐	
๒. การประเมินผลการ นำแผนพัฒนาท้องถิ่น ไปปฏิบัติในเชิง ปริมาณ	๑) การควบคุมที่มีตัวเลขต่างๆ เพื่อนำมาใช้วัดผลในเชิงปริมาณ เช่น การวัดจำนวนโครงการ กิจกรรม งานต่างๆ ก็คือผลผลิตนั่นเอง ว่าเป็นไปตามที่ตั้งเป้าหมายเอาไว้หรือไม่จำนวนที่ดำเนินการจริง ตามที่ได้กำหนดไว้เท่าไร จำนวนที่ไม่สามารถดำเนินการได้มีจำนวน เท่าไร สามารถอธิบายได้ตามหลักประสิทธิภาพ (Efficiency) ของ การพัฒนาท้องถิ่นตามอำนาจหน้าที่ที่ได้กำหนดไว้ ๒) วิเคราะห์ผลกระทบ/สิ่งที่กระทบ (Impact) โครงการที่ ดำเนินการในเชิงปริมาณ (Quantitative)	๑๐	
๓. การประเมินผลการ นำแผนพัฒนาท้องถิ่น ไปปฏิบัติในเชิง คุณภาพ	๑) การประเมินประสิทธิผลของแผนพัฒนาในเชิงคุณภาพคือการ นำเอาเทคนิคๆ มาใช้เพื่อวัดค่าภารกิจ โครงการ กิจกรรม งานต่างๆ ที่ดำเนินการในพื้นที่นั้นๆ ตรงต่อความต้องการของประชาชน หรือไม่และเป็นไปตามอำนาจหน้าที่หรือไม่ ประชาชนพึงพอใจ หรือไม่ สิ่งของ วัสดุ ครุภัณฑ์ การดำเนินการต่างๆ มีสภาพหรือ ลักษณะถูกต้อง ครบถ้วน สามารถใช้การได้ตามวัตถุประสงค์ หรือไม่ ซึ่งเป็นไปตามหลักประสิทธิผล (Effectiveness) ผลการ ปฏิบัติราชการตามที่บรรลุวัตถุประสงค์ และเป้าหมายของ แผนปฏิบัติราชการตามที่ได้รับงบประมาณมาดำเนินการ รวมถึง สามารถเทียบเคียงกับส่วนราชการหรือหน่วยงาน ๒) วิเคราะห์ผลกระทบ/สิ่งที่กระทบ (Impact) โครงการที่ ดำเนินการในเชิงคุณภาพ (Qualitative)	๑๐	
๔. แผนงานและ ยุทธศาสตร์การพัฒนา	๑) วิเคราะห์แผนงาน งาน ที่เกิดจากด้านต่างๆ มีความสอดคล้อง กับยุทธศาสตร์ขององค์กรปกครองส่วนท้องถิ่นในมิติต่างๆ จน นำไปสู่การจัดทำโครงการพัฒนาท้องถิ่นโดยใช้ SWOT Analysis/Demand (Demand Analysis)/Global Demand/ Trend หรือหลักการบูรณาการ (Integration) กับองค์กรปกครอง ส่วนท้องถิ่นที่มีพื้นที่ติดต่อกัน ๒) วิเคราะห์แผนงาน งาน ที่เกิดจากด้านต่างๆ ที่สอดคล้องกับการ แก้ไขปัญหาความยากจน หลักปรัชญา	๑๐	

ประเด็น การพิจารณา	รายละเอียดหลักเกณฑ์	คะแนน เพิ่มเติม	คะแนน ที่ได้
๕. โครงการพัฒนา ๕.๑ ความชัดเจน ของชื่อโครงการ	<b>ควรประกอบด้วยข้อมูลดังนี้</b> เป็นโครงการที่มีวัตถุประสงค์สนองต่อยุทธศาสตร์การพัฒนาขององค์กร ปกครองส่วนท้องถิ่นและดำเนินการเพื่อให้การพัฒนาบรรลุตามวิสัยทัศน์ ขององค์กรปกครองส่วนท้องถิ่นที่กำหนดไว้ ชื่อโครงการมีความชัดเจน มุ่งไปเรื่องใดเรื่องหนึ่ง อ่านแล้วเข้าใจได้ว่าจะพัฒนาอะไรในอนาคต	๖๐ (๕)	
๕.๒ กำหนด วัตถุประสงค์ สอดคล้องกับ โครงการ	มีวัตถุประสงค์ชัดเจน (clear objective) โครงการต้องกำหนด วัตถุประสงค์สอดคล้องกับความเป็นมาของโครงการ สอดคล้องกับ หลักการและเหตุผล วิธีการดำเนินงานต้องสอดคล้องกับวัตถุประสงค์ มี ความเป็นไปได้ชัดเจน มีลักษณะเฉพาะเจาะจง	(๕)	
๕.๓ เป้าหมาย (ผลผลิตของ โครงการ) มีความ ชัดเจนนำไปสู่การตั้ง งบประมาณได้ ถูกต้อง	สภาพที่อยากให้เกิดขึ้นในอนาคตเป็นทิศทางที่ต้องไปให้ถึงเป้าหมายต้อง ชัดเจน สามารถระบุจำนวนเท่าไร กลุ่มเป้าหมายคืออะไร มีผลผลิต อย่างไร กลุ่มเป้าหมาย พื้นที่ดำเนินงาน และระยะเวลาดำเนินงานอธิบาย ให้ชัดเจนว่าโครงการนี้จะทำที่ไหน เริ่มต้นในช่วงเวลาใดและจบลงเมื่อไร ใครคือกลุ่มเป้าหมายของโครงการ หากกลุ่มเป้าหมายมีหลายกลุ่ม ให้ บอกชัดเจนไปว่าใครคือกลุ่มเป้าหมายหลัก ใครคือกลุ่มเป้าหมายรอง	(๕)	
๕.๔ โครงการมีความ สอดคล้องกับแผน ยุทธศาสตร์ ๒๐ ปี	โครงการสอดคล้องกับ (๑) ความมั่นคง (๒) การสร้างความสามารถในการ แข่งขัน (๓) การพัฒนาเสริมสร้างศักยภาพคน (๔) การสร้างโอกาสความ เสมอภาคและเท่าเทียมกันทางสังคม (๕) การสร้างการเติบโตบนคุณภาพ ชีวิตที่เป็นมิตรต่อสิ่งแวดล้อม (๖) การปรับสมดุลและพัฒนาระบบการ บริหารจัดการภาครัฐ เพื่อให้เกิดความมั่นคง มั่งคั่ง ยั่งยืน	(๕)	
๕.๕ เป้าหมาย (ผลผลิตของ โครงการ) มีความ สอดคล้องกับ แผนพัฒนาเศรษฐกิจ และสังคมแห่งชาติ	โครงการมีความสอดคล้องแผนพัฒนาเศรษฐกิจและสังคมแห่งชาติฉบับที่ ๑๒ โดย (๑) ยึดหลักปรัชญาเศรษฐกิจพอเพียง (๒) ยึดคนเป็นศูนย์กลาง พัฒนา (๓) ยึดวิสัยทัศน์ภายใต้ยุทธศาสตร์ชาติ ๒๐ ปี (๔) ยึดเป้าหมาย อนาคตประเทศไทย ๒๕๗๙ (๕) ยึดหลักการนำไปสู่ปฏิบัติให้เกิดผล สัมฤทธิ์อย่างจริงจังใน ๕ ปีที่ต่อยอดไปสู่ผลสัมฤทธิ์ที่เป็นเป้าหมายระยะ ยาว ภายใต้แนวทางการพัฒนา (๑) การยกระดับศักยภาพการแข่งขันและ การหลุดพ้นกับดักรายได้ปานกลางสู่รายได้สูง (๒) การพัฒนาศักยภาพคน ตามช่วงวัยและการปฏิรูประบบเพื่อสร้างสังคมสูงวัยอย่างมีคุณภาพ (๓) การลดความเหลื่อมล้ำทางสังคม (๔) การรองรับการเชื่อมโยงภูมิภาคและ ความเป็นเมือง (๕) การสร้างความเจริญเติบโตทางเศรษฐกิจและสังคม อย่างเป็นมิตรกับสิ่งแวดล้อม (๖) การบริหารราชการแผ่นดินที่มี ประสิทธิภาพ	(๕)	

ประเด็น การพิจารณา	รายละเอียดหลักเกณฑ์	คะแนน เต็ม	คะแนน ที่ได้
๕.๖ โครงการมีความ สอดคล้อง	โครงการมีลักษณะหรือสอดคล้องกับการปรับเปลี่ยนโครงสร้างเศรษฐกิจ ไปสู่ Value-Based Economy หรือเศรษฐกิจที่ขับเคลื่อนด้วยนวัตกรรม ทำน้อย ได้มาก เช่น (๑) เปลี่ยนจากการผลิตสินค้า โภคภัณฑ์ไปสู่สินค้า เชิงนวัตกรรม (๒) เปลี่ยนจากการขับเคลื่อนประเทศด้วย ภาคอุตสาหกรรม ไปสู่การขับเคลื่อนด้วยเทคโนโลยี ความคิดสร้างสรรค์ และนวัตกรรม (๓) เปลี่ยนจากการเน้นภาคการผลิตสินค้าไปสู่การเน้น ภาคบริการมากขึ้น รวมถึงโครงการที่เติมเต็มด้วยวิทยาการ ความคิด สร้างสรรค์ นวัตกรรม วิทยาศาสตร์ เทคโนโลยี และการวิจัยและพัฒนา แล้วต่อยอดความได้เปรียบเชิงเปรียบเทียบ เช่น ด้านการเกษตร เทคโนโลยีชีวภาพ สาธารณสุข วัฒนธรรม ฯลฯ	(๕)	๕
๕.๗ โครงการ สอดคล้องกับ ยุทธศาสตร์จังหวัด	โครงการพัฒนาท้องถิ่นมีความสอดคล้องกับห้วงระยะเวลาของ แผนพัฒนาจังหวัดที่ได้กำเนิดขึ้น เพื่อขับเคลื่อนการพัฒนาท้องถิ่นเสมือน หนึ่งการขับเคลื่อนการพัฒนาจังหวัด ซึ่งไม่สามารถแยกส่วนใดส่วนหนึ่ง ออกจากกันได้ นอกจากนี้โครงการพัฒนาท้องถิ่นต้องเป็นโครงการ เชื่อมต่อหรือเดินทางไปด้วยกันกับยุทธศาสตร์จังหวัดที่ได้กำหนดขึ้นเป็น ปัจจุบัน	(๕)	๕
๕.๘ โครงการแก้ไข ปัญหาความยากจน หรือการเสริมสร้างให้ ประเทศชาติมั่นคง มั่งคั่ง ยั่งยืน ภายใต้ หลักประชารัฐ	เป็นโครงการที่ดำเนินการภายใต้พื้นฐานความพอเพียงที่ประชาชน ดำเนินการเองหรือร่วมดำเนินการ เป็นโครงการต่อยอดและขยายได้ เป็น โครงการที่ประชาชนต้องการเพื่อให้เกิดความยั่งยืน ซึ่งมีลักษณะที่จะให้ ท้องถิ่นมีความมั่นคง มั่งคั่ง ยั่งยืน เป็นท้องถิ่นที่พัฒนาแล้วด้วยการ พัฒนาปรัชญาเศรษฐกิจพอเพียง	(๕)	๕
๕.๙ งบประมาณมี ความสอดคล้องกับ เป้าหมาย(ผลผลิต ของโครงการ)	งบประมาณโครงการพัฒนาจะต้องคำนึงถึงหลักสำคัญ ๕ ประการในการ จัดทำโครงการได้แก่ (๑) ความประหยัด (Economy) (๒) ความมี ประสิทธิภาพ (Efficiency) (๓) ความมีประสิทธิภาพ (Effectiveness) (๔) ความยุติธรรม (Equity) (๕) ความโปร่งใส (Transparency)	(๕)	๕
๕.๑๐ มีการประมาณ การราคาถูกต้องตาม หลักวิธีการ งบประมาณ	การประมาณราคาเพื่อการพัฒนาต้องให้สอดคล้องกับโครงการถูกต้อง ตามหลักวิชาการทางช่าง หลักของราคากลาง ราคากลางท้องถิ่น มีความ โปร่งใสในการกำหนดราคาและตรวจสอบในเชิงประจักษ์	(๕)	๕

ประเด็น การพิจารณา	รายละเอียดหลักเกณฑ์	คะแนน เต็ม	คะแนน ที่ได้
๕.๑๑ มีการกำหนด ตัวชี้วัด (KPI) และ สอดคล้องกับ วัตถุประสงค์และผลที่ คาดว่าจะได้รับ	มีการกำหนดตัวชี้วัดผลงาน (Key Performancy Indicator : KPI) ที่ สามารถวัดได้ (measurable) ใช้บอกประสิทธิผล (effectiveness) ใช้บอกประสิทธิภาพ (efficiency) ได้ เช่น การกำหนดความพึงพอใจ การกำหนดร้อยละ การกำหนดอันเกิดจากผลของวัตถุประสงค์ที่เกิดที่สิ่งที่ได้รับ (การคาดการณ์ คาดว่าจะได้รับ)	(๕)	
๕.๑๒ ผลที่คาดว่าจะ ได้รับสอดคล้องกับ วัตถุประสงค์	ผลที่ได้รับเป็นสิ่งที่เกิดขึ้นได้จริงจากการดำเนินการตามโครงการพัฒนาซึ่งสอดคล้องกับวัตถุประสงค์ที่ตั้งไว้ การได้ผลหรือผลที่เกิดขึ้นจะต้องเท่ากับวัตถุประสงค์หรือมากกว่าวัตถุประสงค์ ซึ่งการเขียนวัตถุประสงค์ควรคำนึงถึง (๑) ความเป็นไปได้และมีความเฉพาะเจาะจง ในการดำเนินงานตามโครงการ (๒) วัดและประเมินผลดับของความสำเร็จได้ (๓) ระบุสิ่งที่ต้องการดำเนินงานอย่างชัดเจนและเฉพาะเจาะจงมากที่สุดและสามารถปฏิบัติได้ (๔) เป็นเหตุเป็นผล สอดคล้องกับความเป็นจริง (๕) ส่งผลต่อการบ่งบอกเวลาได้	(๕)	
<b>รวมคะแนน</b>		<b>๑๐๐</b>	

## ๔.๓ สรุปผลการพัฒนาท้องถิ่น

ในการจัดทำแผนพัฒนาท้องถิ่น (พ.ศ. ๒๕๖๑ – ๒๕๖๕) ขององค์กรปกครองส่วนท้องถิ่น ก็เพื่อใช้เป็นเครื่องมือในการพัฒนา เป็นแนวทางในการบริหารพัฒนาท้องถิ่นให้บรรลุตามวัตถุประสงค์และเป้าหมาย เกิดประสิทธิภาพประสิทธิผลสูงสุดในการแก้ไขปัญหาให้กับประชาชน ก่อให้เกิดประโยชน์และสามารถตอบสนองความต้องการพัฒนาของประชาชน โดยพิจารณาบรรจุโครงการในงบประมาณรายจ่ายประจำปี งบประมาณรายจ่ายเพิ่มเติม และงบประมาณจากเงินสะสม โดยจะต้องมีการติดตามและประเมินผลแผนพัฒนาตามระเบียบกระทรวงมหาดไทย ว่าด้วยการจัดทำแผนพัฒนาขององค์กรปกครองส่วนท้องถิ่น พ.ศ. ๒๕๔๘ และที่แก้ไขเพิ่มเติมถึง (ฉบับที่ ๓) พ.ศ. ๒๕๖๑ เป็นการสรุปผลในภาพรวมของท้องถิ่น เป็นการติดตามผลการนำยุทธศาสตร์ขององค์กรปกครองส่วนท้องถิ่น ว่าเกิดผลทั้งในเชิงปริมาณ และเชิงคุณภาพ อย่างไร ซึ่งสามารถวัดผลได้ทั้งเชิงสถิติต่างๆ ตาราง กราฟ และการพรรณนา ฯลฯ

### ๔.๓.๑ การวัดผลในเชิงปริมาณและเชิงคุณภาพ

#### (๑) การวัดผลในเชิงปริมาณ

ตามที่องค์การบริหารส่วนจังหวัดพะเยาได้ดำเนินการจัดทำแผนพัฒนาขึ้นมาเพื่อใช้เป็นเครื่องมือในการพัฒนาเทศบาลให้ บรรลุเป้าหมายที่วางไว้ เกิดประสิทธิภาพประสิทธิผลสูงสุดในการแก้ไขปัญหาให้กับประชาชน ในการจัดทำแผนพัฒนานั้นจะต้องมีการติดตามและประเมินแผนพัฒนา ตามระเบียบกระทรวงมหาดไทย ว่าด้วยการจัดทำแผน ขององค์กรปกครองส่วนท้องถิ่น พ.ศ. ๒๕๔๘ หมวด ๖ ข้อ ๒๙ และระเบียบกระทรวงมหาดไทย ว่าด้วยการจัดทำแผนขององค์กรปกครองส่วนท้องถิ่น (ฉบับที่ ๒) พ.ศ. ๒๕๕๙ ข้อ ๑๓ โดยคณะกรรมการติดตามและประเมิน แผนพัฒนาเป็นผู้ดำเนินการติดตามและประเมินผลแผนพัฒนา ซึ่งคณะกรรมการจะต้องดำเนินการกำหนดแนวทาง วิธีการในการติดตามและประเมินผลแผนพัฒนา ดำเนินการติดตามและประเมินผลแผนพัฒนา รายงานผลและเสนอความเห็นซึ่งได้จากการติดตามและประเมินผลแผนพัฒนา ต่อผู้บริหารท้องถิ่น เพื่อให้ผู้บริหารท้องถิ่นเสนอต่อสภา ท้องถิ่น และคณะกรรมการพัฒนาท้องถิ่น พร้อมทั้งประกาศผลการติดตามและประเมินผลแผนพัฒนาให้ประชาชน ในท้องถิ่นทราบในที่เปิดเผยภายในสิบห้าวันนับแต่วันรายงานผลและเสนอความเห็นดังกล่าวและต้องปิดประกาศไว้ เป็นระยะเวลาไม่น้อยกว่าสามสิบวันโดยอย่างน้อยปีละสองครั้งภายในเดือนเมษายนและภายในเดือนตุลาคมของทุกปี

#### โดยเครื่องมือที่ใช้ในการติดตามและประเมินผลในเชิงปริมาณ มีดังนี้

แบบที่ ๑ การกำกับกรจัดทำแผนยุทธศาสตร์ขององค์กรปกครองส่วนท้องถิ่น

แบบที่ ๒ แบบติดตามผลการดำเนินงานขององค์กรปกครองส่วนท้องถิ่น

แบบที่ ๓/๑ แบบประเมินผลการดำเนินงานตามแผนยุทธศาสตร์

แบบประเมินคุณภาพของแผนพัฒนา

(แจ้งตามหนังสือกระทรวงมหาดไทย ที่ มท ๐๘๑๐.๒/ว ๐๗๐๓ ลงวันที่ ๒ กุมภาพันธ์ ๒๕๕๘ เรื่อง แนวทางและหลักเกณฑ์การติดตามและประเมินผลสามปีขององค์กรปกครองส่วนท้องถิ่น ข้อ ๗ การวัดคุณภาพของแผนพัฒนาท้องถิ่น ตามนัยหนังสือกระทรวงมหาดไทย ด่วนที่สุด ที่ มท ๐๘๑๐.๒/ว ๔๘๓๐ ลงวันที่ ๒๒ พฤศจิกายน ๒๕๕๖ ให้แล้วเสร็จภายใน ๑๕ วัน นับแต่วันประกาศใช้แผนพัฒนาท้องถิ่น)



## การติดตามและประเมินผลด้วยระบบ e-plan ([www.dla.go.th](http://www.dla.go.th))

### (๒) การวัดผลในเชิงคุณภาพ

การจัดผลเชิงคุณภาพ เทศบาลใช้การสำรวจความพึงพอใจในการวัดผลเชิงคุณภาพโดยภาพรวม โดยได้มีการประเมินความพึงพอใจ ซึ่งการประเมินความพึงพอใจทำให้ทราบถึงผลเชิงคุณภาพในการดำเนินงานของเทศบาลในภาพรวม

## ๔.๔ ข้อเสนอแนะในการจัดทำแผนพัฒนาท้องถิ่นในอนาคต

### (๑) ผลกระทบนำไปสู่ออนาคต

(๑.๑) ปัญหาสาธารณสุขภัยต่างๆ ที่เกิดขึ้นในองค์กรปกครองส่วนท้องถิ่น อันได้แก่ ภัยแล้ง วาตภัย น้ำท่วม อัคคีภัย ที่เกิดขึ้นและส่งผลกระทบต่อประชาชนในพื้นที่ เกิดความเสียหายทั้งชีวิตและทรัพย์สิน แนวทางการแก้ไข คือพิจารณาวางแผนการดำเนินการป้องกัน ก่อนเกิดเหตุ ระหว่างเกิดเหตุ หลังเกิดเหตุ บรรจุแผนงาน โครงการ กิจกรรม การให้ความช่วยเหลือต่างๆ จัดตั้งศูนย์ช่วยเหลือประชาชนขององค์กรปกครองส่วนท้องถิ่น เพื่อสามารถดำเนินการได้ทันทั่วถึง

(๑.๒) ปัญหายาเสพติดในตำบล ในพื้นที่ยังไม่พบว่ามีการค้ายาเสพติด และยังไม่พบรายงานว่ามีผู้ติดยาเสพติด แต่เพื่อเป็นการป้องกัน มีแนวทางการป้องกัน โดยการลงพื้นที่ค้นหา การรณรงค์ป้องกัน การให้ความรู้กับประชาชนได้ทราบถึงโทษของยาเสพติด

(๑.๓) ปัญหาการสัญจรไปมาของประชาชนในตำบล เนื่องจากในตำบลด้านโครงสร้างพื้นฐาน เส้นทางคมนาคมบางหมู่บ้านยังเป็น เป็นหลุมเป็นบ่อ ถนนแคบ เกิดปัญหาในการสัญจรไปมาของประชาชน เสี่ยงต่อการเกิดอุบัติเหตุ การคมนาคมล่าช้า แนวทางการแก้ไข จัดทำแผนงาน โครงการก่อสร้างถนนในเส้นทางสำคัญ พิจารณาเสนอสนับสนุนจากหน่วยงานอื่น

### (๒) ข้อสังเกต ข้อเสนอแนะ ผลจากการพัฒนา

(๒.๑) ข้อสังเกต จากการสำรวจข้อมูล การลงพื้นที่ในตำบล จะเห็นว่าประชาชนยังมีปัญหาที่จะต้องดำเนินการแก้ไขอยู่มาก ดังนี้ ด้านการศึกษา สาธารณสุข ความมั่นคงปลอดภัยในชีวิตและทรัพย์สิน การศาสนา ศิลปวัฒนธรรม ประเพณี กีฬา สถานที่ผ่อนหย่อนใจ สวัสดิการสังคม การเกษตร เศรษฐกิจ การพัฒนาอาชีพ เส้นทางคมนาคมขนส่ง/ไฟฟ้า/น้ำประปา/แหล่งน้ำเพื่ออุปโภค – บริโภค ด้านทรัพยากรและสิ่งแวดล้อม ขยะมูลฝอยและสิ่งปฏิกูล จากปัญหาด้านต่างๆ ประชาชนไม่สามารถแก้ไขปัญหาเองได้ จึงต้องเสนอให้องค์กรปกครองส่วนท้องถิ่นแก้ไข ทำให้มีการเสนอโครงการเข้ามาเป็นจำนวนมาก ซึ่งงบประมาณขององค์กรปกครองส่วนท้องถิ่นนั้นมีจำกัดไม่เพียงพอต่อการจัดการได้

(๒.๒) ข้อเสนอแนะ จากข้อสังเกตดังกล่าว มีข้อเสนอแนะในการแก้ไขปัญหาต่างๆ ดังนี้ ปัญหาต่างๆ ที่ถูกเสนอมายังองค์กรปกครองส่วนท้องถิ่น นั้น ควรนำมาพิจารณาจัดลำดับความสำคัญโดยประชาคมท้องถิ่น ซึ่งมีหลายภาคส่วน ประกอบไปด้วย คณะกรรมการพัฒนาขององค์กรปกครองส่วนท้องถิ่น สมาชิกสภาท้องถิ่น ผู้นำหมู่บ้าน ตัวแทนส่วนราชการ รัฐวิสาหกิจ หน่วยงานที่เกี่ยวข้อง ประชาชนทั่วไป ร่วมกันพิจารณาจัดลำดับความสำคัญของโครงการ และพิจารณาบรรจุเข้าแผนพัฒนาท้องถิ่นต่อไป กรณีโครงการที่เกินศักยภาพก็ให้องค์กรปกครองส่วนท้องถิ่นเสนอขอรับการสนับสนุนจากหน่วยงานอื่น